

목 차

사 업 보 고 서	1
【대표이사 등의 확인】	2
I. 회사의 개요	3
1. 회사의 개요	3
2. 회사의 연혁	6
3. 자본금 변동사항	7
4. 주식의 총수 등	7
5. 정관에 관한 사항	10
II. 사업의 내용	12
1. 사업의 개요	12
2. 주요 제품 및 서비스	15
3. 원재료 및 생산설비	16
4. 매출 및 수주상황	20
5. 위험관리 및 파생거래	23
6. 주요계약 및 연구개발활동	23
7. 기타 참고사항	27
III. 재무에 관한 사항	28
1. 요약재무정보	28
2. 연결재무제표	33
2-1. 연결 재무상태표	33
2-2. 연결 포괄손익계산서	35
2-3. 연결 자본변동표	36
2-4. 연결 현금흐름표	37
3. 연결재무제표 주석	38
1. 지배기업의 개요 (연결)	38
2. 재무제표의 작성기준 (연결)	38
3. 회계정책의 변경 (연결)	40
4. 중요한 회계정책 (연결)	41
5. 종속기업 및 관계기업 (연결)	55
6. 사용이 제한된 예금 (연결)	59
7. 매출채권 (연결)	60
8. 기타수취채권 (연결)	61
9. 기타금융자산 (연결)	62
10. 채고자산 (연결)	70
11. 기타자산 (연결)	71
12. 유형자산 (연결)	73
13. 무형자산 (연결)	79
14. 투자부동산 (연결)	84
15. 특수관계자 (연결)	86
16. 정부보조금 (연결)	90
17. 기타지급채무 (연결)	91
18. 차입금 (연결)	92
19. 기타유동부채 (연결)	101
20. 중업원급여 (연결)	101
21. 충당부채 (연결)	106

22. 우발부채와 약정사항 (연결).....	107
23. 자본금 (연결).....	109
24. 자기주식 (연결).....	111
25. 기타자본구성요소 (연결).....	111
26. 이익잉여금 (연결).....	112
27. 법인세비용 (연결).....	114
28. 주당이익 (연결).....	117
29. 수익 (연결).....	118
30. 비용의 성격별 분류 (연결).....	119
31. 판매비와일반관리비 (연결).....	121
32. 기타수익 및 기타비용 (연결).....	123
33. 금융상품 (연결).....	123
34. 금융수익 및 금융비용 (연결).....	125
35. 주식선택권 (연결).....	126
36. 전환상환우선주 (연결).....	127
37. 현금흐름표 (연결).....	129
38. 영업부문 (연결).....	132
39. 리스 (연결).....	134
40. 위험관리 (연결).....	136
41. 기타금융부채 (연결).....	155
4. 재무제표.....	156
4-1. 재무상태표.....	156
4-2. 포괄손익계산서.....	158
4-3. 자본변동표.....	159
4-4. 현금흐름표.....	160
5. 재무제표 주식.....	161
1. 회사의 개요.....	161
2. 재무제표 작성기준.....	162
3. 회계정책의 변경.....	163
4. 중요한 회계정책.....	164
5. 종속기업투자 및 관계기업투자.....	177
6. 사용이 제한된 예금.....	178
7. 매출채권.....	179
8. 기타수취채권.....	179
9. 기타금융자산.....	181
10. 채고자산.....	188
11. 기타자산.....	189
12. 유형자산.....	190
13. 무형자산.....	196
14. 투자부동산.....	201
15. 특수관계자.....	204
16. 정부보조금.....	208
17. 기타지급채무.....	209
18. 차입금.....	210
19. 기타유동부채.....	213
20. 종업원급여.....	213
21. 충당부채.....	218

22. 우발부채와 약정사항.....	220
23. 자본금	222
24. 자기주식	223
25. 기타자본구성요소	224
26. 이익잉여금.....	225
27. 주당이익	228
28. 수익.....	229
29. 비용의 성격별 분류	230
30. 판매비와일반관리비.....	232
31. 기타수익 및 기타비용.....	233
32. 금융상품의 범주별 분류	234
33. 금융수익 및 금융비용.....	235
34. 법인세비용.....	236
35. 리스.....	239
36. 주식기준보상제도	241
37. 위험관리	243
38. 현금흐름표.....	260
6. 배당에 관한 사항	264
7. 증권의 발행을 통한 자금조달에 관한 사항	265
7-1. 증권의 발행을 통한 자금조달 실적	266
7-2. 증권의 발행을 통해 조달된 자금의 사용실적	267
8. 기타 재무에 관한 사항.....	269
IV. 이사의 경영진단 및 분석의견	273
V. 회계감사인의 감사의견 등	281
1. 외부감사에 관한 사항	281
2. 내부통제에 관한 사항	282
VI. 이사회 등 회사의 기관에 관한 사항	285
1. 이사회에 관한 사항	285
2. 감사제도에 관한 사항	290
3. 주주총회 등에 관한 사항	292
VII. 주주에 관한 사항.....	294
VIII. 임원 및 직원 등에 관한 사항	298
1. 임원 및 직원 등의 현황.....	298
2. 임원의 보수 등	302
IX. 계열회사 등에 관한 사항.....	305
X. 대주주 등과의 거래내용	306
XI. 그 밖에 투자자 보호를 위하여 필요한 사항	309
1. 공시내용 진행 및 변경사항	309
2. 우발부채 등에 관한 사항	309
3. 제재 등과 관련된 사항.....	310
4. 작성기준일 이후 발생한 주요사항 등 기타사항	310
XII. 상세표.....	313
1. 연결대상 종속회사 현황(상세).....	313
2. 계열회사 현황(상세)	313
3. 타법인출자 현황(상세).....	313
【 전문가의 확인 】	314
1. 전문가의 확인.....	314

2. 전문가와의 이해관계	314
---------------------	-----

사 업 보 고 서

(제 57 기)

사업연도 2024년 01월 01일 부터
 2024년 12월 31일 까지

금융위원회

한국거래소 귀중

2025 년 3 월 13 일

제출대상법인 유형 :

주권상장법인

면제사유발생 :

해당사항 없음

회 사 명 :

동국제약 주식회사

대 표 이 사 :

송준호

본 점 소 재 지 :

서울특별시 강남구 영동대로 715

(전 화) 02-2191-9800

(홈페이지) <http://www.dkpharm.co.kr>

작 성 책 임 자 :

(직 책) 재무기획실장

(성 명) 김홍기

(전 화) 02-2191-9844

【 대표이사 등의 확인 】

확 인 서

우리는 당사의 대표이사 및 신고업무담당이사로서 이 공시서류의 기재내용에 대해 상당한 주의를 다하여 직접 확인·검토한 결과, 중요한 기재사항의 기재 또는 표시의 누락이나 허위의 기재 또는 표시가 없고, 이 공시서류에 표시된 기재 또는 표시사항을 이용하는 자의 중대한 오해를 유발하는 내용이 기재 또는 표시되지 아니하였음을 확인합니다.

또한, 당사는 「주식회사의외부감사에관한법률」 제8조의 규정에 따라 내부회계관리제도를 마련하여 운영하고 있음을 확인합니다.

2025. 3. 13.

동국제약 주식회사

대표이사

송 준 호 (서명)

신고업무담당이사

김 홍 기 (서명)

I. 회사의 개요

1. 회사의 개요

가. 연결대상 종속회사 현황(요약)

(단위 : 사)

구분	연결대상회사수				주요 종속회사수
	기초	증가	감소	기말	
상장	-	-	-	-	-
비상장	2	2	-	4	1
합계	2	2	-	4	1

※상세 현황은 '상세표-1. 연결대상 종속회사 현황(상세)' 참조

※ 연결대상회사의 변동내용

구분	자회사	사유
신규 연결	(주)위드닉스	지분 취득
	리봄화장품(주)	지분 취득
연결 제외	-	-
	-	-

나. 회사의 법적·상업적 명칭

당사의 명칭은 동국제약 주식회사라고 표기합니다. 또한 영문으로는 DongKook Pharmaceutical Co., Ltd.라 표기합니다. 단, 약식으로 표기할 경우에는 동국제약(주)라고 표기합니다.

다. 설립일자 및 존속기간

당사는 의약품 약제품 제조 및 판매 등을 영위할 목적으로 1968년 10월 15일 설립되었으며, 2007년 3월 22일 코스닥시장 상장을 승인받아 회사의 주식이 2007년 5월 29일자로 상장되어 코스닥시장에서 매매가 개시되었습니다.

라. 본사의 주소, 전화번호 및 홈페이지

- (1) 주 소 : 서울특별시 강남구 영동대로 715(청담동, 동국제약)
- (2) 전화번호 : 02-2191-9800
- (3) 홈페이지 : <http://www.dkpharm.co.kr>

마. 중소기업 등 해당 여부

중소기업 해당 여부	미해당
벤처기업 해당 여부	미해당

중견기업 해당 여부	해당
------------	----

바. 주요사업의 내용

당사는 일반의약품, 전문의약품 및 원료의약품의 제조 및 판매, 화장품, 건강기능식품, 생활용품 등의 판매를 주요 목적사업으로 하고 있으며, 고객의 삶과 사회에 기여하는 대한민국 토탈 헬스케어 그룹이라는 미션을 향하여 성장해가고 있습니다. 'Our passion, Your health'라는 기업 철학을 바탕으로 우수한 의약품을 공급하고 있는 당사는 신약, 개량신약, 제네릭 의약품을 국내 병원 및 약국에 공급하고 있으며, 중국, 일본, 중동, 아프리카, 유럽, 동남아시아 등 글로벌 의약품 시장에 전문의약품 및 원료의약품을 수출하고 있습니다. 종속기업으로는 조영제, 진단장비 및 의료기기 제조 및 판매를 주요 목적사업으로 하는 동국생명과학(주), 투자업을 목적사업으로 하는 헬스케어성장지원창업벤처전문사모투자 합자회사와 미용기기 등 중소형 가전제품을 개발, 생산, 유통하는 회사인 (주)위드닉스, 화장품ODM제조 전문 리봄화장품(주)이 있습니다.

[부문별 주요제품]

사업부문	주요제품
일반의약품	인사돌, 마데카솔, 오라메디, 웨라민큐, 판시딜, 센시아, 치센
전문의약품	포폴, 로렐린데포, 히야론, 알로스틴, 로수탄젯
헬스케어	센텔리안24, 센시안, 덴트릭스, 마이핏, 마데카프라임
해외사업	포폴, 테이코플라닌, 벨라스트
동국생명과학	파미레이, 유니레이, 이오파미돌, 진단장비, AI진단

기타 자세한 사항은 동 보고서의 'II. 사업의 내용'을 참조하시기 바랍니다.

사. 공시서류작성기준일 현재 계열회사의 총수, 주요계열회사의 명칭 및 상장여부

당사는 보고서 작성기준일 현재, 당사를 제외하고 4개의 종속회사가 있습니다. 회사의 명칭은 동국생명과학(주), 헬스케어성장지원창업벤처전문사모투자 합자회사와 (주)위드닉스, 리봄화장품(주)입니다.

회사명	목적사업	상장여부
동국생명과학(주)	조영제, 의료기기, 진단 장비 판매	비상장
헬스케어성장지원창업벤처전문사모투자 합자회사	투자업	비상장
(주)위드닉스	미용기기 및 중소형 가전제품 개발, 생산, 유통	비상장
리봄화장품(주)	화장품, 의약외품, 건강기능식품 제조 및 판매	비상장

※ 동국생명과학은 2025년 2월부로 코스닥 시장에 상장되었습니다.

아. 신용평가에 관한 사항

공시 대상기간 당사의 신용평가에 관한 사항은 아래와 같습니다.

평가일	기준일	평가대상	신용등급	평가회사	비고
2023.03.19.	2022.12.31.	기업신용평가	A-	NICE 평가정보(주)	-
2024.03.15.	2022.12.31.	기업신용평가	A-	NICE 평가정보(주)	-
2024.03.24.	2023.12.31.	기업신용평가	BBB+	NICE 평가정보(주)	-
2024.08.22.	2023.12.31.	기업신용평가	A-	NICE 평가정보(주)	-

자. 「상법」 제290조에 따른 변태설립사항

- 해당사항 없음.

차. 회사의 주권상장(또는 등록·지정) 및 특례상장에 관한 사항

주권상장 (또는 등록·지정)현황	주권상장 (또는 등록·지정)일자	특례상장 유형
코스닥시장 상장	2007년 05월 29일	해당사항 없음

2. 회사의 연혁

가. 회사의 본점 소재지 및 그 변경

당사의 본점 소재지는 서울특별시 강남구 영동대로 715(청담동, 동국제약)이며, 당사 사옥을 '22년 1월에 매입하였습니다.

나. 경영진 및 감사의 중요한 변동

변동일자	주총종류	선임		임기만료 또는 해임
		신규	재선임	
2021.03.19	정기주총	-	사내이사 권기범, 기타비상무이사 여병민	-
2021.11.01	임시주총	-	-	기타비상무이사 여병민
2022.03.25	정기주총	대표이사 송준호	-	대표이사 오흥주
2023.03.24	정기주총	사외이사 권박	감사 손윤환	사외이사 임채근
2024.03.22	정기주총	-	사내이사 권기범	-

다. 최대주주의 변동

'20년 7월, 권기범 외 6인에서 동국헬스케어홀딩스(주) 외 6인으로 변경되었습니다. 최대주주 및 특수관계인의 구성에는 변화가 없으며, 기존 최대주주(권기범)가 특수관계인으로, 기존 특수관계인(동국헬스케어홀딩스(주))이 최대주주로 변경되었습니다.

라. 상호의 변경

- 해당사항 없음.

마. 합병, 분할(합병), 포괄적 주식교환 · 이전, 중요한 영업의 양수 · 도 등

2017년 4월 28일 임시주주총회 승인을 거쳐 동국제약(주)와 동국생명과학(주)로 물적분할되었습니다.

바. 회사의 업종 또는 주된 사업의 변화

- 해당사항 없음.

사. 그 밖에 경영활동과 관련된 중요한 사항의 발생내용

구분	내용
2007.05	코스닥 신규상장
2008.10	창립 40주년, CI 변경
2009.06	무상증자 30%
2010.03	공동대표이사 선임(이영욱, 오흥주)
2012.06	혁신형 제약기업 선정
2017.03	단독대표 전환(오흥주)
2017.05	조영제 사업부문, '동국생명과학' 분사

2018.09	천연물 추출 전용공장 준공
2019.10	창립 51주년, 신규 CI 변경
2022.01	대표이사 선임(송준호)
2024.04	(주)위드닉스 인수
2024.11	리봄화장품(주) 인수

3. 자본금 변동사항

가. 자본금 변동추이

(단위 : 원, 주)

종류	구분	제57기 (2024년)	제56기 (2023년)	제55기 (2022년)
보통주	발행주식총수	44,460,000	44,460,000	44,460,000
	액면금액	500	500	500
	자본금	22,230,000,000	22,230,000,000	22,230,000,000
우선주	발행주식총수	770,420	770,420	770,420
	액면금액	500	500	500
	자본금	385,210,000	385,210,000	385,210,000
기타	발행주식총수	-	-	-
	액면금액	-	-	-
	자본금	-	-	-
합계	자본금	22,615,210,000	22,615,210,000	22,615,210,000

4. 주식의 총수 등

가. 주식의 총수 현황

(기준일 : 2024년 12월 31일) (단위 : 주, %)

구 분		주식의 종류			비고
		보통주	상환전환우선주	합계	
Ⅰ. 발행할 주식의 총수		60,000,000	20,000,000	80,000,000	-
Ⅱ. 현재까지 발행한 주식의 총수		44,460,000	770,420	45,230,420	-
Ⅲ. 현재까지 감소한 주식의 총수		-	-	-	-
	1. 감자	-	-	-	-
	2. 이익소각	-	-	-	-
	3. 상환주식의 상환	-	-	-	-
	4. 기타	-	-	-	-

Ⅳ. 발행주식의 총수 (Ⅱ－Ⅲ)	44,460,000	770,420	45,230,420	－
Ⅴ. 자기주식수	491,680	－	491,680	－
Ⅵ. 유통주식수 (Ⅳ－Ⅴ)	43,968,320	770,420	44,738,740	－
Ⅶ. 자기주식 보유비율	1.11	－	1.09	－

나. 자기주식 취득 및 처분 현황

(기준일 : 2024년 12월 31일)

(단위 : 주)

취득방법			주식의 종류	기초수량	변동 수량			기말수량	비고
					취득(+)	처분(-)	소각(-)		
배당 가능 이익 범위 이내 취득	직접 취득	장내	보통주	-	-	-	-	-	-
		직접 취득	우선주	-	-	-	-	-	-
		장외 직접 취득	보통주	-	-	-	-	-	-
			우선주	-	-	-	-	-	-
		공개매수	보통주	-	-	-	-	-	-
			우선주	-	-	-	-	-	-
		소계(a)	보통주	-	-	-	-	-	-
			우선주	-	-	-	-	-	-
	선택 계약에 의한 취득	수탁자 보유물량	보통주	-	-	-	-	-	-
			우선주	-	-	-	-	-	-
		현물보유물량	보통주	495,400	-	6,000	-	489,400	-
			우선주	-	-	-	-	-	-
		소계(b)	보통주	495,400	-	6,000	-	489,400	-
			우선주	-	-	-	-	-	-
기타 취득(c)			보통주	2,280	-	-	2,280	무상증자단수주	
			우선주	-	-	-	-	-	-
총 계(a+b+c)			보통주	497,680	-	6,000	-	491,680	-
			우선주	-	-	-	-	-	-

다. 자기주식 보유현황

당사는 사업보고서 제출일 현재 자기주식으로 총 491,680주를 보유하고 있으며, 해당주식수는 총 발행주식수의 1.09%에 해당합니다.

라. 종류주식(명칭) 발행현황

(단위 : 원)

발행일자		2018.07.19	
주당 발행가액(액면가액)		64,900	2,500
발행총액(발행주식수)		10,000,051,600	154,084
현재 잔액(현재 주식수)		10,000,051,600	154,084
주식의 내용	존속기간(우선주권리의 유효기간)	2028.07.18	
	이익배당에 관한 사항	우선주의 우선배당률은 존속기간 10년 중 초기 5년간 0.0%, 이후 5년이 경과한 날부터 4.0%로 하며, 이후 매년 0.5%씩 증가한다.	

	잔여재산분배에 관한 사항		발행회사의 청산 시 본건 우선주의 주주는 잔여재산분배에 대하여 제2조 제2항의 인수대금 총액과 제2조 제3항에 따라 계산된 기준 배당금(단, 기지급된배당금을 공제함)을 합한 금액의 한도에서 보통주를 보유한 주주에 우선하여 잔여재산의분배를 받을 권리를 가지며, 보통주에 대한 잔여재산 분배율이 본건 우선주에 대한 잔여재산 분배율을 초과하는 경우 본건 우선주는 그 초과분에 대하여 보통주와 동일한 분배율로 참가하여 분배를 받는다.
	상환에 관한 사항	상환권자	발행인
		상환조건	발행회사는 본건 우선주의 발행일로부터 5년이 경과한 날(당일 포함)으로부터 상환 청구 가능
		상환방법	상환권의 행사는 상환기간의 도래 기타 상환권의 행사요건이 충족된 것을 전제로, 상환하고자 하는 날(이하 "상환일")의 2주 전에 인수인에 대한 서면 통지으로써 한다. 발행회사는 인수인에게 상환일에 상환청구 금액 전액을 현금상환 하여야 한다. 주당 상환가액은 본건 우선주 1주당 발행가격의 100%에 해당하는 금액에 발행일로부터 상환일까지 연 2%를 적용하여 산출한 이자금액(단, 인수인이 본건 우선주와 관련하여 발행회사로부터배당금을 기수령한 경우, 발행회사는 위 이자금액에서 해당 금원을 차감한 금액을 의미함)의 합계액으로 한다.
		상환기간	2023.07.19 ~ 2028.07.18
		주당 상환가액	-
		1년 이내 상환 예정인 경우	-
	전환에 관한 사항	전환권자	주주
		전환조건 (전환비율 변동여부 포함)	전환가격: 발행가와 동일 전환비율: 1 대 1
		발행이후 전환권 행사내역	N
		전환청구기간	2019.07.19 ~ 2028.07.18
		전환으로 발행할 주식의 종류	기명식 보통주
		전환으로 발행할 주식수	154,084
	의결권에 관한 사항		의결권 있음
	기타 투자 판단에 참고할 사항		-

(주주간 약정 및 재무약정 사항 등)	
----------------------	--

※ 상기 내용은 주식분할(2020.8.26, 액면가 2,500원→500원) 전 발행내역입니다.

구분	주식분할 전		주식분할 후	
주당 발행가액(액면가액)	64,900	2,500	12,980	500
발행총액(발행주식수)	10,000,051,600	154,084	10,000,051,600	770,420
현재 잔액(현재 주식수)	10,000,051,600	154,084	10,000,051,600	770,420
전환으로 발행할 주식수	154,084		770,420	

5. 정관에 관한 사항

가. 정관의 최근 개정일

당사 정관의 최근 개정일은 2024년 3월 22일입니다.

나. 정관 변경 이력

정관변경일	해당주총명	주요변경사항	변경이유
2022.03.25	제54기 정기주주총회	CB, BW 발행한도 조정, 이익배당 관련 내용, 주주총회 소집지 변경	표준정관 반영, 경영상 필요
2024.03.22	제56기 정기주주총회	주주명부의 폐쇄 및 기준일, 배당기준일 변경	표준정관 반영, 배당 관련 금융감독원 권장사항

다. 사업목적 현황

구 분	사업목적	사업영위 여부
1	의약품, 화장품, 의료용구 및 의약외품 제조업, 수입업 및 판매업	영위
2	생물의약품 연구 및 제조업	영위
3	의약품 관련 기술개발사업 매매 및 중개업	영위
4	진단시약 제조 및 수입 판매업	영위
5	의약품가공수탁업	영위
6	건강기능식품 제조업, 수입업 및 판매업	영위
7	무역업 및 무역대리업	영위
8	수출입업 및 수입물품판매업	영위
9	해외투자사업	미영위
10	인터넷전자상거래업	영위
11	유통업 및 물류관련사업	영위

12	산업재산권 임대 서비스업	영위
13	부동산업(부동산 매매, 임대, 주거용 및 비주거용 건물 공급업)	영위
14	식료품 제조업 및 동판매업	미영위
15	음료, 음식 및 주점업	미영위
16	애완동물관련 사업	영위
17	생활용품, 가정용 기기, 기구, 장비 제조 및 동판매업	영위
18	치약, 비누, 방향제 및 기타 세제 제조업 및 동판매업	영위
19	동물용 의약품 제조, 수입 및 판매업	영위
20	상기 각호의 부대되는 사업일체 및 투자	영위

다-2. 사업목적 변경 내용

공시대상기간 중 정관상 사업목적을 변경한 이력이 없습니다.

II. 사업의 내용

1. 사업의 개요

동국제약은 1968년에 창립하여 "대한민국 최고의 토탈 헬스케어 그룹"을 사업 비전으로 하고, 고객에게 건강한 가치를 전달하기 위해 신제품 개발, 해외 진출, 설비투자에 최선을 다하고 있습니다. 이를 위해 지난 50여년간 창조, 소통, 정성이라는 기업이념을 바탕으로, 건강한 가치 전달을 위해 노력해왔으며, 회사설립 초기부터 연구개발의 중요성을 인식하고 R&D와 기술혁신에 주력하며 끊임없이 신제품 개발을 추진하고 있습니다. 2007년 5월의 코스닥 상장을 계기로 그동안 알려지지 않았던 동국제약의 기술력과 해외마케팅 부문에서의 잠재력을 발판 삼아 국내뿐 아니라 세계를 향해 나아가고 있습니다. 동국제약은 국내외 임상을 통해 효과와 안전성을 입증 받은 잇몸질환 치료제 인사돌을 비롯해 식물성분 상처치료제인 마데카솔, 구내염 치료제 오라메디, 여성갱년기 증상치료제 웨라민큐 등 일반인들이 애용하는 제품들로 잘 알려져 있습니다. 뿐만 아니라, 전문의약품 분야에 있어서도 국내 유일의 자체 원료합성으로 만든 조영제 파미레이, 항암제 로렐린데포 등 다양한 임상을 거친 우수한 치료제를 개발, 생산하여 국내시장뿐 아니라 해외시장에서 호평을 받고 있습니다. 국내 최초로주사제 부문에서 유럽GMP기준을 통과했고 의약품 원료 부문에서도 EDQM의 EU 가이드라인에 적합한 원료의약품을 보유하고 있습니다. 그 결과, 글로벌 파머징 시장진출에 성공하여 중국, 일본, 중남미, 유럽 등 전세계 주요 국가에 당사의 제품을 수출하고 있습니다.

가. 사업의 내용

1) 일반의약품 부문

일반의약품의 경우, 브랜드 파워와 높은 시장점유율이라는 강점을 앞세워 당사의 꾸준한 성장을 견인해왔습니다. WHO에 따르면 세계 천연물 산업 시장은 2026년까지 413억 5,000만 달러(약 53조원)로 연평균 4.0% 성장할 것이라는 전망이며, 이러한 추세 속에서 당사가 보유한 천연물 소재 대량 생산 역량은 당사의 경쟁력을 더욱 강화할 것으로 기대됩니다. 당사는 우수 의약품 생산능력을 제고하고 원가 절감 등 수익성을 향상하기 위해 자동화 창고 건축 및 제조 공간 확보 등을 계획하고 있으며, 이를 통해중장기적 생산기반을 확보해나갈 것입니다. 당사의 일반의약품 전체 매출 중 직거래 비중은 약 85%이며, 높은 직거래 판매 비중은 당사의 강점인 브랜드 파워 및 마케팅 역량과 결합하여 더욱 큰 시너지 효과를 창출할 것으로 기대됩니다.

2) 전문의약품 부문

당사는 차별화된 전문의약품 출시를 통해 시장 경쟁력을 확보하고자 노력하고 있습니다. 당사의 주요 제품으로는 로렐린데포(항암제), 포폴(전신마취제), 파미레이(조영제) 등이 있습니다. 적극적인 해외시장 진출 전략과 지속적인 신약 개발을 통해 큰 폭의 성장을 이뤄가고 있습니다. 또한 플랫폼 기술(마이크로스피어, 리포좀 등)을 기반으로 지속적으로 출시한 신제품을 유럽, 아시아, 중동, 아프리카, 중남미 등에 수출하고 있습니다. 전문의약품에 R&D 투자를 지속 확대하여 개량신약, 자체 개발 신약의 경쟁력을 확보하여 국내와 글로벌 파머징 시장에서의 점유율을 높여갈 것입니다.

3) 헬스케어 부문

헬스케어 사업부의 경우 화장품 사업, 건강기능식품 사업, 생활용품 사업으로 이루어져 있으며, 당사의 매출 1조 달성 목표를 향한 성장엔진 역할을 담당하고 있습니다. 일반의약품의 브랜드 파워를 통해 선점한 시장 점유율을 바탕으로, 일반의약품과 동일한 성분을 공유하는 헬스케어 분야로 카테고리를 확장해가고 있습니다. 건강기능식품 분야의 경우, 당사만의 'only one' 차별화 가치에 집중한 제품설계로 원가 경쟁력을 확보하고, 개별인정형 소재 개발로 사업 확장 기반을 마련할 준비를 하고 있습니다. 월경 전 불편감 개선, 수면질 개선, 혈행 개선 등 당사만의 독자적인 제품을 출시하여 건강기능식품의 새로운 파이프라인을 개발할 계획입니다. 헬스케어 사업부는 성공적인 포트폴리오 다각화 및 유통 채널 다변화를 통해 성장해가고 있습니다. 화장품 분야의 경우, 더마코스메틱 라인업 확장 전략으로 파워브랜드 도약에 성공하였으며 온라인, 해외 진출도 추진중입니다.

4) 해외사업 부문

해외사업 부문은 글로벌 제약사로의 도약을 목표로, 중남미, 유럽, 중동, 아프리카, 일본, 중국 등의 글로벌 파머징 시장에 당사의 의약품을 수출하고 있습니다. 당사 제품의 검증된 품질, 공급 안정성, 풍부한 해외 신규 허가, 등록 경험을 토대로, 현지 니즈를 파악함과 동시에 신속하게 제품을 출시함으로써 현지 시장 점유율을 확보해가는 전략을 취하고 있습니다. 당사 해외사업의 강점으로는 현지 시장과의 활발한 소통과 마케팅 역량을 꼽을 수 있습니다. 당사는 일본, 중국, 유럽에서 개최한 국제 의약품 전시회에 출전하여 현지의 니즈를 파악하고 있으며, 코로나 상황이 개선됨에 따라 동남아 국제 의약품 전시회 출전, 유럽, 중동, 서남아 담당 거래처 정기 방문 등을 계획하고 있습니다. 또한 당사의 강점인 마케팅과 소통 역량을 발휘하여, 글로벌 파머징 시장과 웹 전시회, 화상 회의 등을 통해 소통함으로써 글로벌 제약사로의 도약에 박차를 가할 것입니다.

5) 연구개발 부문

당사는 지속적, 독자적 핵심기술을 확보하기 위해 꾸준한 R&D 투자를 하고 있습니다. 개량 신약 복합제, 장기지속형주사제, 천연물, 발효 원료의약품 등 지속적이고 독자적인 핵심기술의 개발 및 확보를 통하여 시장의 unmet needs를 충족하고 고객에게 건강한 가치를 전달할 수 있는 차별화된 개발을 계획하고 있습니다. 구체적인 당사의 중장기 연구계획과 연구인력 현황 등의 자료는 II. 사업의 내용 6. 주요계약 및 연구개발활동을 참조하여 주시기 바랍니다.

나. 회사의 현황

1) 영업개황

구 분	시장여건	생산 및 판매활동 개요	영업상 주요 전략
설립시 (1968~1989)	국내의약품의 질적향상을 위하여 연구소 및 생산시설에 많은 투자가 이루어졌으며, 이에 따라 국내제약시장에서 국내의약품 시장 점유율이 점차증가하였음	우수의약품 생산시설을 갖춘 1공장이 준공되고, 중앙연구소가 설립되어 본격적인 우수 의약품 개발 및 생산에 돌입함	원료생산에서부터 완제품까지 100% 당사 기술에 의해서 생산되는 주력제품인 인사돌 제품에 대하여 TV광고를시작함 - 대중매체 광고 시작

성장기 (1990~2006)	의약품 시장은 매년 두자리 수의 성장을 거듭하였으며, 의약품 분업에 따라 전문의약품과 일반의약품 시장이 분리되고 전문의약품 시장이 점차 중요시 되었음	의약품 시장의 지속적인 성장에 따라 제2,3의 우수의약품 생산공장이 준공되며, 미노클린첨부제 제제의 개발로 국산신기술 획득을 시작으로 주사제의 새로운 타입인 프리필드실린지시스템 생산과 포폴 주사제의 개발로 국산신기술을 다시 획득함. 또한 많은 특허관리 우수업체로 선정됨	인사돌에 이어 제2, 3의 주력제품인 복합마데카솔연고, 오라메디연고에 대한 TV광고를 시작했으며, 전문의약품의 생산시설 준공에 따라 전문의약품인 포폴이 국내외 판매되기 시작되었으며, 천만불 수출탑을 수상함 - 판매시장의 국제화 및 제품 다변화
상장이후 (2007~2016)	의약시장은 의약분업의 정착으로 전문의약품이 시장의 성장을 주도하기 시작하며, 또한 웰빙 붐에 따라 웰빙시장이 점차 중요시되고 있음	계속적인 전문의약품 연구로 여러 전문의약품의 원료가 계속생산되고, 완제품화되고 있음. 또한 발효공장의 준공으로 더욱전문의약품 개발에 전력을 투구하고 있음	여러 전문의약품의 원료, 완제품 등이 출시되면서 국내외 판매가 증가 되고 있음 - 일반의약품에서 전문의약품 중심 전환 - 제품의 전문성 시장에 적극적 참여
도약기 (2017~)	국내 더마 코스메틱 시장은 2017년 5,000억원 규모에서 매년 15%이상씩 성장하고 있으며, 코로나19 이후 피부트러블에 대한 관리필요성이증가하면서 시장은 지속적으로 성장할 것으로 기대됨	헬스케어 사업 부문의 센텔리안 24브랜드 출시 후 온라인, 홈쇼핑 판매 전략 등 유통채널을 다각화하며, 천연물 추출전용공장이 준공되어 원가 수익성이 개선됨, 핵심 천연물 원료 개발 경쟁력과 전문성을 적용한 헬스케어 브랜드를 확대함	홈쇼핑, 인터넷 쇼핑몰을 통한 브랜드 인지도를 제고하였으며 코스트코, 아마존, 해외 인플루언서 등을 통하여 글로벌 유통망을 확대함 - 온, 오프라인 유통 채널 확대 및 글로벌 시장 진출

2) 시장점유율

동사 주요제품의 판매실적 기준 시장점유율 자료는 없으며, 생산실적 기준의 시장점유율은 다음과 같습니다.

(단위: 백만원, %)

구 분	회사명	2021년도		2022년도		2023년도	
		금액	점유율	금액	점유율	금액	점유율
구강질환 치료제 (정제)	동국제약	35,223	51.3	47,593	79.7	37,369	49.6%
	명인제약	30,294	44.2	8,946	15.0	36,203	48.0%
	일동제약	3,076	4.5	3,175	5.3	1,812	2.4%
	계	68,593	100.0	59,713	100.0	75,384	100.0%
피부질환 치료제	동국제약	22,315	54.2	24,689	50.1	26,925	51.1%
	동화약품	18,894	45.8	24,638	49.9	25,743	48.9%
	계	41,209	100.0	49,327	100.0	52,668	100.0%
구강질환	동국제약	5,495	90.6	4,889	89.6	4,382	91.7%

치료제 (도포제)	동화약품	289	4.8	285	5.2	191	4.0%
	태극제약	282	4.6	285	5.2	208	4.3%
	계	6,065	100.0	5,459	100.0	4,781	100.0%
부인과질환 치료제	동국제약	8,246	76.3	8,246	80.1	5,953	71.7%
	종근당	1,149	10.6	571	5.5	1,151	13.9%
	녹십자	758	7.0	1,197	11.6	1,114	13.4%
	진양제약	664	6.1	284	2.8	83	1.0%
	계	10,817	100.0	10,298	100.0	8,301	100.0%

주) 한국제약협회 연도별 생산실적 기준

2. 주요 제품 및 서비스

가. 주요 제품 등의 현황

(단위 : 백만원)

매출 유형	품목	구체적 용도	주요상표 등	매출액 (비율)
제품	정제	잇몸, 구강질환, 부인과질환 등	인사돌, 센시아, 훼라민큐, 로수탄젯, 데스민, 라베드 등	159,177 (19.56%)
	캡슐제	탈모, 치질치료제, 전립선비대증개선제 등	판시딜, 치센, 카리토폠텐 등	53,717 (6.60%)
	연고제	피부질환치료제, 구내염치료제 등	마데카솔연고, 오라메디 등	25,517 (3.14%)
	수액제	조영제, 항암제, 전신마취제 등	파미레이, 로웰린데포, 포폴 등	117,604 (14.45%)
	프리필드	프리필드시린지 제제	히야론, 벨라스트, 알로스틴 등	30,016 (3.69%)
	기타	위 품목 외 화장품 및 기타 의약품 등	센텔리안24, 마데카솔분말 등	265,638 (32.64%)
	소계			651,670 (80.07%)
상품		의약품 원료, 미용기기 등 헬스케어 기타	이오파미돌, 이오헥솔 등 마데카프라임, 안마매트, 구강세정기 등 헬스케어 기타	152,217 (18.70%)
기타		의약품 원료, 임가공, 임대 등	테이코플라닌 등	10,005 (1.23%)
합 계				813,892 (100.00%)

주) 별도 기준 제형별 분류이며, 매출할인 차감전 매출입니다.

나. 주요 제품 등의 가격변동추이

(단위 : 원)

품 명	제57기 ('24.01-'24.12)	제56기 ('23.01-'23.12)	제55기 ('22.01-'22.12)
인사돌 100T	23,610	23,639	23,654
마데카솔케어 연고 6g	3,465	3,187	3,190
오라메디연고 10g	4,733	4,385	4,323
마데카솔분말 10g	5,120	5,019	5,048
훼라민큐 120T	28,262	28,543	28,642
포폴 20ml	1,003	2,026	1,629
로렐린데포 3.75mg	50,769	52,937	53,779

3. 원재료 및 생산설비

당사는 원료합성공장을 보유하고 있어 주요 원재료의 대부분을 자체 생산하고 있으며, 일부 원재료를 국내외의 안정적인 거래처로부터 조달받고 있습니다.

가. 주요 원재료 등의 현황

1) 동국제약

(단위 : 백만원)

사업 부문	매입 유형	품 목	구체적용도	제57기		비고
				매입액	비율	
의약 품	원재료	TECA	제품 제조	16,234	24.93%	
		Sod.hyaluronate	히아론 제조용	1,661	2.55%	
		옥수수불검화정량추출물	제품 제조	1,533	2.35%	
		기타	제품 제조	45,694	70.17%	
		합계		65,122	100.00%	
	부재료	에탄올	정제 제조	1,527	16.33%	
		콜로이드성 이산화규소	정제 제조	210	2.25%	
		아세톤	정제 제조	153	1.64%	
		기타	제품 제조	7,464	79.79%	
		합계		9,355	100.00%	
	저장품	케이스 외	제품포장	23,936	100.00%	
	상품	다제스캡슐	판매용	2,275	4.40%	
		콜라겐류	판매용	665	1.29%	

		엘리나 C	판매용	940	1.82%	
		기타	판매용	47,869	92.50%	
		합계		75,685	100.00%	

2) 동국생명과학

(단위 : 백만원)

사업 부문	매입 유형	품 목	구체적용도	제8기		비고
				매입액	비율	
의약품	원재료	IOP-1	이오파미돌 제조	4,127	6.66%	
		Serinol	이오파미돌 제조	440	0.71%	
		기타	제품 제조	57,442	92.63%	
		합계		62,009	100.00%	
	부재료	Ethyl alcohol	이오파미돌 제조	519	7.57%	
		DMAC	이오파미돌 제조	189	2.76%	
		기타	제품 제조	6,156	89.67%	
		합계		6,865	100.00%	
	상품	이오핵솔	판매용	4,999	11.25%	
		유니레이주사	판매용	5,586	12.57%	
		기타	판매용	33,843	76.17%	
		합계		44,429	100.00%	

나. 주요 원재료 등의 가격변동추이

(단위 : 원/G)

품 명	제57기 ('24.01-'24.12)	제56기 ('23.01-'23.12)	제55기 ('22.01-'22.12)
Sod.hyaluronate	14,552	12,487	13,201
TECA	1,364	1,401	1,444
Diosmin	96	100	86

다. 생산능력 및 생산능력의 산출근거

1) 생산능력

(단위 : 백만원)

사업 부문	품 목	사업소	제57기 연간 ('24.01-'24.12)		제56기 연간 ('23.01-'23.12)		제55기 연간 ('22.01-'22.12)	

			수량	금액	수량	금액	수량	금액
의약품	구강질환치료제(정제) (1,000T)	공장	216,000	8,424	216,000	8,061	216,000	6,908
	부인과질환치료제 (1,000T)		27,000	1,377	27,000	1,224	27,000	1,169
	구강질환치료제(도포제) (1,000Kg)		19	1,625	19	1,614	19	1,676
	피부질환치료제 (1,000Kg)		68	6,683	68	6,907	68	6,920
	전신마취제 (1,000Amp)		4,327	4,344	4,327	4,451	4,327	4,415
	항암제 (1,000Vial)		554	9,486	554	7,730	554	9,090
	프리필드 (1,000관)		3,375	16,173	3,375	12,950	3,375	11,613

2) 생산능력의 산출근거

가) 산출방법 등

① 산출기준

품명	단위	Lot Size	제57기 연간 ('24.01-'24.12)		제56기 연간 ('23.01-'23.12)		제55기 연간 ('22.01-'22.12)	
			월 Lot	연간	월 Lot	연간	월 Lot	연간
구강질환치료제(정제)	정	600,000	40	216,000,000	40	216,000,000	40	216,000,000
부인과질환치료제	정	500,000	6	27,000,000	6	27,000,000	6	27,000,000
구강질환치료제(도포제)	kg	200	10	18,900	10	18,900	10	18,900
피부질환치료제	kg	300	25	67,500	25	67,500	25	67,500
전신마취제	Amp	24,038	20	4,326,840	20	4,326,840	20	4,326,840
항암제	Vial	4,100	15	553,500	15	553,500	15	553,500
프리필드	관	15,000	25	3,375,000	25	3,375,000	25	3,375,000

② 산출방법

- 당기 생산능력 = 월Lot × 12개월

나) 평균가동시간

일평균 가동시간	월평균가동일수	당분기 가동일수	당기 가동시간
8시간	26일	312일(26일 × 12개월)	2,496시간(234일 × 8시간)

라. 생산실적 및 가동률

1) 생산실적

(단위 : 백만원)

사업 부문	품 목	사업소	제57기 연간 ('24.01-'24.12)		제56기 연간 ('23.01-'23.12)		제55기 연간 ('22.01-'22.12)	
			수량	금액	수량	금액	수량	금액
의약품	구강질환치료제 (1,000T)	공장	184,648	7,128	172,524	6,438	172,330	5,511
	부인과질환치료제 (1,000T)		22,491	1,157	31,866	1,445	33,803	1,464
	구강질환치료제 (1,000Kg)		10	881	9	800	10	906
	피부질환치료제 (1,000Kg)		88	8,701	63	6,369	47	4,774
	전신마취제 (1,000Amp)		11,570	11,617	11,866	12,206	11,269	11,743
	항암제 (1,000Vial)		444	7,610	503	7,014	508	8,331
	프리필드 (1,000관)		5,029	24,097	5,226	20,053	5,765	19,837

2) 당해 사업연도의 가동률

(단위 : 시간)

사업소(사업부문)	당기 가동 가능 시간	당기 실제 가동 시간	평균가동률
공장(의약품제조)	2,920	2,496	85.5
합 계	2,920	2,496	85.5

마. 생산설비의 현황 등

(단위: 천원)														
구분	토지	건물(*3)	건물 부속설비	구축물	기계장치	정부 보조금	자랑 운반구(*3)	광기구 비용	정부 보조금	실험설비	정부 보조금	건설중인 자산(*4)	정부 보조금	합계
취득원가:														
기초금액	102,958,716	91,702,546	18,478,909	4,142,003	141,077,825	(217,470)	2,268,981	46,596,955	(96,071)	21,778,876	(1,230,080)	7,734,906	(200,000)	434,996,096
취득금액(*1)	-	91,000	80,600	-	3,594,754	(86,550)	26,000	3,119,558	-	3,072,073	-	13,631,898	-	23,529,333
처분금액	-	-	-	-	(223,950)	-	(2,602)	(130,818)	-	-	-	-	-	(357,370)
대채	-	56,800	66,430	53,460	6,761,790	-	-	4,710,688	(200,000)	460,620	-	(12,109,788)	200,000	0
연결범위 변동	11,679,306	9,580,646	1,673,668	51,120	4,824,277	(130,729)	835,484	1,134,962	-	500,357	-	-	-	30,149,091
기타증감(*2)	-	6,762,375	-	-	-	-	26,626	-	-	-	-	-	-	6,789,001
기말금액	114,638,022	108,193,367	20,299,607	4,246,583	156,034,696	(434,749)	3,154,489	55,431,346	(296,071)	25,811,926	(1,230,080)	9,257,015	-	495,106,151
평가상각누계액 및 손상자산누계액:														

기초금액	-	(20,009,596)	(4,975,428)	(1,983,832)	(88,146,645)	32,653	(1,431,358)	(30,602,350)	96,069	(16,501,092)	1,230,066	-	-	(162,291,513)
감가상각비	-	(5,230,538)	(701,964)	(159,769)	(10,954,522)	37,700	(644,777)	(7,254,991)	8,333	(2,600,707)	-	-	-	(27,501,235)
차분금액	-	-	-	-	223,948	-	2,602	111,232	-	-	-	-	-	337,782
타계정대체	-	(1,870,161)	(776,542)	(21,952)	(2,851,882)	-	(451,935)	(879,776)	-	(146,912)	-	-	-	(6,999,160)
기타증권(+2)	-	160,329	-	-	-	-	646,193	-	-	-	-	-	-	806,523
기말금액	-	(26,949,965)	(6,453,935)	(2,165,553)	(101,729,101)	70,353	(1,879,275)	(38,625,886)	104,402	(19,248,710)	1,230,066	-	-	(195,647,603)
장부금액:														
기초금액	102,958,716	71,692,951	13,503,480	2,158,171	52,931,180	(184,817)	837,624	15,994,605	(2)	5,277,785	(14)	7,734,906	(200,000)	272,704,582
기말금액	114,638,022	81,243,402	13,845,672	2,081,030	54,305,595	(364,397)	1,275,215	16,805,461	(191,669)	6,563,216	(14)	9,257,015	-	299,458,548

4. 매출 및 수주상황

가. 매출실적

(단위 : 백만원)

사업 부문	매출 유형	품 목		제57기	제56기	제55기
의약품	제품	정 제	내수	159,177	161,871	154,747
			수출	-	-	51
			합계	159,177	161,871	154,798
		캡슐제	내수	53,715	56,120	50,751
			수출	2	2	24
			합계	53,717	56,122	50,775
		연고제	내수	25,409	26,344	19,601
			수출	107	89	40
			합계	25,517	26,432	19,640
		수액제	내수	96,489	91,160	82,447
			수출	21,115	22,307	23,370
			합계	117,604	113,468	105,817
		프리필드	내수	24,506	25,121	26,168
			수출	5,510	13,851	14,472
			합계	30,016	38,972	40,640
		기타	내수	231,502	182,214	171,225
			수출	34,137	8,392	2,677
			합계	265,638	190,606	173,902
		소계	내수	590,799	542,829	504,939
			수출	60,871	44,641	40,633
			합계	651,670	587,471	545,572
	상품	의약품원료 등	내수	136,717	113,576	83,904
			수출	15,499	21,385	15,406
			합계	152,216	134,961	99,310
	기타	의약품원료, 임가공,임대 등	내수	2,323	1,758	5,195
			수출	7,682	8,456	10,646
			합계	10,005	10,214	15,841

	합계	내수	729,839	658,162	594,038
		수출	84,053	74,483	66,685
		합계	813,892	732,645	660,723

(주) 매출할인 차감전 매출입니다.

나. 판매경로 및 판매방법 등

(1) 판매조직

ㄱ) 내수 판매조직

구분	사업부명	판매경로
영업본부	OTC 사업부	약국, 도매
	ETC 사업부	병원, 도매
	헬스케어사업부	홈쇼핑, 대형마트, 백화점, 온라인 등

ㄴ) 수출판매조직

구분	지역	유통	거래처
해외사업부	일본	직수출	9곳
		Local	1곳
	유럽	직수출	-
		Local	스페인
	아시아	직수출	인도 외 9개국
		Local	베트남 외 5개국
	중동, 아프리카	직수출	이집트 외 3개국
		Local	쿠웨이트 외 1개국
	중남미	직수출	브라질 외 6개국
		Local	-
	동유럽	직수출	조지아
		Local	러시아
	등록서류		전거래선
	수출관리		전거래선

(2) 판매경로

매출유형	품목	구분		판매경로, 방법 및 조건
제품	의약품	내수	도매	회사→도매상→병원, 약국→소비자
			소매	회사→병원, 약국→소비자
		수출	직접수출	회사→현지의약품 수입상→거래처
			간접수출	회사→국내 수출상→거래처

	헬스케어품목	내수	도매	회사→도매상→소매상→소비자
			소매	회사→홈쇼핑 및 대형마트, 백화점, H&B, 편의점, 면세점 등 오프라인 채널→소비자
		수출	직접수출	회사→온/오프라인 채널→거래처, 소비자
			간접수출	회사→국내 수출상→거래처

(3) 판매방법 및 조건

구 분	판 매 방 법	판 매 조 건
내수판매	<ul style="list-style-type: none"> - 영업부 직원이 약국과 병,의원을 직접 방문하여 판매 - 도매상을 통해 국공립 종합병원에 입찰하여 판매 	<ul style="list-style-type: none"> - 현금 및 외상판매 - 외상판매된 제품의 대금은 대부분 판매 후 1~6개월에 걸쳐 회수, 현금, 어음 및 카드 결제
직수출	<ul style="list-style-type: none"> - 외국에 있는 Buyer(직접주문자)를 통한 수출(자가상표부착방식) 	<ul style="list-style-type: none"> - Master L/C - T/T - CAD
간접수출 (Local)	<ul style="list-style-type: none"> - 국내에 있는 무역전문업체를 통하여 판매(자가상표부착방식) 	<ul style="list-style-type: none"> - Local L/C - 구매승인서

(4) 판매전략

ㄱ) 내수판매전략

OTC		ETC	
OTC 광고품	OTC 비광고품	ETC 주사제품	ETC 일반제품
생산적, 효율적 광고매체의 선정 및 확대 실시 <ul style="list-style-type: none"> - 고객 창출 - 대리점 확대 	제품의 적극적인 홍보 활용 <ul style="list-style-type: none"> - 거래처 대상으로 제품 홍보 세미나 확대 실시 - 영업사원의 제품교육 확대 실시 - 제품별 담당 매니저 확대 실시 - 거래선 등급제 확대 실시 		

헬스케어	
Beauty사업부	<ul style="list-style-type: none"> - '센텔리안24'의 지속 성장을 위한 라인 확대 및 신상품 개발 - 홈쇼핑, 대형마트, 백화점, 편의점, 면세점 등 유통채널 지속적 확대 - 중국 온/오프라인 고객 접점 확대, 미국, 일본 오프라인 매장 확대 - 베트남 등 동남아 국가 수출 채널 구축
건식사업부	<ul style="list-style-type: none"> - 근육, 면역, 어린이 건강 등 신성장 동력 구축 - 온라인 매출 극대화 및 백화점 등 오프라인 접점 확장
생활건강사업부	<ul style="list-style-type: none"> - '덴트릭스', '스포테라', '매일가치', '센시안' 등 브랜드 파워 강화 - 탈모샴푸 등 신규 브랜드 영입 통한 매출 성장 추진

온라인사업부	- B2C 비즈니스 육성 및 자사 온라인 쇼핑몰 회원 수 확대 - 온라인 메가히트 상품 중심의 성장 가속화
--------	--

ㄴ) 수출판매전략

(가) 해외 마케팅 활동 강화

국제 의약품 전시회 출품 : CPHI Europe, CPHI Japan 등

해외 거래선 방문 확대 : 유럽, 일본, 중국, 중남미, 동남아, 중동 등

(나) 지속적인 신규 거래선 개척, 60여개 국가로 수출지역 확대

(다) 신제품의 성공적인 시장도입

(라) 유럽, 일본시장 진출을 위한 수출서류 작업

(마) 수출용 신제품의 지속적인 개발

5. 위험관리 및 파생거래

연결실체는 금융상품과 관련하여 신용위험, 유동성위험, 환위험, 이자율위험 등과 같은 다양한 금융위험에 노출되어 있습니다. 연결실체의 위험관리는 연결실체의 재무적 성과에 영향을 미치는 잠재적 위험을 식별하여 연결실체가 허용가능한 수준으로 감소, 제거 및 회피하는 것을 그 목적으로 하고 있습니다. 연결실체는 전사적인 수준의 위험관리 정책 및 절차를 마련하여 운영하고 있으며, 연결실체의 재무부문에서 위험관리에 대한 총괄책임을 담당하고 있습니다. 연결실체의 재무부문은 이사회에서 승인된 위험관리 정책 및 절차에 따라 영업실체의 영업과 관련한 금융위험을 감시하고 관리하는 역할을 하고 있으며, 금융위험의 성격과 노출정도를 분석한 주기적인 내부위험보고서를 위험관리위원회에 제출하고 있습니다. 연결실체의 위험관리위원회는 전반적인 금융위험관리전략을 수립하고 위험회피 수단 및 절차를 결정하며 위험관리의 효과성에 대한 사후평가를 수행하고 있습니다. 또한, 연결실체의 내부감사인은 위험관리 정책 및 절차의 준수 여부와 위험노출 한도를 지속적으로 검토하고 있습니다. 연결실체의 전반적인 금융위험 관리 전략은 전기와 동일합니다.

6. 주요계약 및 연구개발활동

가. 라이선스 아웃(License-out) 계약

공시서류 작성기준일 현재 당사가 체결중인 주요 라이선스 아웃 계약은 없습니다.

나. 라이선스 인(License-in) 계약

공시서류 작성기준일 현재 당사가 체결중인 주요 라이선스 인 계약은 없습니다.

다. 연구개발활동의 개요

당사의 연구조직은 R&D본부(중앙연구소, 제제기술연구소) 및 DK의약연구소로 이루어져 있습니다. 중앙연구소에서는 연구기획 및 제제연구 및 개발기획 총괄과 개발허가 및 임상, 주사제 및 의료기기, 바이오 연구를, 제제기술연구소에서는 분석연구 및 SUPAC를 담당하고 있으며, DK의약연구소에서는 기술연구 및 신약연구를 담당하고 있습니다.

1989년 설립된 중앙연구소는 경기도 수원시 경기바이오센터에 위치하여 R&D 역량강화와 우수인재 영입, 산학연 공동연구 네트워크의 활성화를 위한 최적의 연구환경을 갖추고, 기술

중심, 고객중심의 프로젝트수행으로 글로벌 시장에서 독점적인 위치를 선점하고자 모든 역량을 집중하고 있습니다.

뿐만 아니라 Market oriented R&D를 추구하여 회사매출에도 기여할 수 있는 연구를 하고자 하며, Technology oriented R&D를 통하여 제품에 동국의 Identity를 부여하여 기업이미지를 제고하고 Researcher oriented R&D를 수행하여 인간중심의 연구개발을 진행하고 있습니다.

다. 연구개발 담당조직

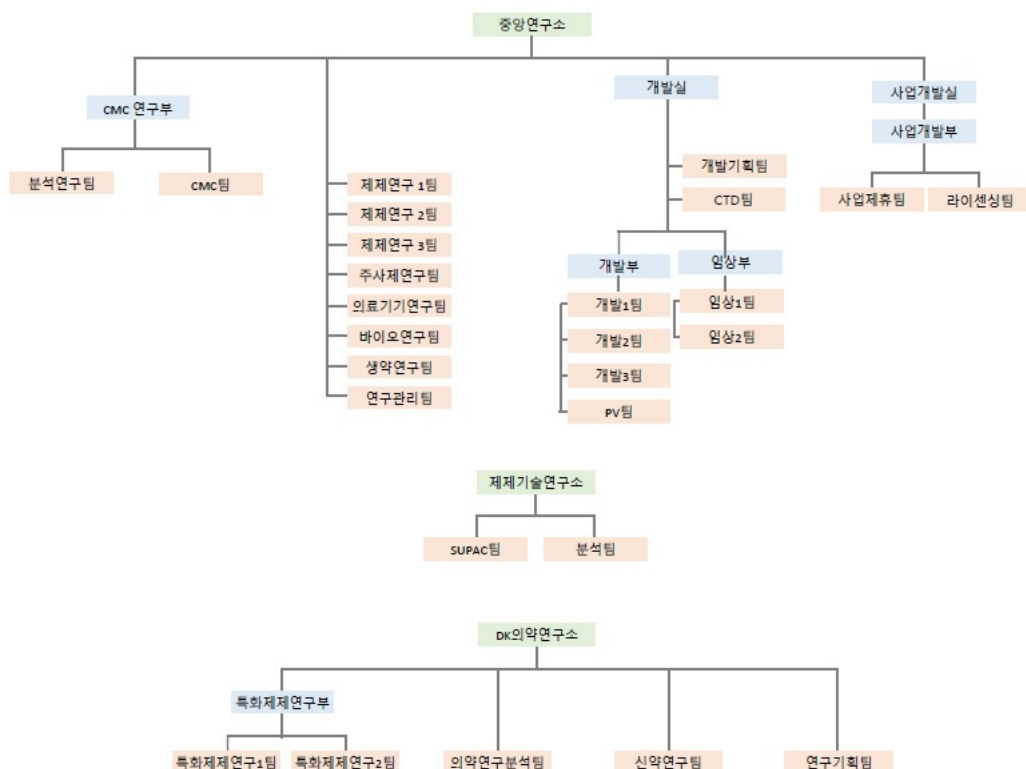

라. 연구개발 인력현황

본 보고서 작성기준일 현재, 당사는 총 132명의 연구개발인원을 보유하고 있으며, 구성인원으로는 중앙연구소 61명, 제제기술연구소 10명, DK의약연구소 30명, 개발본부 26명, 사업개발실 5명의 연구인력을 보유하고 있습니다.

1) 연구인력 구성현황

구분	인원				
	박사	석사	학사	기타	계
중앙연구소	6	46	7	2	61
제제기술연구소	1	8	0	1	10

DK의약연구소	7	21	1	1	30
개발본부	0	7	19	0	26
사업개발실	0	5	0	0	5
계	14	87	27	4	132

2) 핵심연구인력 현황

구분	성명	직급	조직명	최종학위	주요학력 및 경력
1	박준상	전무	중앙연구소	박사	- 중앙대 대학원 위생제약학 - 지엘팜텍 - 동국제약 중앙연구소('24.9) - 현) 동국제약 중앙연구소장
2	강수연	전무	DK의약연구소	박사	- 서울대 약대 - 서울대 대학원 약학 - 한독 - 종근당 - 셀리드 - 동국제약 제제기술연구소('20.06) - 현) 동국제약 DK의약연구소장
3	박신정	전무	R&D본부	박사	- 성균관대 물리화학 박사 - 종근당 기술연구소 - 동국제약 R&D본부('23.11) - 현) 동국제약 R&D본부장
4	유기웅	전무	개발본부	석사	- 경희대 약대 - 경희대 대학원 약학 - 한림제약 - 코오롱제약 - 동국제약 개발부('08.12) - 현) 동국제약 개발본부장
5	김정환	이사	사업개발실	석사	- 중앙대 약대 - 서울대 대학원 약학 - 메디톡스 - 종근당 - 한국팜비오 - 동국제약 개발기획실('24.04) - 현) 동국제약 사업개발실장

마. 연구개발비용

(단위 : 백만원)

과 목	제57기	제56기	제55기	비고
원 재 료 비	5,500	5,747	4,791	-
인 건 비	9,499	7,842	6,768	-

감 가 상 각 비		1,602	1,325	1,241	-
위 탁 용 역 비		3,903	8,870	6,763	-
기 타		7,923	5,487	5,200	-
연구개발비용 계 (정부보조금 차감 전)		31,396	29,270	24,763	-
(정부보조금)		-	-	1,287	-
연구개발비용 계 (정부보조금 차감 후)		31,396	29,270	23,476	-
회계처리	판매비와 관리비	28,427	24,316	20,804	-
	제조경비	-	-	-	-
	개발비(무형자산)	2,969	4,954	2,672	-
연구개발비 / 매출액 비율 [연구개발비용계÷당기매출액×100]		4.6%	4.7%	4.1%	-

※ 별도재무제표 기준

바. 연구개발 실적

핵심보유기술	기술 설명	제 품	효 능
천연물 추출기술	천연물 추출 기술, 고순도정제 기술	인사돌	구강질환치료제
		혜라민큐	부인과질환치료제
		마데카솔	피부질환치료제
		센시아	정맥순환개선제
		판시딜	탈모치료제
		카리토폠텐	전립선비대증개선제
합성/입체 화학기술	고순도합성기술, 입체화학 기술, 제품 안전성 개량 기술	실라스타틴 나트륨	DHP 저해제
		프로포폴	전신마취제
		케토로락	소염진통제
		이오파미돌/파미레이	조영제
발효/정제기술	균주개량 및 고생산성 발효 기술, 고순도분리/정제 기술	테이코플라닌/타이콘	항생제
		스트렙토키나즈	항혈전제
		유산균/세이락	정장제
에멀전기술	난용성 의약품 제제화 기술, 유화 제제 기술	포폴	전신마취제
		리포피드	수액제
제제/DDS기술	서방출성 미립구 제제화 기술, 생분해성 고분자 제제화 기술, 제형개발 기술	로렐린데포	항암제
		미노클린	구강질환치료제

사. 연구개발 계획

순번	과제코드	적응증	연구 기간	현재 단계	향후 계획	시장 규모
1	DKF-407	고혈압	2021~2024	발매	-	454
2	DKM-426	피부손상보호	2022~2024	발매	-	800

3	DKF-434	신경근 차단역전(마취회복)	2022~2024	발매	-	510
4	DKF-437	알츠하이머병	2022~2024	발매	-	453
5	DKF-426	혈전색전증	2022~2024	발매	-	640
6	DKF-361	고혈압	2020~2024	발매	발매	479
7	DKM-412	슬관절염	2017~2025	품목허가 완료	발매	180
8	DKM-420	슬관절염	2019~2025	품목허가 완료	발매	1,170
9	DKM-410	주름개선	2020~2026	품목허가 신청	발매	1,200
10	DKF-313	전립선비대증	2012~2025	품목허가 신청	발매	1,575
11	DKM-428	피부손상보호	2022~2025	품목허가 신청 준비	품목허가 신청	600
12	DKB-123	상처치료, 조직수복	2017~2025	품목허가 신청 준비	품목허가 신청	141
13	DKF-424	위식도역류질환	2022~2025	임상시험 승인	임상시험 진행	신규시장 진입
14	DKF-5122	진균감염	2012~2026	품목허가 신청	발매	273
15	DKF-MA101	전립선암, 유방암 등	2016~2025	품목허가 신청 준비	품목허가 신청	609
16	DKF-MA102	전립선암	2021~2027	임상시험 진행	품목허가 신청	142
17	DKF-MB101	면역억제	2022~	비임상시험 진행	임상시험 진행	1,680
18	DKF-MA201	말단비대증	2020~	비임상시험 진행	임상시험 진행	106
19	DKF-MB201	말단비대증	2022~	비임상시험 진행	임상시험 진행	106
20	DKF-MB501	비만치료제	2024~	비임상시험 진행	임상시험 진행	1,780

아. 정부출연 국책과제 현황

구분	과제명	기관	정부 지원금	기간	공동연구기관	연구현황
1	비침습 구강점막 적용 고침투형형상변화형 자가나노 fattigation 바이오의약품 개발	산업통상자원부	16.36	'20.04.01~'24.12.31	아주대학교 산학협력단	비임상연구
2	중동과 아세안 시장 진출을 위한 환자맞춤형 약물방출조절(지속성 주사기술) 개량약제품 기술개발	산업통상자원부	20.36	'21.04.01~'24.12.31	티온랩 테라퓨틱스	임상 진행
3	급성기관지염 치료 한약제제 GHX02의 신규 품목허가 개발 연구	보건복지부	12.00	'21.07.01~'24.12.31	대전대학교 산학협력단	임상 완료
4	형개를 활용한 근력개선 건강기능식품 개발	농림축산식품부	4.13	'22.04.01~'24.12.31	한국한의학연구원	임상 진행
5	자생식물을 활용한 호흡기건강 기능성 식품 소재 개발	한국연구재단	1.00	'23.05.01~'24.12.31	한국한의학연구원	임상 진행
6	알츠하이머병 진단을 위한 올리고머 아밀로이드 베타 표적지향적 자기공명영상 조영제 개발	보건복지부	6.05	'21.04.01~'25.12.31	제이앤피머, 경희대학교 산학협력단	비임상연구

7. 기타 참고사항

- 해당사항 없음.

III. 재무에 관한 사항

※ 본 보고서 작성기준일에 해당하는 제57기 및 비교 표시된 제56기, 제55기 재무제표는 한국채택국제회계기준에 따라 작성하였습니다. 제57기 재무제표 및 비교표시된 제56기 및 제55기 재무제표는 외부감사인의 감사(검토)를 받은 재무제표입니다.

1. 요약재무정보

(1) 요약 연결재무정보

(단위 : 백만원)

구 분	제57기	제56기	제55기
[유동자산]	470,007	419,197	385,321
· 현금및현금성자산	50,272	60,552	73,693
· 금융기관예치금	40,582	33,608	29,512
· 매출채권	180,595	161,107	134,072
· 기타수취채권	28,794	17,954	17,528
· 재고자산	159,577	138,343	120,152
· 당기법인세자산	2	-	-
· 기타유동자산	10,184	7,633	6,465
· 기타금융자산	-	-	3,899
[비유동자산]	483,158	420,338	383,009
· 금융기관예치금	3,508	3,508	1,135
· 기타수취채권	3,149	9,013	8,767
· 기타금융자산	93,269	81,182	77,173
· 지분법적용투자주식	22,885	23,610	9,584
· 유형자산	299,459	272,705	263,355
· 무형자산	42,499	16,162	10,873
· 투자부동산	11,011	4,344	851
· 기타비유동자산	5,487	8,112	9,576
· 이연법인세자산	1,892	1,702	1,695
자산총계	953,165	839,535	768,330
[유동부채]	232,692	231,153	198,539
[비유동부채]	41,497	32,208	38,727
부채총계	274,189	263,361	237,266
[자본금]	22,615	22,615	22,615
[주식발행초과금]	25,441	25,441	25,441
[자기주식]	△3,016	△3,053	△3,095

[기타자본구성요소]	228	△7,627	△10,201
[이익잉여금]	558,208	507,318	467,179
[비지배기업지분]	75,499	31,480	29,125
자본총계	678,976	576,174	531,064
매출액	812,166	730,994	661,647
영업이익	80,420	66,873	73,941
당기순이익	62,336	48,871	54,757
[지배기업 소유주지분]	61,219	47,175	52,896
[비지배지분]	1,117	1,696	1,861
주당순이익			
· 기본주당순이익(원)	1,382	1,064	1,203
· 희석주당순이익(원)	1,368	1,055	1,183

(2) 재무정보 이용상의 유의점(연결)

가. 재무제표의 작성기준

(1) 회계기준의 적용

지배기업과 종속기업들(이하 "연결실체")은 주식회사등의외부감사에관한법률 제5조 1항 1호에서 규정하고 있는 국제회계기준위원회의 국제회계기준을 채택하여 정한 회계처리기준인 한국채택국제회계기준에 따라 연결재무제표를 작성하였습니다.

연결실체의 연결재무제표는 2025년 2월 6일자 이사회에서 승인되었으며, 2025년 3월 21일자 주주총회에서 최종 승인될 예정입니다.

(1) 측정기준

연결재무제표는 아래에서 열거하고 있는 재무상태표의 주요 항목을 제외하고는 역사적 원가를 기준으로 작성되었습니다.

- 당기손익-공정가치로 측정되는 금융상품
- 확정급여채무의 현재가치에서 사외적립자산의 공정가치를 차감한 확정급여부채

(2) 기능통화와 표시통화

연결실체 내 개별기업의 재무제표는 각 개별기업의 영업활동이 이루어지는 주된 경제환경의 통화인 기능통화로 작성되고 있습니다. 연결실체의 연결재무제표는 보고기업인 지배기업의 기능통화 및 표시통화인 원화로 작성하여 보고하고 있습니다.

(3) 추정과 판단

한국채택국제회계기준에서는 재무제표를 작성함에 있어서 회계정책의 적용이나, 보고기간

말 현재 자산, 부채 및 수익, 비용의 보고금액에 영향을 미치는 사항에 대하여 경영진의 최선의 판단을 기준으로 한 추정치와 가정의 사용을 요구하고 있습니다. 보고기간말 현재 경영진의 최선의 판단을 기준으로 한 추정치와 가정이 실제 환경과 다를 경우 이러한 추정치와 실제 결과는 다를 수 있습니다.

추정치와 추정에 대한 기본 가정은 지속적으로 검토되고 있으며, 회계추정의 변경은 추정이 변경된 기간과 미래 영향을 받을 기간 동안 인식되고 있습니다.

② 공정가치 측정

연결실체의 회계정책과 공시사항은 다수의 금융 및 비금융자산과 부채에 대해 공정가치 측정을 요구하고 있는 바, 연결실체는 공정가치평가 정책과 절차를 수립하고 있습니다. 동 정책과 절차에는 공정가치 서열체계에서 수준 3으로 분류되는 공정가치를 포함한 모든 유의적인 공정가치 측정의 검토를 책임지는 평가부서의 운영을 포함하고 있으며, 그 결과는 재무담당 임원에게 직접 보고되고 있습니다.

평가부서는 정기적으로 관측가능하지 않은 유의적인 투입변수와 평가 조정을 검토하고 있습니다. 공정가치 측정에서 중개인 가격이나 평가기관과 같은 제 3 자 정보를 사용하는 경우, 평가부서에서 제 3 자로부터 입수한 정보에 근거한 평가가 공정가치 서열체계 내 수준별 분류를 포함하고 있으며 해당 기준서의 요구사항을 충족한다고 결론을 내릴 수 있는지 여부를 판단하고 있습니다.

연결실체는 유의적인 평가 문제를 감사에 보고하고 있습니다.

자산이나 부채의 공정가치를 측정하는 경우, 연결실체는 최대한 시장에서 관측 가능한 투입변수를 사용하고 있습니다. 공정가치는 다음과 같이 가치평가기법에 사용된 투입변수에 기초하여 공정가치 서열체계 내에서 분류됩니다.

- 수준 1: 측정일에 동일한 자산이나 부채에 대한 접근 가능한 활성시장의 조정되지 않은 공시가격
- 수준 2: 수준 1의 공시가격 이외에 자산이나 부채에 대해 직접적으로 또는 간접적으로 관측가능한 투입변수
- 수준 3: 자산이나 부채에 대한 관측가능하지 않은 투입변수

자산이나 부채의 공정가치를 측정하기 위해 사용되는 여러 투입변수가 공정가치 서열체계 내에서 다른 수준으로 분류되는 경우, 연결실체는 측정치 전체에 유의적인 공정가치 서열체계에서 가장 낮은 수준의 투입변수와 동일한 수준으로 공정가치 측정치 전체를 분류하고 있으며, 변동이 발생한 보고기간 말에 공정가치 서열체계의 수준간 이동을 인식하고 있습니다.

공정가치 측정 시 사용된 가정의 자세한 정보는 아래 주석에 포함되어 있습니다.

- 주석 40: 위험관리

(3) 요약 별도재무정보

(단위 : 백만원)

구 분	제57기	제56기	제55기
[유동자산]	341,307	318,490	304,283
· 현금및현금성자산	41,576	57,128	72,313
· 금융기관예치금	33,998	33,158	26,362
· 매출채권	117,394	105,261	88,177
· 기타수취채권	27,262	16,693	16,283
· 재고자산	114,851	99,663	92,174
· 기타금융자산	-	-	3,899
· 기타유동자산	6,225	6,588	5,075
[비유동자산]	418,546	372,511	335,169
· 금융기관예치금	3,506	3,506	1,133
· 기타수취채권	2,745	8,674	8,140
· 기타금융자산	78,882	70,161	71,920
· 종속기업투자	67,234	34,388	27,982
· 관계기업투자	15,583	17,215	4,753
· 유형자산	209,621	205,572	196,037
· 무형자산	19,151	15,584	10,266
· 투자부동산	16,999	10,422	7,019
· 기타비유동자산	4,823	6,990	7,920
자산총계	759,853	691,002	639,452
[유동부채]	159,552	141,318	126,514
[비유동부채]	13,613	11,818	12,365
부채총계	173,165	153,136	138,879
[자본금]	22,615	22,615	22,615
[주식발행초과금]	25,441	25,441	25,441
[자기주식]	△3,016	△3,053	△3,095
[기타자본구성요소]	△1,472	△1,521	△1,571
[이익잉여금]	543,119	494,383	457,183
자본총계	586,688	537,866	500,573
매출액	682,907	619,929	568,081
영업이익	69,330	57,824	67,833
당기순이익	59,039	46,917	53,008
주당순이익			
· 기본주당순이익(원)	1,333	1,058	1,206
· 희석주당순이익(원)	1,320	1,049	1,185
종속·관계·공동기업 투자주식의 평가방법	원가법	원가법	원가법

(4) 재무정보 이용상의 유의점(별도)

가. 재무제표 작성기준

당사는 주식회사등의외부감사에관한법률 제5조 1항 1호에서 규정하고 있는 국제회계기준위원회(국제회계기준)를 채택하여 정한 회계처리기준인 한국채택국제회계기준에 따라 재무제표를 작성하였습니다.

당사의 재무제표는 기업회계기준서 제1027호 '별도재무제표'에 따른 별도재무제표로서 지배기업, 관계기업의 투자자 또는 공동기업의 참여자가 투자자산을 피투자자의 보고된 성과와 순자산에 근거하지 않고 직접적인 지분 투자에 근거한 회계처리로 표시한 재무제표입니다.

당사의 재무제표는 2025년 2월 6일자 이사회에서 승인되었으며, 2025년 3월 21일자주주총회에서 최종 승인될 예정입니다.

(1) 측정기준

재무제표는 아래에서 열거하고 있는 재무상태표의 주요 항목을 제외하고는 역사적 원가를 기준으로 작성되었습니다.

- 당기손익-공정가치로 측정되는 금융상품
- 확정급여채무의 현재가치에서 사외적립자산의 공정가치를 차감한 확정급여부채

(2) 기능통화와 표시통화

당사의 재무제표는 영업활동이 이루어지는 주된 경제환경의 통화인 기능통화로 작성되고 있습니다. 당사의 재무제표는 당사의 기능통화 및 표시통화인 원화로 작성하여 보고하고 있습니다.

(3) 추정과 판단

한국채택국제회계기준에서는 재무제표를 작성함에 있어서 회계정책의 적용이나, 보고기간말 현재 자산, 부채 및 수익, 비용의 보고금액에 영향을 미치는 사항에 대하여 경영진의 최선의 판단을 기준으로 한 추정치와 가정의 사용을 요구하고 있습니다. 보고기간말 현재 경영진의 최선의 판단을 기준으로 한 추정치와 가정이 실제 환경과 다를 경우 이러한 추정치와 실제 결과는 다를 수 있습니다.

추정치와 추정에 대한 기본 가정은 지속적으로 당사의 위험관리와 기후 관련 약정과의 일관성 여부와 관련하여 검토되고 있으며, 회계추정의 변경은 추정이 변경된 기간과 미래 영향을 받을 기간 동안 인식되고 있습니다.

② 공정가치 측정

당사의 회계정책과 공시사항은 다수의 금융 및 비금융자산과 부채에 대해 공정가치 측정이 요구되고 있습니다. 당사는 공정가치평가 정책과 절차를 수립하고 있습니다. 동 정책과 절차에는 공정가치 서열체계에서 수준 3으로 분류되는 공정가치를 포함한모든 유의적인 공정가치 측정의 검토를 책임지는 평가부서의 운영을 포함하고 있으며, 그 결과는 재무담당임원에

게 직접 보고되고 있습니다.

평가부서는 정기적으로 관측가능하지 않은 유의적인 투입변수와 평가 조정을 검토하고 있습니다. 공정가치 측정에서 중개인 가격이나 평가기관과 같은 제 3 자 정보를 사용하는 경우, 평가부서에서 제 3 자로부터 입수한 정보에 근거한 평가가 공정가치 서열체계 내 수준별 분류를 포함하고 있으며 해당 기준서의 요구사항을 충족한다고 결론을 내릴 수 있는지 여부를 판단하고 있습니다.

당사는 유의적인 평가 문제를 감사에 보고하고 있습니다.

자산이나 부채의 공정가치를 측정하는 경우, 당사는 최대한 시장에서 관측 가능한 투입변수를 사용하고 있습니다. 공정가치는 다음과 같이 가치평가방법에 사용된 투입 변수에 기초하여 공정가치 서열체계 내에서 분류됩니다.

- 수준 1: 측정일에 동일한 자산이나 부채에 대한 접근 가능한 활성시장의 조정되지 않은 공시가격
- 수준 2: 수준 1의 공시가격 이외에 자산이나 부채에 대해 직접적으로 또는 간접적으로 관측가능한 투입변수
- 수준 3: 자산이나 부채에 대한 관측가능하지 않은 투입변수

자산이나 부채의 공정가치를 측정하기 위해 사용되는 여러 투입변수가 공정가치 서열체계 내에서 다른 수준으로 분류되는 경우, 당사는 측정치 전체에 유의적인 공정가치 서열체계에서 가장 낮은 수준의 투입변수와 동일한 수준으로 공정가치 측정치 전체를 분류하고 있으며, 변동이 발생한 보고기간 말에 공정가치 서열체계의 수준간 이동을 인식하고 있습니다.

공정가치 측정 시 사용된 가정의 자세한 정보는 아래 주석에 포함되어 있습니다.

- 주석 37: 위험관리

2. 연결재무제표

2-1. 연결 재무상태표

연결 재무상태표

제 57 기	2024.12.31 현재
제 56 기	2023.12.31 현재
제 55 기	2022.12.31 현재

(단위 : 원)

	제 57 기	제 56 기	제 55 기
자산			
유동자산	470,006,554,416	419,197,357,951	385,321,451,873
현금및현금성자산 (주34,40)	50,271,577,483	60,552,271,435	73,693,490,999
금융기관예치금 (주6,34,40)	40,582,344,087	33,607,600,000	29,511,989,760
매출채권 (주7,34,40)	180,594,617,237	161,106,573,138	134,072,335,990
기타수취채권 (주8,15,34,40)	28,794,282,964	17,954,146,269	17,527,597,266

기타금융자산 (주9,34,40)	0	0	3,899,278,673
재고자산 (주10)	159,577,439,789	138,343,346,632	120,151,522,487
당기법인세자산	2,347,990	0	0
기타유동자산 (주11)	10,183,944,866	7,633,420,477	6,465,236,698
비유동자산	483,158,034,890	420,337,768,393	383,008,632,203
금융기관예치금 (주6,34,40)	3,508,000,000	3,508,000,000	1,134,676,148
기타수취채권 (주8,15,34,40)	3,148,848,326	9,012,999,204	8,766,799,110
기타비유동금융자산 (주9,21,34,40)	93,269,337,782	81,182,439,388	77,173,078,888
지분법적용투자주식 (주5)	22,884,688,792	23,609,690,818	9,584,137,784
유형자산 (주12,39)	299,458,548,351	272,704,583,814	263,355,278,989
무형자산 (주13)	42,499,174,009	16,162,484,253	10,873,370,706
투자부동산 (주14)	11,010,912,024	4,343,842,021	850,724,920
기타비유동자산 (주11,21)	5,486,548,648	8,111,886,694	9,575,989,525
이연법인세자산 (주27)	1,891,976,958	1,701,842,201	1,694,576,133
자산총계	953,164,589,306	839,535,126,344	768,330,084,076
부채			
유동부채	232,691,774,670	231,153,366,472	198,539,154,920
매입채무 (주34,40)	80,351,127,232	62,069,190,759	33,405,468,259
기타지급채무 (주5,17,34,40)	70,912,288,691	67,190,226,798	75,531,812,977
차입금 (주18,34,40)	52,059,745,992	56,485,206,463	38,908,281,341
전환상환우선주 (주19,34,40)	0	28,042,725,568	25,024,741,717
파생상품부채 (주19,34,40)	0	2,947,040,929	5,572,856,973
기타유동부채 (주19)	1,594,295,972	807,603,908	663,738,119
총당부채 (주21)	13,689,372,973	8,662,115,463	9,139,699,905
당기법인세부채 (주28)	14,084,943,810	4,949,256,584	10,292,555,629
비유동부채	41,496,926,378	32,208,057,401	38,726,524,765
기타지급채무 (주15,17,34,40)	3,183,651,600	3,052,655,578	2,758,460,201
차입금 (주18,34,40)	28,627,204,538	20,218,628,854	27,448,967,872
기타금융부채 (주33,34,41)	847,559,163	0	0
기타장기종업원급여부채 (주20)	1,204,165,264	1,135,548,900	1,018,890,181
총당부채 (주21)	1,129,090,293	2,955,709,152	2,694,086,308
이연법인세부채 (주27)	6,505,255,520	4,845,514,917	4,806,120,203
부채총계	274,188,701,048	263,361,423,873	237,265,679,685
자본			
지배기업 소유주지분	603,477,008,797	544,694,047,110	501,939,446,880
자본금 (주1,23)	22,615,210,000	22,615,210,000	22,615,210,000
보통주자본금	22,230,000,000	22,230,000,000	22,230,000,000
우선주자본금	385,210,000	385,210,000	385,210,000
주식발행초과금	25,441,253,298	25,441,253,298	25,441,253,298
자기주식 (주24)	(3,015,755,031)	(3,052,556,467)	(3,095,491,476)
기타자본구성요소 (주25)	228,000,688	(7,627,448,321)	(10,200,871,940)

이익잉여금 (주26)	558,208,299,842	507,317,588,600	467,179,346,998
비지배지분 (주5)	75,498,879,461	31,479,655,361	29,124,957,511
자본총계	678,975,888,258	576,173,702,471	531,064,404,391
부채 및 자본총계	953,164,589,306	839,535,126,344	768,330,084,076

2-2. 연결 포괄손익계산서

연결 포괄손익계산서

제 57 기 2024.01.01 부터 2024.12.31 까지

제 56 기 2023.01.01 부터 2023.12.31 까지

제 55 기 2022.01.01 부터 2022.12.31 까지

(단위 : 원)

	제 57 기	제 56 기	제 55 기
매출 (주29,38)	812,166,073,057	730,993,597,323	661,647,492,300
제품	658,781,057,942	587,638,086,849	541,076,320,632
상품	139,089,412,683	128,784,173,054	99,490,478,699
기타	14,295,602,432	14,571,337,420	21,080,692,969
매출원가 (주10,30)	364,270,247,606	320,212,652,231	281,821,682,302
제품	278,577,337,344	238,089,291,563	211,651,418,587
상품	79,143,786,426	76,545,840,935	65,124,617,758
기타	6,549,123,836	5,577,519,733	5,045,645,957
매출총이익	447,895,825,451	410,780,945,092	379,825,809,998
판매비와일반관리비 (주20,30,31,37)	367,640,130,154	343,243,786,641	305,661,983,701
대손상각비 (주7,40)	(163,899,925)	663,854,381	223,251,737
영업이익	80,419,595,222	66,873,304,070	73,940,574,560
기타수익 (주32)	6,288,695,841	2,684,935,620	1,702,231,010
기타비용 (주32)	8,988,473,154	3,795,838,176	2,845,399,243
기타의대손상각비 (주40)	554,951,121	0	399,491,503
금융수익 (주9,34)	19,619,229,535	17,797,028,125	17,175,981,058
금융비용 (주9,34)	14,599,404,544	21,825,076,191	22,063,253,910
관계기업및종속기업투자손익 (주5)	2,552,913,608	(896,711,478)	1,121,854,851
법인세비용차감전순이익	84,737,605,387	60,837,641,970	68,632,496,823
법인세비용 (주28)	22,401,495,341	11,966,255,758	13,875,729,542
당기순이익	62,336,110,046	48,871,386,212	54,756,767,281
기타포괄손익	(2,872,471,871)	266,307,557	2,585,396,392
후속적으로 당기손익으로 재분류되지 않는 항목	(2,872,471,871)	266,307,557	2,585,396,392
확정급여제도의 재측정요소 (주29)	(2,049,772,208)	(2,257,611,694)	2,756,847,085
지분법자본변동	(822,699,663)	2,523,919,251	(171,450,693)
총포괄손익	59,463,638,175	49,137,693,769	57,342,163,673
당기순이익의 귀속			

지배기업 소유주지분	61,218,952,623	47,175,202,523	52,895,926,998
비지배지분	1,117,157,423	1,696,183,689	1,860,840,283
총포괄손익의 귀속			
지배기업 소유주지분	58,381,077,159	47,701,248,021	55,296,361,009
비지배지분	1,082,561,016	1,436,445,748	2,045,802,664
주당이익 (주28)			
기본주당이익 (단위 : 원)	1,382	1,064	1,203
희석주당이익 (단위 : 원)	1,368	1,055	1,183

2-3. 연결 자본변동표

연결 자본변동표

제 57 기 2024.01.01 부터 2024.12.31 까지

제 56 기 2023.01.01 부터 2023.12.31 까지

제 55 기 2022.01.01 부터 2022.12.31 까지

(단위 : 원)

	자본							비지배지분	자본 합계
	지배기업 소유주지분								
	자본금	주식발행초과금	자기주식	기타자본구성요소	이익잉여금	지배기업 소유주지분 합계			
2022.01.01 (기초자본)	22,615,210,000	25,441,253,298	(3,138,426,485)	(10,113,043,929)	419,760,908,496	454,565,901,380	27,079,154,847	481,645,056,227	
총포괄손익	0	0	0	(171,450,693)	55,467,811,702	55,296,361,009	2,045,802,664	57,342,163,673	
당기순이익	0	0	0	0	52,895,926,998	52,895,926,998	1,860,840,283	54,756,767,281	
기타포괄손익	0	0	0	(171,450,693)	2,571,884,704	2,400,434,011	184,962,381	2,585,396,392	
확정급여제도의 재측정요소	0	0	0	0	2,571,884,704	2,571,884,704	184,962,381	2,756,847,085	
자본법자본변동	0	0	0	(171,450,693)	0	(171,450,693)	0	(171,450,693)	
자본에 직접 반영된 소유주와의 거래 등	0	0	42,935,009	83,622,682	(8,049,373,200)	(7,922,815,509)	0	(7,922,815,509)	
현금배당 (주27)	0	0	0	0	(8,049,373,200)	(8,049,373,200)	0	(8,049,373,200)	
자기주식 처분	0	0	42,935,009	83,622,682	0	126,557,691	0	126,557,691	
연결범위 변동	0	0	0	0	0	0	0	0	
비지배지분 부채대체	0	0	0	0	0	0	0	0	
전환상환우선주 전환	0	0	0	0	0	0	0	0	
종속기업의 취득	0	0	0	0	0	0	0	0	
2022.12.31 (기말자본)	22,615,210,000	25,441,253,298	(3,095,491,476)	(10,200,871,940)	467,179,346,998	501,939,446,880	29,124,957,511	531,064,404,391	
2023.01.01 (기초자본)	22,615,210,000	25,441,253,298	(3,095,491,476)	(10,200,871,940)	467,179,346,998	501,939,446,880	29,124,957,511	531,064,404,391	
총포괄손익	0	0	0	2,523,919,251	45,177,328,770	47,701,248,021	1,436,445,748	49,137,693,769	
당기순이익	0	0	0	0	47,175,202,523	47,175,202,523	1,696,183,689	48,871,386,212	
기타포괄손익	0	0	0	2,523,919,251	(1,997,873,753)	526,045,498	(259,737,941)	266,307,557	
확정급여제도의 재측정요소	0	0	0	0	(1,997,873,753)	(1,997,873,753)	(259,737,941)	(2,257,611,694)	
자본법자본변동	0	0	0	2,523,919,251	0	2,523,919,251	0	2,523,919,251	
자본에 직접 반영된 소유주와의 거래 등	0	0	42,935,009	49,504,368	(5,039,087,168)	(4,946,647,791)	918,252,102	(4,028,395,689)	
현금배당 (주27)	0	0	0	0	(8,050,633,200)	(8,050,633,200)	0	(8,050,633,200)	
자기주식 처분	0	0	42,935,009	49,504,368	0	92,439,377	0	92,439,377	
연결범위 변동	0	0	0	0	3,011,546,032	3,011,546,032	918,252,102	3,929,798,134	
비지배지분 부채대체	0	0	0	0	0	0	0	0	
전환상환우선주 전환	0	0	0	0	0	0	0	0	
종속기업의 취득	0	0	0	0	0	0	0	0	
2023.12.31 (기말자본)	22,615,210,000	25,441,253,298	(3,052,556,467)	(7,627,448,321)	507,317,588,600	544,694,047,110	31,479,655,361	576,173,702,471	
2024.01.01 (기초자본)	22,615,210,000	25,441,253,298	(3,052,556,467)	(7,627,448,321)	507,317,588,600	544,694,047,110	31,479,655,361	576,173,702,471	
총포괄손익	0	0	0	(822,699,663)	59,203,776,822	58,381,077,159	1,082,561,016	59,463,638,175	
당기순이익	0	0	0	0	61,218,952,623	61,218,952,623	1,117,157,423	62,336,110,046	
기타포괄손익	0	0	0	(822,699,663)	(2,015,175,801)	(2,837,875,464)	(34,596,407)	(2,872,471,871)	
확정급여제도의 재측정요소	0	0	0	0	(2,015,175,801)	(2,015,175,801)	(34,596,407)	(2,049,772,208)	

지분법자본변동	0	0	0	(822,699,663)	0	(822,699,663)	0	(822,699,663)
자본에 직접 반영된 소유주와의 거래 등	0	0	36,801,436	8,678,148,672	(8,313,065,580)	401,884,528	42,936,663,084	43,338,547,612
현금배당 (주27)	0	0	0	0	(8,313,065,580)	(8,313,065,580)	0	(8,313,065,580)
자기주식 처분	0	0	36,801,436	48,891,916	0	85,693,352	0	85,693,352
연결범위 변동	0	0	0	0	0	0	0	0
비지배지분 부채대체	0	0	0	0	0	0	(847,559,163)	(847,559,163)
전환상환우선주 전환	0	0	0	8,629,256,756	0	8,629,256,756	25,705,830,182	34,335,086,938
종속기업의 취득	0	0	0	0	0	0	18,078,392,065	18,078,392,065
2024.12.31 (기말자본)	22,615,210,000	25,441,253,298	(3,015,755,031)	228,000,688	558,208,299,842	603,477,008,797	75,498,879,461	678,975,888,258

2-4. 연결 현금흐름표

연결 현금흐름표

제 57 기 2024.01.01 부터 2024.12.31 까지

제 56 기 2023.01.01 부터 2023.12.31 까지

제 55 기 2022.01.01 부터 2022.12.31 까지

(단위 : 원)

	제 57 기	제 56 기	제 55 기
영업활동으로 인한 현금흐름	76,090,779,747	41,792,950,678	40,909,001,891
당기순이익	62,336,110,046	48,871,386,212	54,756,767,281
손익조정항목 (주37)	49,668,639,733	44,695,823,248	37,667,209,378
자산·부채증감 (주37)	(24,582,965,264)	(35,160,126,242)	(39,836,656,384)
법인세의 납부	(11,331,004,768)	(16,614,132,540)	(11,678,318,384)
투자활동으로 인한 현금흐름	(64,864,253,195)	(52,390,667,168)	(12,408,350,478)
투자활동으로 인한 현금유입액	65,103,733,913	144,184,941,269	305,026,380,301
이자의 수취	4,739,781,331	4,698,120,546	3,110,239,877
배당금의 수취	12,482,237	3,570,850	5,234,530,165
단기금융상품의 감소	40,457,600,000	126,948,364,732	282,032,964,014
단기대여금의 감소	81,439,540	728,600,362	3,136,800,000
당기손익공정가치 측정 금융자산의 감소	11,660,537,852	7,296,976,007	10,749,321,244
장기대여금의 감소	0	0	3,058,126
보증금의 감소	327,798,000	625,258,000	734,115,800
관계기업투자의 감소	1,870,699,430	0	0
유형자산의 처분	34,200,000	3,579,399,000	25,351,075
무형자산의 처분	297,118,546	0	0
투자부동산의 처분	2,963,647,000	0	0
정부보조금의 증가	86,550,000	302,620,000	0
지배력 획득으로 인한 순현금유입	2,571,879,977	2,031,772	0
투자활동으로 인한 현금유출액	(129,967,987,108)	(196,575,608,437)	(317,434,730,779)
단기금융상품의 증가	41,611,448,991	134,687,574,972	228,020,784,943
단기대여금의 증가	6,700,000,000	737,139,902	3,944,759,036
당기손익공정가치 측정 금융자산의 증가	18,008,230,280	19,820,077,097	32,658,323,448

장기금융상품의 증가	0	868,425,312	266,347,812
보증금의 증가	419,976,000	872,386,422	571,741,857
유형자산의 취득	26,567,864,450	33,936,698,572	47,171,506,347
무형자산의 취득	4,234,448,952	5,413,306,160	4,058,367,336
투자부동산의 취득	723,211,482	240,000,000	742,900,000
종속기업투자의 증가	31,702,806,953	0	0
재무활동으로 인한 현금흐름	(22,304,974,746)	(2,297,966,071)	(39,791,517,054)
재무활동으로 인한 현금유입액	63,020,571,996	32,807,371,965	49,240,062,108
임대보증금의 증가	326,000,000	90,000,000	182,851,000
단기차입금의 증가	39,570,655,576	32,358,325,588	12,669,735,864
정부보조금의 증가	223,916,420	359,046,377	1,387,475,244
장기차입금의 증가	22,900,000,000	0	35,000,000,000
재무활동으로 인한 현금유출액	(85,325,546,742)	(35,105,338,036)	(89,031,579,162)
이자의 지급	3,396,044,351	2,921,205,960	898,194,905
배당금의 지급	8,313,065,580	8,050,633,200	8,049,373,200
리스부채의 상환	3,039,604,572	2,528,217,311	2,248,193,593
단기차입금의 감소	45,998,528,906	21,084,351,565	57,835,817,464
유동성장기차입금의 상환	5,729,190,000	0	0
장기차입금의 감소	18,849,113,333	520,930,000	20,000,000,000
현금및현금성자산의 감소	(11,078,448,194)	(12,895,682,561)	(11,290,865,641)
기초의 현금및현금성자산	60,552,271,435	73,693,490,999	85,443,962,479
현금및현금성자산의 환율변동으로 인한 효과	797,754,242	(245,537,003)	(459,605,839)
기말의 현금및현금성자산	50,271,577,483	60,552,271,435	73,693,490,999

3. 연결재무제표 주석

1. 지배기업의 개요 (연결)

동국제약주식회사(이하 "지배기업" 또는 "당사")는 1968년 10월 15일 설립되어 의약품 제조판매 및 수입판매 주사제 제조판매 등을 주된 사업으로 영위하고 있습니다. 당기말 현재 본사는 서울특별시 강남구 영동대로에 위치하고 있으며, 공장은 충북 진천군 광혜원면에 위치하고 있습니다.

당사는 2007년 5월 25일에 코스닥시장 상장 승인을 받아 2007년 5월 29일부터 매매가 시작되었습니다.

당기말 현재 당사의 자본금은 22,615백만원이며, 주요 주주는 권기범 외 특수관계자로 44.99%의 지분을 소유하고 있습니다.

종속기업 현황은 주석 5에서 설명하고 있습니다.

2. 재무제표의 작성기준 (연결)

지배기업과 종속기업들(이하 "연결실체")은 주식회사등의외부감사에관한법률 제5조 1항 1호에서 규정하고 있는 국제회계기준위원회의 국제회계기준을 채택하여 정한 회계처리기준인 한국채택국제회계기준에 따라 연결재무제표를 작성하였습니다.

연결실체의 연결재무제표는 2025년 2월 6일자 이사회에서 승인되었으며, 2025년 3월 21일자 주주총회에서 최종 승인될 예정입니다.

(1) 측정기준

연결재무제표는 아래에서 열거하고 있는 재무상태표의 주요 항목을 제외하고는 역사적 원가를 기준으로 작성되었습니다.

- 당기손익-공정가치로 측정되는 금융상품
- 확정급여채무의 현재가치에서 사외적립자산의 공정가치를 차감한 확정급여부채

(2) 기능통화와 표시통화

연결실체 내 개별기업의 재무제표는 각 개별기업의 영업활동이 이루어지는 주된 경제환경의 통화인 기능통화로 작성되고 있습니다. 연결실체의 연결재무제표는 보고기업인 지배기업의 기능통화 및 표시통화인 원화로 작성하여 보고하고 있습니다.

(3) 추정과 판단

한국채택국제회계기준에서는 재무제표를 작성함에 있어서 회계정책의 적용이나, 보고기간말 현재 자산, 부채 및 수익, 비용의 보고금액에 영향을 미치는 사항에 대하여 경영진의 최선의 판단을 기준으로 한 추정치와 가정의 사용을 요구하고 있습니다. 보고기간말 현재 경영진의 최선의 판단을 기준으로 한 추정치와 가정이 실제 환경과 다를 경우 이러한 추정치와 실제 결과는 다를 수 있습니다.

추정치와 추정에 대한 기본 가정은 지속적으로 검토되고 있으며, 회계추정의 변경은 추정이 변경된 기간과 미래 영향을 받을 기간 동안 인식되고 있습니다.

① 경영진의 판단

연결재무제표에 인식된 금액에 유의한 영향을 미치는 회계정책의 적용과 관련된 주요한 경영진의 판단에 대한 정보는 다음의 주석에 포함되어 있습니다.

- 주석 5: 연결 범위 및 지분법적용투자주식 - 사실상 지배력을 보유하고 있는지 여부 및 연결실체가 유의적인 영향력을 행사하는지 여부
- 주석 39: 리스기간 - 연장선택권의 행사가능성이 상당히 확실한지 여부

② 가정과 추정의 불확실성

다음 보고기간 이내에 중요한 조정이 발생할 수 있는 유의한 위험이 있는 가정과 추정의 불확실성에 대한 정보는 다음의 주석에 포함되어 있습니다.

- 주석 9: 기타금융자산의 측정 - 공정가치 측정
- 주석 10: 재고자산 평가충당금의 측정 - 예상손실율의 추정
- 주석 20: 확정급여채무의 측정 - 주요 보험수리적 가정
- 주석 21 및 22: 충당부채와 우발부채 - 자원의 유출 가능성과 금액에 대한 가정
- 주석 27: 이연법인세자산의 인식 - 차감할 일시적차이와 세무상 결손금의 사용, 기업소득환류세제에 따른 효과

③ 공정가치 측정

연결실체의 회계정책과 공시사항은 다수의 금융 및 비금융자산과 부채에 대해 공정가치 측정을 요구하고 있는 바, 연결실체는 공정가치평가 정책과 절차를 수립하고 있습니다. 동 정책과 절차에는 공정가치 서열체계에서 수준 3으로 분류되는 공정가치를 포함한 모든 유의적인 공정가치 측정의 검토를 책임지는 평가부서의 운영을 포함하고 있으며, 그 결과는 재무담당임원에게 직접 보고되고 있습니다.

평가부서는 정기적으로 관측가능하지 않은 유의적인 투입변수와 평가 조정을 검토하고 있습니다. 공정가치 측정에서 중개인 가격이나 평가기관과 같은 제 3 자 정보를 사용하는 경우, 평가부서에서 제 3 자로부터 입수한 정보에 근거한 평가가 공정가치 서열체계 내 수준별 분류를 포함하고 있으며 해당 기준서의 요구사항을 충족한다고 결론을 내릴 수 있는지 여부를 판단하고 있습니다.

연결실체는 유의적인 평가 문제를 감사에 보고하고 있습니다.

자산이나 부채의 공정가치를 측정하는 경우, 연결실체는 최대한 시장에서 관측 가능한 투입변수를 사용하고 있습니다. 공정가치는 다음과 같이 가치평가기법에 사용된 투입변수에 기초하여 공정가치 서열체계 내에서 분류됩니다.

- 수준 1: 측정일에 동일한 자산이나 부채에 대한 접근 가능한 활성시장의 조정되지 않은 공시가격
- 수준 2: 수준 1의 공시가격 이외에 자산이나 부채에 대해 직접적으로 또는 간접적으로 관측가능한 투입변수
- 수준 3: 자산이나 부채에 대한 관측가능하지 않은 투입변수

자산이나 부채의 공정가치를 측정하기 위해 사용되는 여러 투입변수가 공정가치 서열체계 내에서 다른 수준으로 분류되는 경우, 연결실체는 측정치 전체에 유의적인 공정가치 서열체계에서 가장 낮은 수준의 투입변수와 동일한 수준으로 공정가치 측정치 전체를 분류하고 있으며, 변동이 발생한 보고기간 말에 공정가치 서열체계의 수준간 이동을 인식하고 있습니다.

공정가치 측정 시 사용된 가정의 자세한 정보는 아래 주석에 포함되어 있습니다.

- 주석 40: 위험관리

(4) 전기연결재무제표는 당기와의 비교를 용이하게 하기 위하여 일부 계정과목을 당기 연결재무제표의 계정과목에 따라 재분류하고 있습니다. 이러한 재분류는 전기에 보고된 순손익이나 순자산에 영향을 미치지 아니합니다.

3. 회계정책의 변경 (연결)

연결실체는 2024년 1월 1일 이후 최초로 시작되는 회계연도에 시행되는 기준서와 개정사항을 최초 적용하였습니다. 연결실체는 공표되었으나 시행되지 않은 기준서, 해석서, 개정사항을 조기적용한 바 없습니다.

여러 개정사항과 해석서가 2024년부터 최초 적용되며, 다음의 제·개정 기준서는 연결실체의 연결재무제표에 중요한 영향을 미치지 않을 것으로 판단됩니다.

(가) 기업회계기준서 제1116호 '리스' - 판매후리스에서 발생하는 리스부채

기업회계기준서 제1116호 '리스' 개정사항은 판매자-리스이용자가 판매후리스 거래에서 생기는 리스부채 측정 시, 계속 보유하는 사용권에 대해서는 어떠한 차손익 금액도 인식하지 않는다는 요구사

항을 명확히 하였습니다. 해당 기준서의 개정이 당사의 연결재무제표에 미치는 중요한 영향은 없습니다.

(나) 기업회계기준서 제1001호 '재무제표 표시' 개정 - 부채의 유동·비유동 분류

기업회계기준서 제1001호 문단 69~76에 대한 개정사항은 부채의 유동·비유동 분류에 대한 다음의 요구사항을 명확히 합니다.

- 결제를 연기할 수 있는 권리의 의미
- 연기할 수 있는 권리가 보고기간종료일 현재 존재
- 기업이 연기할 수 있는 권리의 행사 가능성은 유동성 분류에 영향을 미치지 않음
- 전환부채의 내재파생상품 자체가 지분상품일 경우에만 부채의 조건이 유동성 분류에 영향을 미치지 않음

개정사항에 따라 회사는 비유동반품충당부채를 유동반품충당부채로 분류하였습니다. 해당 기준서의 개정이 당사의 다른 부채에 미치는 영향은 없습니다.

(다) 기업회계기준서 제1007호 '현금흐름표', 제1107호 '금융상품:공시' 개정 - 공급자금융약정

공급자금융약정의 특징을 기술하고 그러한 약정에 대한 추가 공시를 요구하는 기업회계기준서 제1007호 '현금흐름표', 제1107호 '금융상품: 공시'가 개정되었습니다. 이 개정사항은 공급자금융약정이 기업의 부채와 현금흐름 및 유동성위험에 미치는 영향을 재무제표 이용자가 이해할 수 있도록 도움을 주기 위한 것입니다. 해당 기준서의 개정이 당사의 연결재무제표에 미치는 중요한 영향은 없습니다.

(라) 기업회계기준서 제1001호 '재무제표 표시' 개정 - '가상자산 공시'

가상자산을 보유하는 경우, 가상자산을 고객을 대신하여 보유하는 경우, 가상자산을 발행한 경우의 추가 공시사항을 규정하고 있습니다. 해당 기준서의 개정이 당사의 연결재무제표에 미치는 중요한 영향은 없습니다.

4. 중요한 회계정책 (연결)

연결실체가 한국채택국제회계기준에 따른 연결재무제표 작성에 적용한 중요한 회계정책은 아래 기술되어 있으며, 주석 3에서 설명하고 있는 회계정책의 변경을 제외하고, 당기 및 비교 표시된 전기의 연결재무제표는 동일한 회계정책을 적용하여 작성되었습니다.

(1) 영업부문

연결실체는 기업회계기준서 제1108호 '영업부문'에 따른 보고부문이 2개의 부문으로 구성되어 있습니다. 주석 38에서 기술한 대로 각 부문은 연결실체의 전략적 영업단위들입니다. 전략적 영업단위들은 서로 다른 생산품과 용역을 제공하며 각 영업 단위 별로 요구되는 기술과 마케팅 전략이 다르므로 분리되어 운영되고 있습니다.

최고경영자에게 보고되는 부문정보는 직접 귀속되는 항목과 합리적으로 배분할 수 있는 항목을 포함합니다.

(2) 연결

① 사업결합

사업결합은 동일지배 하에 있는 기업실체나 사업에 대한 결합을 제외하고 취득법을 적용하여 회계처리하고 있습니다.

이전대가는 일반적으로 식별가능한 취득 순자산의 공정가치로 측정하는 것과 동일하게 공정가치로 측정하고 있습니다. 사업결합의 결과 영업권이 발생되면 매년 손상검사를 수행하고 있으며, 염가매

수차익이 발생되면 즉시 당기손익으로 인식하고 있습니다. 취득관련원가는 기업회계기준서 제 1032호와 기업회계기준서 제1039호에 따라 인식하는 채무증권과 지분증권의 발행원가를 제외하고, 원가가 발생하고 용역을 제공받은 기간에 비용으로 회계처리하고 있습니다.

이전대가는 기존관계의 정산과 관련된 금액을 포함하고 있지 않으며, 기존관계의 정산금액은 일반적으로 당기손익으로 인식하고 있습니다.

조건부대가는 취득일에 공정가치로 측정되고 있습니다. 자본으로 분류되는 조건부대가는 재측정하지 않으며, 그 후속 정산은 자본 내에서 회계처리하고 있습니다. 조건부대가가 자본으로 분류되지 않는 경우, 후속적으로 조건부대가의 공정가치 변동을 인식하여 당기손익으로 처리하고 있습니다.

피취득자의 종업원이 보유하고 있는 보상과 교환된 취득자의 주식기준보상의 경우, 취득자의 대체보상에 대한 시장기준 측정치의 전부 또는 일부는 사업결합의 이전대가 측정에 포함되고 있습니다. 피취득자에 대한 이전대가의 일부인 대체보상 부분과 사업결합 후 근무용역에 대한 보수 부분은 피취득자의 보상에 대한 시장기준측정치와 사업결합 전 근무용역에 대한 대체 보상액을 비교하여 결정되고 있습니다.

② 비지배지분

비지배지분은 취득일에 피취득자의 식별가능한 순자산에 대해 인식한 금액 중 현재의 지분상품의 비례적 몫으로 측정하고 있습니다.

지배력을 상실하지 않는 종속기업에 대한 지배기업의 소유지분 변동은 자본거래로 회계처리하고 있습니다.

③ 종속기업

종속기업은 연결실체에 의해 지배되는 기업입니다. 연결실체는 피투자기업에 대한 관여로 변동이익에 노출되거나 변동이익에 대한 권리가 있고 피투자기업에 대하여 자신의 힘으로 그러한 이익에 영향을 미치는 능력이 있을 때 피투자기업을 지배합니다. 종속기업의 재무제표는 지배기업이 종속기업에 대한 지배력을 획득하는 날부터 지배력을 상실할 때까지 연결재무제표에 포함됩니다.

④ 지배력의 상실

지배기업이 종속기업에 대한 지배력을 상실한다면, 연결재무상태표에서 종전의 종속기업에 대한 자산과 부채를 제거하고 종전의 지배지분에 귀속되는 지배력 상실 관련 손익을 인식합니다. 종속기업에 대한 잔존 투자는 지배력을 상실한 때의 공정가치로 인식합니다.

⑤ 내부거래제거

연결실체 내의 거래, 이와 관련된 잔액, 수익과 비용, 미실현손익은 연결재무제표 작성시 모두 제거하고 있습니다. 한편, 연결실체는 지분법피투자기업과의 거래에서 발생한 미실현이익 중 연결실체의 몫은 제거하고 있으며, 미실현손실은 자산손상의 증거가 없다면 미실현이익과 동일한 방식으로 제거하고 있습니다.

(3) 현금및현금성자산

연결실체는 취득일로부터 만기일이 3개월 이내인 투자자산을 현금및현금성자산으로분류하고 있습니다. 지분상품은 현금성자산에서 제외되나, 상환일이 정해져 있고 취득일로부터 상환일까지의 기간이 단기인 우선주와 같이 실질적인 현금성자산인 경우에는 현금성자산에 포함됩니다.

(4) 재고자산

재고자산의 단위원가는 월총평균법(단, 미착품은 개별법)으로 결정하고 있으며, 취득원가는 매입원가, 전환원가 및 재고자산을 이용가능한 상태로 준비하는데 필요한 기타 원가를 포함하고 있습니다. 제품이나 재공품의 원가에 포함되는 고정제조간접원가는 생산설비의 정상조업도에 기초하여 배부하고 있습니다.

재고자산은 취득원가와 순실현가능가치 중 낮은 금액으로 측정하고 있습니다. 재고자산을 순실현가능가치로 감액한 평가손실과 모든 감모손실은 감액이나 감모가 발생한 기간에 비용으로 인식하고 있으며, 재고자산의 순실현가능가치의 상승으로 인한 재고자산평가손실의 환입은 환입이 발생한 기간의 비용으로 인식된 재고자산의 매출원가에서 차감하고 있습니다.

(5) 비파생금융자산

① 인식 및 최초 측정

매출채권과 발행 채무증권은 발행되는 시점에 최초로 인식됩니다. 다른 금융상품과 금융부채는 연결실체가 금융상품의 계약당사자가 되는 때에만 인식됩니다. 유의적인금융요소를 포함하지 않는 매출채권을 제외하고는, 최초 인식시점에 금융자산이나 금융부채를 공정가치로 측정하며, 당기손익-공정가치 측정 금융자산 또는 당기손익-공정가치 측정 금융부채가 아닌 경우에 해당 금융자산의 취득이나 해당 금융부채의발행과 직접 관련되는 거래원가는 공정가치에 가감합니다. 유의적인 금융요소를 포함하지 않는 매출채권은 최초에 거래가격으로 측정합니다.

② 분류 및 후속측정

최초 인식시점에 금융자산은 상각후원가, 기타포괄손익-공정가치 채무상품, 기타포괄손익-공정가치 지분상품 또는 당기손익-공정가치로 측정되도록 분류합니다. 금융자산은 연결실체가 금융자산을 관리하는 사업모형을 변경하지 않는 한 최초 인식 후에 재분류되지 않으며, 이 경우 영향 받는 모든 금융자산은 사업모형의 변경 이후 첫 번째 보고기간의 첫 번째 날에 재분류됩니다.

금융자산이 다음 두가지 조건을 모두 만족하고, 당기손익-공정가치 측정항목으로 지정되지 않은 경우에 상각후원가로 측정합니다.

- 계약상 현금흐름을 수취하기 위해 보유하는 것이 목적인 사업모형 하에서 보유합니다.
- 금융자산의 계약 조건에 따라 특정일에 원금과 원금잔액에 대한 이자지급만으로 구성되어 있는 현금흐름이 발생합니다.

채무상품이 다음 두 가지 조건을 충족하고 당기손익-공정가치 측정항목으로 지정되지 않은 경우에 기타포괄손익-공정가치로 측정합니다.

- 계약상 현금흐름의 수취와 금융자산의 매도 둘 다를 통해 목적을 이루는 사업모형 하에서 금융자산을 보유합니다.
- 금융자산의 계약 조건에 따라 특정일에 원리금 지급만으로 구성되어 있는 현금흐름이 발생합니다.

단기매매를 위해 보유하는 것이 아닌 지분상품의 최초 인식 시에 연결실체는 투자자산의 공정가치의 후속적인 변동을 기타포괄손익으로 표시하도록 선택할 수 있습니다. 다만 한번 선택하면 이를 취소할 수 없습니다. 이러한 선택은 투자 자산별로 이루어집니다.

상기에서 설명된 상각후원가나 기타포괄손익-공정가치로 측정되지 않는 모든 금융자산은 당기손익-공정가치로 측정됩니다. 이러한 금융자산은 모든 파생금융자산을 포함합니다. 최초 인식시점에 연

결실체는 상각후원가나 기타포괄손익-당기손익으로 측정되는 금융자산을 당기손익-공정가치 측정 항목으로 지정한다면 회계불일치를 제거하거나 유의적으로 줄이는 경우에는 해당 금융자산을 당기 손익-공정가치 측정 항목으로 지정할 수 있습니다. 다만 한번 지정하면 이를 취소할 수 없습니다.

i) 금융자산: 사업모형

연결실체는 사업이 관리되는 방식과 경영진에게 정보가 제공되는 방식을 가장 잘 반영하기 때문에 금융자산의 포트폴리오 수준에서 보유되는 사업모형의 목적을 평가합니다. 그러한 정보는 다음을 고려합니다.

- 포트폴리오에 대해 명시된 회계정책과 목적 및 실제 이러한 정책의 운영. 여기에는 계약상 이자 수익의 획득, 특정 이자수익률 수준의 유지, 금융자산을 조달하는 부채의 듀레이션과 해당 금융자산의 듀레이션의 일치 및 자산의 매도를 통한 기대현금흐름의 유출 또는 실현하는 것에 중점을 둔 경영진의 전략을 포함함.
- 사업모형에서 보유하는 금융자산의 성과를 평가하고, 그 평가내용을 주요 경영진에게 보고하는 방식
- 사업모형(그리고 사업모형에서 보유하는 금융자산)의 성과에 영향을 미치는 위험과 그 위험을 관리하는 방식
- 경영진에 대한 보상방식(예: 관리하는 자산의 공정가치에 기초하여 보상하는지 아니면 수취하는 계약상 현금흐름에 기초하여 보상하는지)
- 과거기간 금융자산의 매도의 빈도, 금액, 시기, 이유, 미래의 매도활동에 대한 예상

이러한 목적을 위해 제거요건을 충족하지 않는 거래에서 제3자에게 금융자산을 이전하는 거래는 매 도로 간주되지 않습니다.

단기매매의 정의를 충족하거나 포트폴리오의 성과가 공정가치 기준으로 평가되는 금융자산 포트폴 리오는 당기손익-공정가치로 측정됩니다.

ii) 금융자산: 계약상 현금흐름이 원금과 이자로만 이루어져 있는지에 대한 평가

원금은 금융자산의 최초 인식시점의 공정가치로 정의됩니다. 이자는 화폐의 시간가치에 대한 대가, 특정기간에 원금 잔액과 관련된 신용위험에 대한 대가, 그밖에 기본적인 대여위험과 원가에 대한 대가(예: 유동성위험과 운영 원가)뿐만 아니라 이윤으로 구성됩니다.

계약상 현금흐름이 원금과 이자에 대한 지급만으로 이루어져 있는지를 평가할 때, 연결실체는 해당 상품의 계약조건을 고려합니다. 금융자산이 계약상 현금흐름의 시기나 금액을 변경시키는 계약조건 을 포함하고 있다면, 그 계약조건 때문에 해당 금융상품의 존속기간에 걸쳐 생길 수 있는 계약상 현 금흐름이 원리금 지급만으로 구성되는지를 판단해야 합니다.

이를 평가할 때 연결실체는 다음을 고려합니다.

- 현금흐름의 금액이나 시기를 변경시키는 조건부 상황
- 변동 이자율 특성을 포함하여 계약상 액면 이자율을 조정하는 조항
- 중도상환특성과 만기연장특성
- 특정 자산으로부터 발생하는 현금흐름에 대한 연결실체의 청구권을 제한하는 계약조건(예: 비소 구특징)

중도상환금액이 실질적으로 미상환된 원금과 잔여원금에 대한 이자를 나타내고, 계약의 조기청산에

대한 합리적인 추가 보상을 포함하고 있다면, 조기상환특성은 특정일에 원금과 이자를 지급하는 조건과 일치합니다. 또한, 계약상 액면금액을 유의적으로 할인하거나 할증하여 취득한 금융자산에 대해서, 중도상환금액이 실질적으로 계약상 액면금액과 계약상 이자 발생액(그러나 미지급된)을 나타내며 (이 경우 계약의 조기 청산에 대한 합리적인 추가 보상이 포함될 수 있는), 중도상환특성이 금융자산의 최초 인식시점에 해당 특성의 공정가치가 경미한 경우에는 이러한 조건을 충족한다고 판단합니다.

iii) 금융자산: 후속측정과 손익

당기손익-공정가치로 측정하는 금융자산	이러한 자산은 후속적으로 공정가치로 평가합니다. 이자 혹은 배당금 수익을 포함한 순손익은 당기손익으로 인식합니다.
상각후원가로 측정하는 금융자산	이러한 자산은 후속적으로 유효이자율법을 사용하여 상각후원가로 측정합니다. 상각후원가는 손상차손에 의해 감소됩니다. 이자수익, 외화환산손익 및 손상차손은 당기손익으로 인식합니다. 제거에서 발생하는 손익은 당기손익으로 인식합니다.
기타포괄손익-공정가치로 측정하는 채무상품	이러한 자산은 후속적으로 공정가치로 측정합니다. 이자수익은 유효이자율법을 사용하여 계산되고, 외화환산손익과 손상차손은 당기손익으로 인식합니다. 기타 순손익은 기타포괄손익으로 인식합니다. 제거시의 손익은 기타포괄손익누계액에서 당기손익으로 재분류 합니다.
기타포괄손익-공정가치로 측정하는 지분상품	이러한 자산은 후속적으로 공정가치로 측정합니다. 배당금은 명확하게투자원가의 회수를 나타내지 않는다면 당기손익으로 인식합니다. 다른순손익은 기타포괄손익으로 인식하고 당기손익으로 절대 재분류하지 않습니다.

③ 제거

연결실체는 금융자산의 현금흐름에 대한 계약상 권리가 소멸한 경우, 금융자산의 현금흐름을 수취할 계약상 권리를 양도하고 이전된 금융자산의 소유에 따른 위험과 보상의 대부분을 실질적으로 이전한 경우, 또는 연결실체가 소유에 따른 위험과 보상의 대부분을 보유 또는 이전하지 아니하고 금융자산을 통제하고 있지 않은 경우에 금융자산을 제거합니다. 연결실체가 재무상태표에 인식된 자산을 이전하는 거래를 하였지만, 이전되는 자산의 소유에 따른 대부분의 위험과 보상을 보유하고 있는 경우에는 이전된 자산을 제거하지 않습니다.

④ 상계

연결실체는 연결실체가 인식한 자산과 부채에 대해 법적으로 집행가능한 상계권리를 현재 갖고 있고, 차액으로 결제하거나, 자산을 실현하는 동시에 부채를 결제할 의도가 있는 경우에만 금융자산과 금융부채를 상계하고 재무상태표에 순액으로 표시합니다.

(6) 금융자산의 손상

① 금융상품과 계약자산

연결실체는 다음 자산의 기대신용손실에 대해 손실충당금을 인식합니다.

– 상각후원가로 측정하는 금융자산

연결실체는 12개월 기대신용손실로 측정되는 다음의 금융자산을 제외하고는 전체기간 기대신용손실에 해당하는 금액으로 손실충당금을 측정합니다.

- 보고기간말에 신용이 위험이 낮다고 결정된 채무증권
- 최초 인식 이후 신용위험(즉, 금융자산의 기대존속기간동안에 걸쳐 발생할 채무불이행 위험)이 유의적으로 증가하지 않은 기타 채무증권과 은행예금

매출채권과 계약자산에 대한 손실충당금은 항상 전체기간 기대신용손실에 해당하는 금액으로 측정됩니다.

금융자산의 신용위험이 최초 인식 이후 유의적으로 증가했는지를 판단할 때와 기대신용손실을 추정할 때, 연결실체는 과도한 원가나 노력 없이 이용할 수 있고 합리적이고 뒷받침될 수 있는 정보를 고려합니다. 여기에는 미래지향적인 정보를 포함하여 연결실체의 과거 경험과 알려진 신용평가에 근거한 질적, 양적인 정보 및 분석이 포함됩니다.

연결실체는 다음과 같은 경우 금융자산에 채무불이행이 발생했다고 고려합니다.

- 채무자가 연결실체가 소구활동을 하지 않으면, 연결실체에게 신용의무를 완전하게 이행하지 않을 것 같은 경우

연결실체는 채무증권의 신용위험등급이 국제적으로 '투자등급'의 정의로 이해되는 수준인 경우 신용위험이 낮다고 간주합니다.

전체기간 기대신용손실은 금융상품의 기대존속기간에 발생할 수 있는 모든 채무불이행 사건에 따른 기대신용손실입니다.

12개월 기대신용손실은 보고기간 말 이후 12개월 이내(또는 금융상품의 기대존속기간이 12개월 보다 적은 경우 더 짧은 기간)에 발생 가능한 금융상품의 채무불이행 사건으로 인한 기대신용손실을 나타내는 전체기간 기대신용손실의 일부입니다.

기대신용손실을 측정할 때 고려하는 가장 긴 기간은 연결실체가 신용위험에 노출되는 가장 계약기간입니다.

② 기대신용손실의 측정

기대신용손실은 신용손실의 확률가중추정치입니다. 신용손실은 모든 현금부족액(즉, 계약에 따라 지급받기로 한 모든 계약상 현금흐름과 수취할 것으로 예상하는 모든 계약상 현금흐름의 차이)의 현재 가치로 측정됩니다.

③ 신용이 손상된 금융자산

매 보고기간말에, 연결실체는 상각후원가로 측정되는 금융자산과 기타포괄손익-공정가치로 측정되는 채무증권의 신용이 손상되었는지 평가합니다. 금융자산의 추정미래현금흐름에 악영향을 미치는 하나 이상의 사건이 발생한 경우에 해당 금융자산은 신용이 손상된 것입니다.

금융자산의 신용이 손상된 증거는 다음과 같은 관측 가능한 정보를 포함합니다.

- 발행자나 차입자의 유의적인 재무적 어려움
- 채무불이행이나 90일 이상 연체와 같은 계약 위반
- 차입자의 재무적 어려움에 관련된 경제적이거나 계약상 이유로 당초 차입조건의 불가피한 완화
- 차입자의 파산가능성이 높아지거나 그 밖의 재무구조조정 가능성이 높아짐
- 재무적 어려움으로 인해 해당 금융자산에 대한 활성시장 소멸

④ 재무상태표 상 신용손실충당금의 표시

상각후원가로 측정하는 금융자산에 대한 손실충당금은 해당 자산의 장부금액에서 차감합니다. 기타 포괄손익-공정가치로 측정하는 채무상품에 대해서는 손실충당금은 기타포괄손익에서 인식하고 재무상태표에서 금융자산의 장부금액을 차감하지 아니합니다.

⑤ 제각

금융자산의 계약상 현금흐름 전체 또는 일부의 회수에 대한 합리적인 기대가 없는 경우 해당 자산을 제거합니다. 연결실체는 제각한 금액이 유의적으로 회수할 것이라는 기대를 갖고 있지 않습니다. 그러나 제각된 금융자산은 연결실체의 만기가 된 금액의회수 절차에 따라 회수활동의 대상이 될 수 있습니다.

(7) 유형자산

유형자산은 최초에 원가로 측정하여 인식하고 있습니다. 유형자산의 원가에는 경영진이 의도하는 방식으로 자산을 가동하는데 필요한 장소와 상태에 이르게 하는데 직접 관련되는 원가 및 자산을 해체, 제거하거나 부지를 복구하는데 소요될 것으로 추정되는 원가가 포함됩니다.

유형자산은 최초 인식 후에 원가에서 감가상각누계액과 손상차손누계액을 차감한 금액을 장부금액으로 하고 있습니다.

유형자산 중 토지는 감가상각을 하지 않으며, 그 외 유형자산은 자산의 취득원가에서잔존가치를 차감한 금액에 대하여 아래에 제시된 내용연수에 걸쳐 해당 자산에 내재되어 있는 미래 경제적 효익의 예상 소비 형태를 가장 잘 반영한 정액법으로 상각하고 있습니다.

유형자산을 구성하는 일부의 원가가 당해 유형자산의 전체 원가와 비교하여 유의적이라면, 해당 유형자산을 감가상각할 때, 그 부분은 별도로 구분하여 감가상각하고 있습니다.

유형자산의 제거로 인하여 발생하는 손익은 순매각금액과 장부금액의 차이로 결정되고 그 차액은 당기손익으로 인식하고 있습니다.

당기 및 전기의 추정 내용연수는 다음과 같습니다.

구분	추정내용연수
건물 및 건물부속설비	10 - 30년
구축물	10 - 30년
기계장치	4 - 8년
차량운반구	4 - 5년
공기구비품	4년
실험설비	4년

연결실체는 매 보고기간말에 자산의 잔존가치와 내용연수 및 감가상각방법을 재검토하고 재검토 결과 이를 변경하는 것이 적절하다고 판단되는 경우 회계추정의 변경으로 처리하고 있습니다.

(8) 무형자산

무형자산은 최초 인식할 때 원가로 측정하며, 최초 인식 후에 원가에서 상각누계액과손상차손누계액을 차감한 금액을 장부금액으로 인식하고 있습니다.

무형자산은 사용 가능한 시점부터 잔존가치를 영("0")으로 하여 아래의 내용연수 동안 정액법으로 상각하고 있습니다. 다만, 일부 무형자산에 대해서는 이를 이용할 수 있을 것으로 기대되는 기간이 예측가능하지 않아 당해 무형자산의 내용연수가 비한정인 것으로 평가하고 상각하지 아니하고 있습니다.

구분	추정내용연수
시설이용권	비한정 내용연수
산업재산권	5 - 10년
기타의무형자산	10년
개발비	5년

내용연수가 유한한 무형자산의 상각기간과 상각방법은 매 보고기간말에 재검토하고 내용연수가 비한정인 무형자산에 대해서는 그 자산의 내용연수가 비한정이라는 평가가 계속하여 정당한 지를 매 보고기간말에 재검토하며, 이를 변경하는 것이 적절하다고 판단되는 경우 회계추정의 변경으로 처리하고 있습니다.

① 연구 및 개발

연구 또는 내부프로젝트의 연구단계에 대한 지출은 발생시점에 비용으로 인식하고 있습니다. 개발단계의 지출은 자산을 완성할 수 있는 기술적 실현가능성, 자산을 완성하여 사용하거나 판매하려는 기업의 의도와 능력 및 필요한 자원의 입수가능성, 무형자산의 미래 경제적 효익을 모두 제시할 수 있고, 관련 지출을 신뢰성 있게 측정할 수 있는 경우에 무형자산으로 인식하고 있으며, 기타 개발관련 지출은 발생시점에 비용으로 인식하고 있습니다.

② 후속지출

후속지출은 관련되는 특정자산에 속하는 미래의 경제적 효익이 증가하는 경우에 한하여 자본화하며, 내부적으로 창출한 영업권 및 상표명 등을 포함한 다른 지출은 발생 즉시 비용화하고 있습니다.

(9) 차입원가

적격자산의 취득, 건설 또는 제조와 직접 관련된 차입원가는 당해 자산 원가의 일부로 자본화하고 있으며, 기타차입원가는 발생기간에 비용으로 인식하고 있습니다. 적격자산이란 의도된 용도로 사용하거나 판매가능한 상태가 될 때까지 상당한 기간을 필요로 하는 자산을 말하며, 금융자산과 단기간 내에 제조되거나 다른 방법으로 생산되는 재고자산은 적격자산에 해당되지 아니하며, 취득시점에 의도된 용도로 사용할 수 있거나 판매가능한 상태에 있는 자산인 경우에도 적격자산에 해당되지 아니합니다.

적격자산을 취득하기 위한 목적으로 특정하여 차입한 자금에 한하여, 보고기간 동안 그 차입금으로부터 실제 발생한 차입원가에서 당해 차입금의 일시적 운용에서 생긴 투자수익을 차감한 금액을 자본화가능차입원가로 결정하며, 일반적인 목적으로 자금을 차입하고 이를 적격자산의 취득을 위해 사용하는 경우에 한하여 당해 자산 관련 지출액에 자본화이자율을 적용하는 방식으로 자본화가능차입원가를 결정하고 있습니다. 자본화이자율은 보고기간동안 차입한 자금(적격자산을 취득하기 위해 특정 목적으로 차입한 자금 제외)으로부터 발생한 차입원가를 가중평균하여 산정하고 있습니다. 보고기간 동안 자본화한 차입원가는 당해 기간 동안 실제 발생한 차입원가를 초과할 수 없습니다.

(10) 정부보조금

정부보조금은 연결실체가 정부보조금에 부수되는 조건을 준수하고 그 보조금을 수취하는것에 대해 합리적인 확신이 있을 경우에만 인식하고 있습니다.

연결실체는 비유동자산을 취득 또는 건설하는데 사용해야 한다는 기본조건이 부과된정부보조금을 수령하고 있으며, 해당 자산의 장부금액을 계산할 때, 정부보조금을 차감하고 감가상각자산의 내용연수에 걸쳐 당기손익으로 인식하고 있습니다.

연결실체는 정부보조금을 정부보조금으로 보전하려 하는 관련원가가 비용으로 인식되는 기간에 걸쳐 포괄손익계산서에서 정부보조금수익으로 표시하여 당기손익으로 인식하고 있습니다.

(11) 투자부동산

임대수익이나 시세차익 또는 두 가지 모두를 얻기 위하여 보유하고 있는 부동산은 투자부동산으로 분류하고 있습니다. 투자부동산은 취득시 발생한 거래원가를 포함하여최초 인식시점에 원가로 측정하며, 최초 인식 후에 원가에서 감가상각누계액과 손상차손누계액을 차감한 금액을 장부금액으로 표시하고 있습니다.

후속원가는 자산으로부터 발생하는 미래 경제적 효익이 유입될 가능성이 높으며, 그 원가를 신뢰성 있게 측정할 수 있는 경우에 한하여 자산의 장부금액에 포함하거나 적절한 경우 별도의 자산으로 인식하고 있으며, 후속지출에 의해 대체된 부분의 장부금액은 제거하고 있습니다. 한편, 일상적인 수선·유지와 관련하여 발생하는 원가는 발생시점에 당기손익으로 인식하고 있습니다.

투자부동산 중 토지에 대해서는 감가상각을 하지 않으며, 건물은 경제적 내용연수에 따라 아래의 추정내용연수를 적용하여 정액법으로 상각하고 있습니다.

구분	추정내용연수
건물	30년
구축물	10 - 30년

투자부동산의 감가상각방법, 잔존가치 및 내용연수는 매 보고기간말에 재검토하고 이를 변경하는 것이 적절하다고 판단되는 경우 회계추정의 변경으로 회계처리하고 있습니다.

(12) 비금융자산의 손상

종업원급여에서 발생한 자산, 재고자산 및 이연법인세자산을 제외한 모든 비금융자산에 대해서는 매 보고기간말마다 자산손상을 시사하는 징후가 있는지를 검토하며, 만약 그러한 징후가 있다면 당해 자산의 회수가능액을 추정하고 있습니다. 단, 내용연수가 비한정인 무형자산, 아직 사용할 수 없는 무형자산에 대해서는 자산손상을 시사하는 징후와 관계없이 매년 회수가능액과 장부금액을 비교하여 손상검사를 하고 있습니다.

회수가능액은 개별 자산별로, 또는 개별 자산의 회수가능액을 추정할 수 없다면 그 자산이 속하는 현금창출단위별로 회수가능액을 추정하고 있습니다. 회수가능액은 사용가치와 순공정가치 중 큰 금액으로 결정하고 있습니다. 사용가치는 자산이나 현금창출단위에서 창출될 것으로 기대되는 미래현금흐름을 화폐의 시간가치 및 미래현금흐름을 추정할 때 조정되지 아니한 자산의 특유위험에 대한 현행 시장의 평가를 반영한 적절한 할인율로 할인하여 추정합니다.

자산이나 현금창출단위의 회수가능액이 장부금액에 미달하는 경우 자산의 장부금액을 감소시키며 즉시 당기손익으로 인식하고 있습니다.

매 보고기간말에 과거기간에 인식한 손상차손이 더 이상 존재하지 않거나 감소된 것을 시사하는 징후가 있는지를 검토하고 직전 손상차손의 인식시점 이후 회수가능액을 결정하는 데 사용된 추정치에 변화가 있는 경우에만 환입합니다. 손상차손환입으로 증가된 장부금액은 과거에 손상차손을 인

식하기 전 장부금액의 감가상각 또는 상각 후 잔액을 초과할 수 없습니다.

(13) 리스

연결실체는 계약의 약정시점에 계약이 리스인지 또는 리스를 포함하는지 판단합니다. 계약에서 대가와 교환하여, 식별되는 자산의 사용 통제권을 일정기간 이전하게 한다면 그 계약은 리스이거나 리스를 포함합니다. 계약이 식별되는 자산의 사용 통제권을 이전하는지를 판단할 때, 연결실체는 기업회계기준서 제1116호의 리스의 정의를 이용합니다.

1) 리스이용자

리스요소를 포함하는 계약의 개시일이나 변경유효일에 연결실체는 계약대가를 상대적 개별 가격에 기초하여 각 리스요소에 배분합니다. 다만, 연결실체는 비리스요소를 분리하지 않는 실무적 간편법을 적용하여 리스요소와 관련된 비리스요소를 하나의 리스요소로 회계처리합니다.

연결실체는 리스개시일에 사용권자산과 리스부채를 인식합니다. 사용권자산은 최초에 원가로 측정하며, 해당 원가는 리스부채의 최초 측정금액, 리스개시일이나 그 전에 지급한 리스료(받은 리스 인센티브 차감), 리스개설직접원가, 기초자산을 해체 및 제거하거나 기초자산이나 기초자산이 위치한 부지를 복구할 때 리스이용자가 부담하는 원가의 추정치로 구성됩니다.

사용권자산은 후속적으로 리스개시일부터 리스기간 종료일까지 정액법으로 감가상각합니다. 다만, 리스기간 종료일에 사용권자산의 소유권이 이전되거나 사용권자산의 원가에 매수선택권의 행사가격이 반영된 경우에는 유형자산의 감가상각과 동일한 방식에 기초하여 기초자산의 내용연수 종료일까지 사용권자산을 감가상각합니다. 또한 사용권자산은 손상차손으로 인하여 감소하거나 리스부채의 재측정으로 인하여 조정될 수 있습니다.

리스부채는 리스개시일 현재 지급되지 않은 리스료의 현재가치로 최초 측정합니다. 리스료는 리스의 내재이자율로 할인하되, 내재이자율을 쉽게 산정할 수 없는 경우에는 연결실체의 증분차입이자율로 할인합니다. 일반적으로 연결실체는 증분차입이자율을 할인율로 사용합니다.

연결실체는 다양한 외부 재무 정보에서 얻은 이자율에서 리스의 조건과 리스 자산의 특성을 반영하기 위한 조정을 하고 증분차입이자율을 산정합니다.

리스부채 측정에 포함되는 리스료는 다음 항목으로 구성됩니다.

- 고정 리스료(실질적인 고정리스료 포함)
- 지수나 요율(이율)에 따라 달라지는 변동리스료. 최초에는 리스개시일의 지수나 요율(이율)을 사용하여 측정함
- 잔존가치보증에 따라 지급할 것으로 예상되는 금액
- 매수선택권을 행사할 것이 상당히 확실한 경우 매수선택권의 행사가격, 연장선택권을 행사할 것이 상당히 확실한 경우 연장기간의 리스료, 리스기간이 종료선택권 행사를 반영하는 경우에 리스를 종료하기 위하여 부담하는 금액

리스부채는 유효이자율법에 따라 상각합니다. 리스부채는 지수나 요율(이율)의 변동으로 미래 리스료가 변동되거나 잔존가치 보증에 따라 지급할 것으로 예상되는 금액이 변동되거나 매수, 연장, 종료 선택권을 행사할지에 대한 평가가 변동되거나 실질적인 고정리스료가 수정되는 경우에 재측정됩니다.

리스부채를 재측정할 때 관련되는 사용권자산을 조정하고, 사용권자산의 장부금액이영(0)으로 줄어

드는 경우에는 재측정 금액을 당기손익으로 인식합니다.

연결실체는 재무상태표에서 투자부동산의 정의를 충족하지 않는 사용권자산을 '유형자산'으로 표시하고 리스부채는 '차입금'으로 표시하였습니다.

단기리스와 소액 기초자산 리스

연결실체는 정수기 등을 포함하여 리스기간이 12개월 이내인 단기리스와 소액 기초자산 리스에 대하여 사용권자산과 리스부채를 인식하지 않는 실무적 간편법을 선택하였습니다. 연결실체는 이러한 리스에 관련된 리스료를 리스기간에 걸쳐 정액법에 따라 비용으로 인식합니다.

2) 리스제공자

리스요소를 포함하는 계약의 약정일이나 변경유효일에 연결실체는 상대적 개별가격에 기초하여 각 리스요소에 계약대가를 배분합니다.

리스제공자로서 연결실체는 리스약정일에 리스가 금융리스인지 운용리스인지 판단합니다.

각 리스를 분류하기 위하여 연결실체는 리스가 기초자산의 소유에 따른 위험과 보상의 대부분을 이전하는지를 전반적으로 판단합니다. 기초자산의 소유에 따른 위험과 보상의 대부분을 리스이용자에게 이전하는 경우에는 리스를 금융리스로 분류하고, 그렇지 않은 경우에는 리스를 운용리스로 분류합니다. 이 평가 지표의 하나로 연결실체는 리스기간이 기초자산의 경제적 내용연수의 상당 부분을 차지하는지 고려합니다.

약정에 리스요소와 비리스요소가 모두 포함된 경우에 연결실체는 기업회계기준서 제1115호를 적용하여 계약 대가를 배분합니다.

연결실체는 운용리스로 받는 리스료를 '기타수익'의 일부로써 리스기간에 걸쳐 정액 기준에 따라 수익으로 인식합니다.

(14) 비파생금융부채

연결실체는 계약상 내용의 실질과 금융부채의 정의에 따라 금융부채를 당기손익인식금융부채와 기타금융부채로 분류하고 계약의 당사자가 되는 때에 재무상태표에 인식하고 있습니다.

① 당기손익인식금융부채

금융부채는 단기매매항목으로 분류되거나, 파생상품인 경우, 혹은 최초 인식시점에 당기손익인식항목으로 지정되는 경우에 당기손익인식항목으로 분류합니다.

당기손익인식금융부채는 최초인식 후 공정가치로 측정하며, 공정가치의 변동은 당기손익으로 인식하고 있습니다. 한편, 최초 인식시점에 발행과 관련하여 발생한 거래비용은 발생 즉시 당기손익으로 인식하고 있습니다.

② 기타금융부채

당기손익인식금융부채로 분류되지 않은 비파생금융부채는 기타금융부채로 분류하고 있습니다. 기타금융부채는 최초 인식시 발행과 직접 관련되는 거래원가를 차감한 공정가치로 측정하고 있습니다. 후속적으로 기타금융부채는 유효이자율법을 적용하여 상각후원가로 측정되며, 이자비용은 유효이

자율법을 적용하여 인식합니다.

③ 금융부채의 제거

연결실체는 금융부채의 계약상 의무가 이행, 취소 또는 만료된 경우에만 금융부채를 제거합니다. 연결실체는 금융부채의 계약조건이 변경되어 현금흐름이 실질적으로 달라진 경우 기존 부채를 제거하고 새로운 계약에 근거하여 새로운 금융부채를 공정가치로 인식합니다.

금융부채의 제거 시에, 장부금액과 지급한 대가(양도한 비현금자산이나 부담한 부채를 포함)의 차액은 당기손익으로 인식합니다.

(15) 종업원급여

① 단기종업원급여

종업원이 관련 근무용역을 제공한 보고기간말부터 12개월 이내에 결제될 단기종업원급여는 근무용역과 교환하여 지급이 예상되는 금액을 근무용역이 제공된 때에 당기손익으로 인식하고 있습니다. 단기종업원급여는 할인하지 않은 금액으로 측정하고 있습니다.

② 기타장기종업원급여

종업원이 관련 근무용역을 제공한 보고기간말부터 12개월 이내에 지급되지 않을 기타장기종업원급여는 당기와 과거기간에 제공한 근무용역의 대가로 획득한 미래의 급여액을 현재가치로 할인하고 있습니다. 재측정에 따른 변동은 발생한 기간에 당기손익으로 인식하고 있습니다.

③ 퇴직급여: 확정기여제도

확정기여제도와 관련하여 일정기간 종업원이 근무용역을 제공하였을 때에는 그 근무용역과 교환하여 확정기여제도에 납부해야 할 기여금에 대하여 자산의 원가에 포함되는 경우를 제외하고는 당기손익으로 인식하고 있습니다. 납부해야 할 기여금은 이미 납부한 기여금을 차감한 후 부채(미지급비용)로 인식하고 있습니다. 또한, 이미 납부한 기여금이 보고기간말 이전에 제공된 근무용역에 대해 납부하여야 하는 기여금을 초과하는 경우에는 초과 기여금 때문에 미래 지급액이 감소하거나 현금이 환급되는 만금을 자산(선급비용)으로 인식하고 있습니다.

④ 퇴직급여: 확정급여제도

보고기간 말 현재 확정급여제도와 관련된 확정급여부채는 확정급여채무의 현재가치에서 사외적립자산의 공정가치를 차감하여 인식하고 있습니다.

확정급여부채는 매년 독립적인 계리사에 의해 예측단위적립방식으로 계산되고 있습니다. 확정급여채무의 현재가치에서 사외적립자산의 공정가치를 차감하여 산출된 순액이 자산일 경우, 제도로부터 환급받거나 제도에 대한 미래기여금이 절감되는 방식으로 이용가능한 경제적 효익의 현재가치를 한도로 자산을 인식하고 있습니다.

순확정급여부채의 재측정요소는 보험수리적손익, 순확정급여부채의 순이자에 포함된 금액을 제외한 사외적립자산의 수익 및 순확정급여부채의 순이자에 포함된 금액을 제외한 자산인식상한효과의 변동으로 구성되어 있으며, 즉시 기타포괄손익으로 인식됩니다. 연결실체는 순확정급여부채(자산)의 순이자를 순확정급여부채(자산)에 연차보고기간 초에 결정된 할인율을 곱하여 결정하며 보고기간 동안 기여금 납부와 급여지급으로 인한 순확정급여부채(자산)의 변동을 고려하여 결정하고 있습니다. 확정급여제도와 관련된 순이자비용과 기타비용은 당기손익으로 인식됩니다.

제도의 개정이나 축소가 발생하는 경우, 과거근무에 대한 효익의 변동이나 축소에 따른 손익은 즉시

당기손익으로 인식하고 있습니다. 연결실체는 확정급여제도의 정산이 일어나는 때에 정산으로 인한 손익을 인식하고 있습니다.

⑤ 해고급여

연결실체는 해고급여의 제안을 더 이상 철회할 수 없을 때와 해고급여의 지급을 수반하는 구조조정에 대한 원가를 인식할 때 중 이른 날에 해고급여에 대한 비용을 인식합니다. 해고급여의 지급일이 12개월이 지난 후에 도래하는 경우에는 현재가치로 할인하고 있습니다.

(16) 총당부채

총당부채는 과거사건의 결과로 존재하는 현재의무(법적의무 또는 의제의무)로서, 당해 의무를 이행하기 위하여 경제적효익을 갖는 자원이 유출될 가능성이 높으며 그 의무의 이행에 소요되는 금액을 신뢰성 있게 추정할 수 있는 경우에 인식하고 있습니다.

총당부채로 인식하는 금액은 관련된 사건과 상황에 대한 불가피한 위험과 불확실성을 고려하여 현재의무를 보고기간말에 이행하기 위하여 소요되는 지출에 대한 최선의 추정치입니다. 화폐의 시간 가치 효과가 중요한 경우 총당부채는 의무를 이행하기 위하여 예상되는 지출액의 현재가치로 평가하고 있습니다.

총당부채를 결제하기 위해 필요한 지출액의 일부 또는 전부를 제3자가 변제할 것이 예상되는 경우 이행한다면 변제를 받을 것이 거의 확실하게 되는 때에 한하여 변제금액을 인식하고 별도의 자산으로 회계처리하고 있습니다.

매 보고기간말마다 총당부채의 잔액을 검토하고, 보고기간말 현재 최선의 추정치를 반영하여 조정하고 있습니다. 의무이행을 위하여 경제적효익이 내재된 자원이 유출될 가능성이 더 이상 높지 아니한 경우에는 관련 총당부채를 환입하고 있습니다.

총당부채는 최초 인식과 관련 있는 지출에만 사용하고 있습니다.

(17) 외화

재무제표 작성에 있어서 그 기업의 기능통화 외의 통화(외화)로 이루어진 거래는 거래일의 환율을 적용하여 기록하고 있습니다. 매 보고기간 말에 화폐성 외화항목은 보고기간 말의 마감환율로 환산하고 있습니다. 공정가치로 측정하는 비화폐성 외화항목은 공정가치가 결정된 날의 환율로 환산하고, 역사적원가로 측정하는 비화폐성항목은 거래일의 환율로 환산하고 있습니다.

화폐성항목의 결제시점에 생기는 외환차이와 해외사업장순투자 환산차이 또는 현금흐름위험회피로 지정된 금융부채에서 발생한 환산차이를 제외한 화폐성항목의 환산으로 인해 발생한 외환차이는 모두 당기손익으로 인식하고 있습니다. 비화폐성항목에서 발생한 손익을 기타포괄손익으로 인식하는 경우에는 그 손익에 포함된 환율변동효과도 기타포괄손익으로 인식하고, 당기손익으로 인식하는 경우에는 환율변동효과도 당기손익으로 인식하고 있습니다.

(18) 납입자본

보통주는 자본으로 분류하며 자본거래와 직접 관련되어 발생하는 증분원가는 세금효과를 반영한 순액으로 자본에서 차감하고 있습니다.

우선주는 상환하지 않아도 되거나 당사의 선택에 의해서만 상환되는 경우와 배당의 지급이 연결실체의 재량에 의해 결정된다면 자본으로 분류하고, 연결실체의 주주총회에서 배당을 승인하면 배당금을 인식하고 있습니다. 주주가 특정일이나 그 이후에 확정되거나 확정가능한 금액의 상환을 청구

할 수 있거나 의무적으로 상환해야 하는 우선주는 부채로 분류하고 있습니다. 관련 배당은 발생시점에 이자비용으로 보아 당기손익으로 인식하고 있습니다.

연결실체가 자기지분상품을 재취득하는 경우에 이러한 지분상품은 자기주식의 과목으로 자본에서 직접 차감하고 있습니다. 자기지분상품을 매입 또는 매도하거나 발행 또는 소각하는 경우의 손익은 당기손익으로 인식하지 아니합니다. 연결실체 또는 연결실체 내의 다른 기업이 자기주식을 취득하여 보유하는 경우 지급하거나 수취한 대가는 자본에서 직접 인식하고 있습니다.

(19) 고객과의 계약에서 생기는 수익

고객과의 계약에서 생기는 수익과 관련된 연결실체의 회계정책은 주석 29(4)에 기술되어 있습니다.

(20) 금융수익과 비용

연결실체의 금융수익과 금융비용은 다음으로 구성되어 있습니다.

- 이자수익
- 이자비용
- 배당금수익
- 당기손익-공정가치로 측정하는 금융자산에 대한 순손익
- 금융자산과 금융부채에 대한 외환손익

이자수익 혹은 이자비용은 유효이자율법을 사용하여 인식하였습니다. 배당금 수익은 연결실체가 배당을 받을 권리가 확정되는 시점에 인식합니다.

유효이자율법은 금융상품의 기대존속기간에 추정되는 미래현금지급액이나 수취액의 현재가치를 금융자산의 총 장부금액이나 금융부채의 상각후원가와 정확하게 일치시키는 이자율입니다.

이자수익이나 이자비용을 계산할 때, 유효이자율은 자산의 총장부금액(해당 자산의 신용이 손상되지 않은 경우)이나 부채의 상각후원가에 적용합니다. 그러나, 최초 인식 이후에 후속적으로 신용이 손상된 금융자산에 대해서는 이자수익은 해당 금융자산의 상각후원가에 유효이자율을 적용하여 계산합니다. 만일 해당 자산이 더는 신용이 손상된 것으로 볼 수 없다면 총 장부금액에 유효이자율을 적용하여 이자수익을 계산합니다.

(21) 법인세

법인세비용은 당기법인세와 이연법인세로 구성되어 있으며, 기타포괄손익이나 자본에 직접 인식되는 거래나 사건 또는 사업결합에서 발생하는 세액을 제외하고는 당기손익으로 인식하고 있습니다.

법인세와 관련된 이자와 벌금은 법인세에 해당하는지 판단하고 법인세에 해당한다면 기업회계기준서 제1012호 '법인세'를 적용하고 법인세에 해당하지 않는다면 기업회계기준서 제2123호 '법인세처리의 불확실성'을 적용하고 있습니다.

① 당기법인세

당기법인세는 당기의 과세소득을 기초로 산정하고 있습니다. 과세소득은 연결포괄손익계산서상의 법인세비용차감전순이익에서 다른 과세기간에 가산되거나 차감될 손익 및 비과세항목이나 손금불인정항목을 제외하므로 포괄손익계산서상 손익과 차이가 있습니다. 연결실체의 당기법인세와 관련된 미지급법인세는 제정되었거나 실질적으로 제정된 세율을 사용하여 계산하고 있습니다.

② 이연법인세

이연법인세자산과 이연법인세부채를 측정할 때에는 보고기간말에 연결실체가 관련 자산과 부채의 장부금액을 회수하거나 결제할 것으로 예상되는 방식에 따른 세효과를 반영하고 있습니다.

이연법인세자산의 장부금액은 매 보고기간말에 검토하고, 이연법인세자산으로 인한 혜택이 사용되기에 충분한 과세소득이 발생할 가능성이 더 이상 높지 않은 경우 이연법인세자산의 장부금액을 감소시키고 있습니다.

이연법인세자산과 부채는 보고기간말 제정되었거나 실질적으로 제정된 세법에 근거하여 당해 자산이 실현되거나 부채가 지급될 보고기간에 적용될 것으로 기대되는 세율을 사용하여 측정하고 있습니다.

이연법인세자산과 부채는 동일 과세당국이 부과하는 법인세이고, 연결실체가 인식된금액을 상계할 수 있는 법적 권한을 가지고 있으며 당기 법인세부채와 자산을 순액으로결제할 의도가 있는 경우에만 상계하고 있습니다. 배당금 지급에 따라 추가적으로 발생하는 법인세비용이 있다면 배당금 지급과 관련한 부채가 인식되는 시점에 인식하고 있습니다.

(22) 주당이익

연결실체는 보통주 기본주당이익과 희석주당이익을 당기순손익에 대하여 계산하고 연결포괄손익계산서에 표시하고 있습니다. 기본주당이익은 보통주에 귀속되는 당기순손익을 보고기간 동안에 유통된 보통주식수를 가중평균한 주식수로 나누어 계산하고 있습니다. 희석주당이익은 전환사채와 종업원에게 부여한 주식기초보상 등 모든 희석화 효과가 있는 잠재적 보통주의 영향을 고려하여 보통주에 귀속되는 당기순손익 및 가중평균유통보통주식수를 조정하여 계산하고 있습니다.

5. 종속기업 및 관계기업 (연결)

(1) 당기말과 전기말 현재 연결대상 종속기업의 내역은 다음과 같습니다.

종속기업명	소유지분율(%)		소재지	사용재무제표일	주요 영업활동
	당기말	전기말			
동국생명과학(주)(*1)	45.34	56.11	대한민국	12월 31일	조영제및의료기기
헬스케어성장지원창업벤처 전문사모투자 합자회사(*2)	91.12	91.12	대한민국	12월 31일	투자업
(주)워드닉스(*3)	50.91	-	대한민국	12월 31일	미용기기 판매
리봄화장품(*4)	60.00	-	대한민국	12월 31일	화장품 판매

(*1) 지배기업은 실질지배력을 보유하고 있는 것으로 판단하여 종속기업투자로 분류하였습니다.

(*2) 지배기업은 변동이익의 대부분에 노출되어 있어 지배력을 보유한다고 판단하여 전기에 종속기업으로 분류 하였습니다.

(*3) 당기 중 주식회사 워드닉스의 보통주 50.91%를 취득하였습니다.

(*4) 당기 중 주식회사 리봄화장품의 보통주 60.00%를 취득하였습니다.

(2) 당기말과 전기말 현재 연결대상 종속기업의 요약 재무현황은 다음과 같습니다.

(단위: 천원)							
구분		동국생명과학(주)		헬스케어성장지원창업벤처 전문사모투자 합자회사		(주)워드닉스	리봄화장품
		당기말	전기말	당기말	전기말	당기말	당기말
자산	유동자산	115,657,934	102,919,976	482	481	2,676,346	16,795,975
	비유동자산	75,999,796	76,208,926	9,694,999	8,937,903	3,622,450	16,256,309
	합계	191,657,730	179,128,902	9,695,481	8,938,384	6,298,796	33,052,284
부채	유동부채	63,762,860	91,405,968	155,948	97,785	2,386,249	11,907,007
	비유동부채	22,670,502	19,018,597	-	-	-	690,664
	합계	86,433,362	110,424,565	155,948	97,785	2,386,249	12,597,671

손익	수익	131,816,122	120,161,205	-	-	3,578,419	9,229,063
	당기순손익	2,244,730	4,166,744	698,934	(1,494,604)	(386,658)	231,014
	총포괄손익	2,184,943	3,575,013	698,934	(1,494,604)	(386,658)	231,014
현금흐름	영업활동으로 인한 현금흐름	11,536,079	(4,607,662)	-	(1,550)	(223,344)	2,337,292
	투자활동으로 인한 현금흐름	(7,357,443)	3,417,975	-	2,032	446,339	2,870,435
	재무활동으로 인한 현금흐름	(5,199,177)	3,232,611	-	-	385,637	461,152
	현금및현금성자산의 순증감	(1,020,541)	2,042,924	-	482	608,632	5,668,879

(3) 당기 중 연결재무제표의 작성 대상에서 추가된 종속기업은 다음과 같습니다.

구분	종속회사명	사유
추가	(주)위드닉스, 리봄화장품	취득 및 출자

(4) 종속기업의 취득

① 일반사항

지배기업은 2024년 4월 23일 (주)위드닉스의 구주 19,832주, 신주 21,818주를, 2024년 10월 23일 (주)리봄화장품의 구주 96,600주를 취득하였습니다.

② 이전대가

당기 취득일 현재 이전대가의 주요 종류별 공정가치는 다음과 같습니다.

(단위 : 천원)		
구분	(주)위드닉스	리봄화장품
현금	2,186,625	30,660,000

③ 당기 취득일 현재 식별가능한 취득자산과 인수부채는 다음과 같습니다.

(단위 : 천원)		
구분	(주)위드닉스	리봄화장품
자 산		
현금및현금성자산	547,393	2,024,486
금융기관예치금	355,775	5,000,000
매출채권	1,182,130	3,729,807
기타수취채권	87,768	136,368
재고자산	277,606	4,317,741
당기법인세자산	1,539	-
기타유동자산	244,014	96,304
기타수취채권	-	61,079
기타금융자산	127,342	1,766,495
유형자산	3,423,691	19,726,241
무형자산	75,586	10,837,876
기타비유동자산	-	47,665
이연법인세자산	-	407,074
소 계	6,322,844	48,151,136
부채		
매입채무및기타채무	656,454	4,942,884
차입금	1,180,000	2,584,452
총당부채	-	37,460
기타유동부채	44,076	422,954
당기법인세부채	-	1,014,331

장기차입금	1,264,000	2,520,822
확정급여부채	23,396	-
이연법인세부채		2,173,600
소 계	3,167,926	13,696,503
식별가능한 순자산 총계(*)	3,154,918	34,454,633

(*) 인수가격 배분 이후 취득일 현재 금액입니다.

④ 잉가매수차익

(단위 : 천원)	
구 분	(주)워드닉스
이전대가	2,186,625
비지배지분	2,112,115
소 계	4,298,740
순자산공정가치	4,300,367
잉가매수차익	(1,627)

⑤ 영업권

(단위 : 천원)	
구 분	리봄화장품
이전대가	30,660,000
비지배지분	15,966,277
소 계	46,626,277
순자산공정가치	34,454,633
영업권	12,171,644

(5) 비지배지분 현황 및 비지배지분의 몫은 다음과 같습니다.

① 당기말과 전기말 현재 비지배지분 현황

종속기업명	비지배지분의 소유지분율 (%)		주된 사업장
	당기말	전기말	
동국생명과학(주)	54.66	43.89	대한민국
헬스케어성장지원창업벤처전 문사무투자 합자회사	8.88	8.88	대한민국
(주)워드닉스	49.09	-	대한민국
리봄화장품	40.00	-	대한민국

② 당기말과 전기말 현재 비지배지분의 몫과 비지배지분에 지급한 배당금 현황

i) 당기말

(단위: 천원)				
종속기업명	비지배지분에 배분된 당기순이익	기타자본변동에 따른 비지배지분 변동	누적 비지배지분	비지배지분에 지급한 배당금
동국생명과학(주)	1,152,481	25,671,234	57,517,909	-
헬스케어성장지원창업 벤처전문사무투자 합자 회사	62,098	(847,559)	-	-
(주)워드닉스	(189,827)	2,112,115	1,922,288	-
리봄화장품	92,405	15,966,277	16,058,682	-

ii) 전기말

(단위: 천원)				
종속기업명	비지배지분에	기타자본변동에 따른	누적 비지배지분	비지배지분에

	배분된 당기순이익	비지배지분 변동		지급한 배당금
동국생명과학(주)	1,828,975	(259,738)	30,694,194	-
헬스케어성장지원창업 벤처전문사모투자 합자 회사	(132,791)	918,252	785,461	-

(6) 종속기업에 대한 유의적인 제약

① 연결실체의 자산에 접근하거나 자산을 사용할 수 있는 능력과 부채를 상환할 수 있는 능력에 대한 유의적인 제약은 없습니다.

② 연결실체의 자산에 접근하거나 자산을 사용할 수 있는 능력과 부채를 상환할 수 있는 능력을 유의적으로 제약할 수 있는 비지배지분의 방어권은 없습니다.

(7) 관계기업

① 당기말과 전기말 현재 관계기업의 현황은 다음과 같습니다.

(단위: 천원)									
피투자회사명	소재지	주요 영업활동	사용 재무제표일	당기말			전기말		
				소유지분율	순자산	장부금액	소유지분율	순자산	장부금액
디티알비전사모투자 합자회사(*1)	대한민국	투자업	-	-	-	-	24.79%	4,820,931	1,194,932
마그나인베스트먼트 (*2)	대한민국	투자자문업	12월 31일	26.15%	42,742,290	11,178,748	26.15%	42,033,528	10,993,380
디케이메디비전(*3)	대한민국	콘택트렌즈제조 업	-	-	-	-	11.55%	6,501,647	751,074
에임오퍼스 헬스케 어 그로스캐피탈 사 모투자합자회사(*4)	대한민국	투자업	12월 31일	63.80%	6,401,808	4,084,547	34.32%	10,538,892	3,617,361
라이프밸류업사모투 자합자회사(*5)	대한민국	투자업	12월 31일	20.00%	38,106,970	7,621,394	20.00%	35,264,717	7,052,944
합계						22,884,689			23,609,691

(*1) 당기 중 청산됨에 따라 관계기업에서 제외되었습니다.

(*2) 피투자회사 연결재무상태표 지배기업소유지분 순자산을 사용하였습니다.

(*3) 당기 중 디티알비전사모투자합자회사가 청산됨에 따라 당기에 당기손익-공정가치 측정 금융자산으로 분류되었습니다.

(*4) 지배기업은 유의적인 영향력을 보유한다고 판단하여 전기에 관계기업으로 분류하였으며, 당기 중 지분율이 50% 초과하였으나 주요 의사결정에 있어 단독으로 수행할 수 없어 관계기업으로 분류하였습니다.

(*5) 지배기업은 유의적인 영향력을 보유한다고 판단하여 전기에 관계기업으로 분류하였습니다.

② 당기와 전기 중 관계기업의 요약 재무정보는 다음과 같습니다.

(단위: 천원)									
구분		디티알비전 사모투자 합자회사	마그나인베스트먼트		디케이메디비 전	에임오퍼스 헬스케어 그로스 캐피탈 사모투자합자회사		라이프밸류업사모투자합자 회사	
		전기	당기	전기	전기	당기	전기	당기	전기
자산	유동자산	5,478,954	3,902,198	4,918,592	5,404,513	214,600	530,986	9,018	20,888
	비유동자산	4,801,531	43,111,872	45,480,742	4,801,531	6,265,375	10,086,676	39,600,540	36,100,087
	합계	10,280,485	47,014,070	50,399,334	10,206,044	6,479,975	10,617,662	39,609,558	36,120,975
부채	유동부채	2,618,472	3,212,114	5,166,975	2,697,147	78,167	78,770	1,502,588	856,258
	비유동부채	1,007,250	1,059,666	2,482,091	1,007,250	-	-	-	-
	합계	3,625,722	4,271,780	7,649,066	3,704,397	78,167	78,770	1,502,588	856,258
손익	수익	9,522,765	10,413,951	6,600,559	9,522,765	-	-	-	2,599,934

	당기손이익	921,557	4,278,563	1,264,997	1,009,154	2,593,396	(1,056,599)	2,974,311	2,204,747
	총포괄손익	921,557	1,226,387	1,921,052	1,009,154	2,593,396	(1,056,599)	2,974,311	2,204,747

③ 당기와 전기 중 관계기업에 대한 지분법 평가 내역은 다음과 같습니다.

i) 당기

(단위: 천원)							
파투자회사명	당기						
	취득금액	기초금액	처분	대체	지분법이익 (손실)	지분법 자본변동	기말금액
디티알비전사모투자합자회사	1,450,000	1,194,932	(1,378,160)	-	183,228	-	-
마그나인베스트먼트	4,196,418	10,993,380	-	-	1,008,068	(822,700)	11,178,748
디케이메디비전	561,491	751,074	-	(561,491)	(189,584)	-	-
에임오퍼스 헬스케어 그로스 캐피탈 사모투자합자회사	5,000,000	3,617,361	-	-	467,186	-	4,084,547
라이프밸류업사모투자합자회 사	6,900,000	7,052,944	-	-	568,450	-	7,621,394
합계	18,107,909	23,609,691	(1,378,160)	(561,491)	2,037,348	(822,700)	22,884,688

ii) 전기

(단위: 천원)						
파투자회사명	전기					
	취득금액	기초금액	대체	지분법이익 (손실)	지분법 자본변동	기말금액
디티알비전사모투자합자회사	1,450,000	1,389,952	-	(195,020)	-	1,194,932
마그나인베스트먼트	4,196,418	8,194,185	-	275,276	2,523,919	10,993,380
디케이메디비전	561,491	-	1,372,488	(621,414)	-	751,074
에임오퍼스 헬스케어 그로스캐피 탈 사모투자합자회사	5,000,000	-	3,775,853	(158,492)	-	3,617,361
라이프밸류업사모투자합자회사	6,900,000	-	7,250,004	(197,060)	-	7,052,944
합계	18,107,909	9,584,137	12,398,345	(896,710)	2,523,919	23,609,691

6. 사용이 제한된 예금 (연결)

사용이 제한된 금융자산

당기

(단위 : 천원)

		금융기관예치금	금융기관예치금	사용이 제한된 금 융 자산 합계
사용이 제한된 현금 및 현금성자산		2,150,000	8,000	2,158,000
사용이 제한된 현 금 및 현금성자산	사용이 제한된 유 동 현금및현금성자 산	2,150,000		
	사용이 제한된 비 유동 현금및현금성 자산		8,000	
사용이 제한된 금융자산에 대한 설명		질권설정	당좌개설보증금	
부채나 우발부채에 대한 담보로 제공된 금융자산		2,150,000		

부채나 우발부채에 대한 담보로 제공된 금융자산의 조건	당기말 현재 2,150,000천원이 매입채무에 대한 담보제공 목적으로 질권이 설정되어 있습니다(주석 22 참고).		
-------------------------------	---	--	--

전기

(단위 : 천원)

		금융기관예치금	금융기관예치금	사용이 제한된 금융자산 합계
사용이 제한된 현금 및 현금성자산		450,000	8,000	458,000
사용이 제한된 현금 및 현금성자산	사용이 제한된 유동 현금및현금성자산	450,000		
	사용이 제한된 비유동 현금및현금성자산		8,000	
사용이 제한된 금융자산에 대한 설명	질권설정		당좌개설보증금	
부채나 우발부채에 대한 담보로 제공된 금융자산				
부채나 우발부채에 대한 담보로 제공된 금융자산의 조건				

7. 매출채권 (연결)

매출채권의 공시

당기

(단위 : 천원)

	총장부금액	손상차손누계액	장부금액 합계
매출채권	183,663,230	(3,068,613)	180,594,617

전기

(단위 : 천원)

	총장부금액	손상차손누계액	장부금액 합계
매출채권	163,955,357	(2,848,784)	161,106,573

매출채권 손실충당금과 총장부금액의 변동에 대한 공시

당기

(단위 : 천원)

	금융자산, 분류
	매출채권
	장부금액
	손상차손누계액
기초금융자산	(2,848,784)
대손상각비	163,900

매출채권 제각 등	42,027
사업결합을 통한 취득, 금융자산	(425,756)
기말금융자산	(3,068,613)

전기

(단위 : 천원)

	금융자산, 분류
	매출채권
	장부금액
	손상차손누계액
기초금융자산	(2,300,658)
대손상각비	(561,101)
매출채권 제각 등	12,975
사업결합을 통한 취득, 금융자산	0
기말금융자산	(2,848,784)

8. 기타수취채권 (연결)

기타 채권에 대한 공시

당기

(단위 : 천원)

		총장부금액	손상차손누계액	장부금액 합계
기타 유동채권		29,440,647	(646,364)	28,794,283
기타 유동채권	단기미수금	21,011,210	(246,872)	20,764,338
	단기미수수익	1,635,247	(399,492)	1,235,755
	단기대여금	6,794,190	0	6,794,190
	단기보증금	0	0	0
기타 비유동채권		5,727,140	(2,578,291)	3,148,848
기타 비유동채권	장기미수금	0	0	0
	장기미수수익	0	0	0
	장기대여금	2,552,942	(2,552,942)	0
	장기보증금	3,174,198	(25,349)	3,148,849

전기

(단위 : 천원)

		총장부금액	손상차손누계액	장부금액 합계
기타 유동채권		18,365,850	(411,704)	17,954,146
기타 유동채권	단기미수금	16,893,901	(12,212)	16,881,689
	단기미수수익	1,296,319	(399,492)	896,827
	단기대여금	175,630	0	175,630
	단기보증금	0	0	0
기타 비유동채권		11,270,999	(2,258,000)	9,012,999
기타 비유동채권	장기미수금	0	0	0
	장기미수수익	0	0	0

	장기대여금	8,260,942	(2,258,000)	6,002,942
	장기보증금	3,010,057	0	3,010,057

기타채권의 대손충당금 변동내역에 대한 공시

당기

(단위 : 천원)

	금융자산, 분류
	기타채권
	장부금액
	손상차손누계액
기초금융자산	(2,669,704)
기타의대손상각비전입	(554,951)
기말금융자산	(3,224,655)

전기

(단위 : 천원)

	금융자산, 분류
	기타채권
	장부금액
	손상차손누계액
기초금융자산	(2,669,704)
기타의대손상각비전입	0
기말금융자산	(2,669,704)

9. 기타금융자산 (연결)

금융자산의 공시

당기

(단위 : 천원)

		당기손익인식금융자산
기타금융자산		93,269,338
기타금융자산	기타유동금융자산	0
	기타비유동금융자산	93,269,338

전기

(단위 : 천원)

		당기손익인식금융자산
기타금융자산		81,182,440
기타금융자산	기타유동금융자산	0
	기타비유동금융자산	81,182,440

당기손익공정가치 측정 금융자산의 취득원가에 대한 공시

당기

(단위 : 천원)

								자산				
측정 전체	취득원가	자산	금융자산, 병주	당기손익인식금융자산	당기손익-공정가치측 정지분증권	상장주식	6,787,615					
						비상장 주식	에이티지씨 보통주	296,250				
							에스바이오메딕스 보 통주					
							티에스바이오 보통주	579,633				
							위즈도메인 보통주	250,000				
							디케이메디비전 보통 주	561,491				
							아이스디에셋 보통주	200,000				
							인벤테라	2,999,804				
							레메디	1,000,028				
							한위덕전자유한공사	127,342				
							토모큐브 보통주	0				
					저축성보험						1,917,383	
					당기손익-공정가치측 정채무증권	채무증권	한국제약협동조합	17,800				
							에이티지씨 RCPS	1,101,522				
							오토파지사이언스 RCPS	499,875				
							비질런트바이오사이언 스 RCPS	323,165				
							브이아이플래닝CB	4,000,000				
							지엘팜텍					
							와이제이엠게임즈					
							티에스바이오CB	1,625,000				
							티에스바이오BW	3,500,000				
							스카이테라퓨틱스 RCPS	1,000,007				
							소바젠 RCPS	999,993				
							엠테라파마 RCPS	1,400,115				
							토모큐브 RCPS	1,000,020				
							네오나 RCPS	300,031				
							코이룬 RCPS					
							메티메디제약 RCPS	1,000,156				
							(주)비엘멜라니스	0				
							(주)비엘팜텍(구. 넥스 트 BT)	0				
							기타 채무증권	2,741,631				
							수익증권	디티알사모투자합자회사(CJM인터넷내셔널 전환 사채)				
					헬스케어성장펀드1-4차							
					골든오크 오퍼튜니티 펀드						264,274	
					라이프밸류업사모투자합자회사							
					AIM하향 신기술투자조합1호(아놀자) 펀드						500,000	
					새한벤처펀드 16호						657,401	
					에임오퍼스 헬스케어 그로스캐피탈 사모투자합 자회사							
					미래에셋 Innovative Growth 투자조합						934,893	
					하나마그나 Growth Booster						1,200,000	
					아나두 펀드						1,000,000	
					디에스 전문투자형사모투자신탁(디엔디파마텍)						1,000,000	
					알펜루트다뉴브 사모투자신탁 제1호						223,890	
					PTR 목표달성 전문투자형 펀드						0	
					한국투자상성그림증권자투자1호							
					한국투자상성그림증권자투자1호(주식)A							

						현대 인베스트먼트 ABL 전문투자형 사모 특별 자산펀드 8호	
						신한은행26-10 삼성증권	1,999,999
						신한금융조건부(상)13 삼성증권	9,999,997
						신한금융조건부(상)12-1 삼성증권	2,000,000
						하나금융조건부 채권(상)8 삼성증권	3,000,000
						하나금융조건부 채권(상)9-1 삼성증권	3,499,999
						하나금융조건부(상)13 삼성증권	2,000,000
						KB 금융조건부채권(상)2-1 삼성증권	1,500,000
						KB 금융조건부채권(상)6-1 삼성증권	2,000,000
						KB 금융조건부(상)7-1 삼성증권	3,000,000
						KB금융조건부(상)9-1 삼성증권	1,999,999
						KB금융조건부(상)10-1 삼성증권	1,000,000
						KB금융조건부(상)12	3,999,999
						아이엠엠디지털솔루션발반사모투자신탁 펀드	980,392
						BUY엔화 채권 램	0
						BUY엔화 채권 램-2	0
						기업은행 조건부(상)2 KB증권	2,026,400
						신한은행26-10 KB증권	2,010,400
						코리안리재보험신종자본증권 KB증권	1,015,800
						신한금융조건부(상)12-1 KB증권	1,016,400
						국민은행조건부(상) 신한금융투자	1,399,722
						KB금융조건부(상) 10-1 신한금융투자	1,999,999
						에볼루션 제1-8호 신기술투자조합	1,000,000
						포커스 골든오크 일반사모투자신탁 제1호	405,079
						국민은행조건부(상)4405이(03)영신29	5,000,000
						에임하랑 농업혁신 세컨더리투자조합	340,000
					파생상품	최대주주의 매도청구권	

전기

(단위 : 천원)

								자산
측정 전체	취득원가	자산	금융자산, 병주	당기손익인식금융자산	당기손익-공정가치측 정치분증권	상장주식		2,719,446
						비상장 주식	에이티지씨 보통주	552,500
							에스바이오메딕스 보통주	0
							티에스바이오 보통주	579,633
							위즈도메인 보통주	250,000
							디케이메디비전 보통주	4,450,000
							아이스디에셋 보통주	200,000
							인벤테라	
							레메디	1,000,028
							한위덕전자유한공사	
							토모큐브 보통주	1,000,020
					저축성보험		1,995,101	
					당기손익-공정가치측 정채무증권	채무증권	한국제약협동조합	17,800
							에이티지씨 RCPS	1,362,375
							오토파지사이언스 RCPS	499,875
							비질런트바이오사이언스 RCPS	381,594
							브이아이플래닝CB	4,000,000
							지엘팜텍	0
							와이제이엠게임즈	0
							티에스바이오CB	1,625,000
							티에스바이오BW	3,500,000

						스카이테라퓨틱스	1,000,007
						RCPS	999,993
						소바젠 RCPS	1,400,115
						엘테라파마 RCPS	
						토모큐브 RCPS	300,031
						네오나 RCPS	1,134,100
						코이론 RCPS	1,000,156
						메티메디제약 RCPS	1,000,000
						(주)비엘발라니스	0
						(주)비엘팜텍(구. 넥스트 BT)	2,167,711
						기타 채무증권	
						디지털사모투자합자회사(CJM인터넷내셔널 전환사채)	0
						헬스케어성장펀드1-4차	0
						골드오크 오피튜니티 펀드	300,000
						라이프밸류업사모투자합자회사	0
						AIM하랑 신기술투자조합1호(아놀자) 펀드	0
						새한벤처펀드 16호	1,000,000
						에임오퍼스 헬스케어 그로스캐피탈 사모투자합자회사	1,000,000
						미래에셋 Innovative Growth 투자조합	941,135
						하나마그나 Growth Booster	1,200,000
						아나두 펀드	1,000,000
						디에스 전문투자형사모투자신탁(디엔디파마텍)	1,000,000
						알펜루트다뉴브 사모투자신탁 제1호	223,890
						PTR 목표달성 전문투자형 펀드	495,050
						한국투자삼성그룹증권자투자1호	0
						한국투자삼성그룹증권자투자1호(주식)A	0
						현대 인베스트먼트 ABL 전문투자형 사모 특별자산펀드 8호	0
						신한은행26-10 삼성증권	1,999,999
						신한금융조건부(상)13 삼성증권	9,999,997
						신한금융조건부(상)12-1 삼성증권	2,000,000
						하나금융조건부 채권(상)8 삼성증권	3,000,000
						하나금융조건부 채권(상)9-1 삼성증권	3,499,999
						하나금융조건부(상)13 삼성증권	2,000,000
						KB 금융조건부채권(상)2-1 삼성증권	1,500,000
						KB 금융조건부채권(상)6-1 삼성증권	2,000,000
						KB 금융조건부(상)7-1 삼성증권	3,000,000
						KB금융조건부(상)9-1 삼성증권	1,999,999
						KB금융조건부(상)10-1 삼성증권	1,000,000
						KB금융조건부(상)12	
						아이엠엔디지탈솔루션일반사모투자신탁 펀드	980,392
						BUY엔화 채권 랩	1,738,440
						BUY엔화 채권 랩-2	
						기업은행 조건부(상)2 KB증권	2,026,400
						신한은행26-10 KB증권	2,010,400
						코리안리재보험신종자본증권 KB증권	1,015,800
						신한금융조건부(상)12-1 KB증권	1,016,400
						국민은행조건부(상) 신한금융투자	1,399,722
						KB금융조건부(상) 10-1 신한금융투자	1,999,999
						에볼루션 제1-8호 신기술투자조합	
						포커스 골드오크 일반사모투자신탁 제1호	
						국민은행조건부(상)440501(03)영신29	
						에임하랑 농업혁신 세컨더리투자조합	

					파생상품	최대주주의 매도청구권	0
--	--	--	--	--	------	-------------	---

당기손익공정가치 측정 금융자산의 취득원가 합계금액에 대한 공시

당기

(단위 : 천원)

	측정 전체						
	취득원가						
	자산						자산 합계
	금융자산, 범주						
	당기손익인식금융자산						
	당기손익-공정가치 측정지분증권		저속성보험	당기손익-공정가치측 정채무증권	수익증권	파생상품	
	상장주식	비상장 주식		채무증권			
자산	6,787,615	6,014,548	1,917,383	18,509,295	58,974,643		92,203,484

전기

(단위 : 천원)

	측정 전체						
	취득원가						
	자산						자산 합계
	금융자산, 범주						
	당기손익인식금융자산						
	당기손익-공정가치 측정지분증권		저속성보험	당기손익-공정가치측 정채무증권	수익증권	파생상품	
	상장주식	비상장 주식		채무증권			
자산	2,719,446	7,032,153	1,995,101	21,388,785	51,347,622	0	84,483,107

당기손익공정가치 측정 금융자산의 변동내역에 대한 공시

당기

(단위 : 천원)

							기초 자산	매입, 공정가치측정, 자산	당기손익으로 인식된 이익(손실)(의환차이 포함), 공정가치 측정, 자산	매도, 공정가치측정, 자산	대체재 따른 증가(감소), 공정가치측정, 자산	기말 자산		
측정 전체	공정가치	자산	금융자산, 범주	당기손익인식금융자산	당기손익-공정가치측정지분증권	비상장 주식	상장주식		2,582,570	1,601,710	(1,056,156)	(1,688,985)	3,239,462	4,678,602
								메이티지씨 보통주	641,875	0	(26,250)	(1,234,375)	888,750	270,000
								웹스파이오메딕스 보통주	0					
								티메스바이오 보통주	493,238	0	(111,106)	0	0	382,132
								워즈드매인 보통주	145,476	0	(75,216)	0	0	70,260
								다케이메다비전 보통주	0	0	620,977	0	561,491	1,182,468
								아이스디베넷 보통주	200,000	0	(171,686)	0	0	28,314
								안벨테라		2,999,804	0	0	0	2,999,804
								레메디	1,681,406	0	95,447	0	0	1,776,853
								한위덕전자유한공사		0	0	0	127,342	127,342
								코이판	1,130,362	0	0	0	(1,130,362)	0
					저속성보험			1,620,064	297,319	(59,448)	0	0	1,857,937	
					당기손익-공정가치측정채무증권	채무증권	한국제약협동조합	17,800	0	0	0	0	17,800	
							메이티지씨 RCPS	4,544,350	0	(299,857)	0	(888,750)	3,355,743	
							오토파지사이언스 RCPS	81,975	0	(81,975)	0	0	0	
							비올란트바이오사이언스 RCPS	592,488	0	192,237	(58,429)	0	726,296	
							브이아이플래닝CB	2,115,663	0	(2,115,663)	0	0	0	
							자물함막	0						
							원미제이엠펙스	0						
							티메스바이오CB	1,549,495	0	166,589	0	0	1,716,084	

						타레스바이오BW	3,295,767	0	349,910	0	0	3,645,697
						스카이테라퓨틱스	1,370,862	0	122,513	0	0	1,493,375
						RCPS						
						소바젠 RCPS	1,270,831	0	(142,679)	0	0	1,128,152
						플테라피마 RCPS	3,142,928	0	759,337	0	0	3,902,265
						토모큐브 RCPS	341,492	0	29,506	0	0	370,998
						넬로니 RCPS	0					
						메티메디제약 RCPS	878,692	0	32,810	0	0	911,502
						(주)비윙헬라니스	1,204,649	0	0	(1,204,649)	0	0
						(주)비윙헬라니스 트 BT)	0					
						기타 채무증권	2,067,987	573,920	83,711	0	0	2,725,614
						디지털시모투자형자산회사(CJM인더스트리 전환사 채)	0					
						헬스케어성장펀드1~4차	0					
						플론오크 오피튜니티 펀드	300,000	0	0	(35,728)	0	264,274
						라이프블루밍시모투자형자산회사	0					
						AIM이랑 신기술투자조합1호(아놀지) 펀드	500,000	0	0	0	0	500,000
						재한벤처펀드 16호	950,275	0	19,524	(14)	(342,586)	627,200
						메임오피스 헬스케어 그로스캐피탈 시모투자형자 회사	0					
						미래에셋 Innovative Growth 투자조합	960,737	0	(95,354)	(6,242)	0	859,141
						허니마그나 Growth Booster	1,156,350	0	19,200	0	0	1,175,550
						아나두 펀드	1,016,798	0	(7,872)	0	0	1,008,926
						디엑스 전문투자형시모투자신약(디엔디피마릭)	617,941	0	126,842	0	0	744,783
						발렌투티다뉴브 시모투자신약 제1호	321,596	0	(152,503)	0	0	169,093
						PTN 목표달성 전문투자형 펀드	425,282	0	0	(425,282)	0	0
						한국투자상장그라운드투자자1호	0					
						한국투자상장그라운드투자자1호(우식)A	0					
						현대 인베스트먼트 ABX 전문투자형 시모 특별자 신펀드 8호	0					
						신한은행28~10 삼성증권	2,077,498	0	15,921	0	0	2,093,419
						신한금융조건부(상)13 삼성증권	10,336,986	0	382,253	0	0	10,719,239
						신한금융조건부(상)12-1 삼성증권	1,993,789	0	67,286	0	0	2,061,075
						하나금융조건부 채권(상)8 삼성증권	2,818,158	0	104,584	0	0	2,922,742
						하나금융조건부 채권(상)9-1 삼성증권	3,296,202	0	117,163	0	0	3,413,365
						하나금융조건부(상)13 삼성증권	2,051,936	0	81,549	0	0	2,133,485
						KB 금융조건부채권(상)2-1 삼성증권	1,411,295	0	36,060	0	0	1,447,355
						KB 금융조건부채권(상)6-1 삼성증권	1,870,297	0	74,990	0	0	1,945,287
						KB 금융조건부(상)7-1 삼성증권	2,831,287	0	107,673	0	0	2,938,960
						KB금융조건부(상)9-1 삼성증권	1,900,098	0	79,964	0	0	1,980,062
						KB금융조건부(상)10-1 삼성증권	995,465	0	33,812	0	0	1,029,277
						KB금융조건부(상)12		3,999,999	173,238	0	0	4,173,237
						아이엠에디지탈솔루션펀드 시모투자신약 펀드	971,530	0	153,647	0	0	1,125,186
						BUY연화 채권 1호	1,681,980	0	0	(1,681,980)	0	0
						BUY연화 채권 2호		1,790,400	0	(1,790,400)	0	0
						기원은행 조건부(상)12 KB증권	2,020,710	0	26,256	0	0	2,046,966
						신한은행28~10 KB증권	2,107,576	0	3,682	0	0	2,111,258
						코리안리츠보통신증자본증권 KB증권	989,548	0	37,969	0	0	1,027,517
						신한금융조건부(상)12-1 KB증권	1,013,519	0	34,397	0	0	1,047,916
						국민은행조건부(상) 신한금융투자	1,384,253	0	33,382	0	0	1,417,634
						KB금융조건부(상) 10-1 신한금융투자	2,011,425	0	58,225	0	0	2,069,649
						메릴루선 제1-8호 신기술투자조합		1,000,000	0	0	0	1,000,000
						포커스 플론오크 일반시모투자신약 제1호		405,079	(20,336)	0	0	384,743
						국민은행조건부(상)440501(03)영신29		5,000,000	124,851	0	0	5,124,851
						태평양생명 농업혁신 배전다리투자조합		340,000	0	0	0	340,000
						미래주주의 매도권증권	0					

전기

(단위 : 천원)

								기초 자산	매입, 공영가치측정, 자 산	당기손익으로 인식한 이익(손실)의환차이 포함), 공영가치 측정, 자산	매도, 공영가치측정, 자 산	대채에 따른 증가(감소) , 공영가치측정, 자산	기타 자산
속령 전체	공영가치	자산	금융자산, 범주	당기손익인식금융자산	당기손익-공영가치측	상장주식	1,720,308		1,248	851,513	(2,118)	11,619	2,582,570

					정지문증권	비상장 주식	헤이타지채 보통주	170,000		0	89,375	(430,780)	813,280	641,875			
							헤스바이오메릭스 보통주										
							주	11,619	0	0	0	(11,619)	0				
							타레스바이오 보통주	690,347	0	(197,109)	0	0	493,238				
							뤼즈도메인 보통주	250,000	0	(104,524)	0	0	145,476				
							디케이메다바전 보통주	1,372,488	0	(810,997)	0	(561,491)	0				
							알리스디베넷 보통주	200,000	0	0	0	0	200,000				
							인벤테라										
							레메디	0	0	515,404	0	1,166,002	1,681,406				
							현위덕관자유한공사										
					크이관		0	0	130,362	0	1,000,020	1,130,382					
					자속성보통							0	0	(375,037)	0	1,995,101	1,620,064
					당기손익-공정가치측정	재무증권	한국과학기술정보진흥원	한국과학기술정보진흥원	17,800	0	0	0	0	17,800			
								헤이타지채 RCPS	5,050,944	0	645,230	(338,544)	(813,280)	4,544,350			
								오토광자사이언스 RCPS	894,098	0	(812,123)	0	0	81,975			
								비올란트바이오사이언스 RCPS	695,409	0	(15,278)	(87,643)	0	592,488			
								브이아이플래닝CB	0	4,000,000	(1,884,337)	0	0	2,115,663			
								지문팜텍	75,356	0	0	(75,356)	0	0			
								프라이데이컴퓨팅즈	230,802	0	0	(230,802)	0	0			
								타레스바이오CB	1,473,274	0	76,221	0	0	1,549,495			
								타레스바이오BW	3,147,351	0	148,436	0	0	3,295,787			
								스카이테크놀로지 RCPS	0	0	11,157	0	1,359,705	1,370,862			
								스타원 RCPS	0	0	(69,715)	0	1,340,546	1,270,831			
								셀레라로마 RCPS	0	0	(931,157)	0	4,074,085	3,142,928			
								토모루보 RCPS	0	0	41,461	0	300,031	341,492			
								네오나 RCPS	0	0	(1,134,100)	0	1,134,100	0			
								메타테크놀로지 RCPS	2,668,504		(1,789,812)			878,692			
								(주)비올라나리스	1,193,924	0	10,725	0	0	1,204,649			
								(주)비올라팜텍(구, 벡스드 BT)	1,390,780	0	0	(1,390,780)	0	0			
								기타 재무증권	4,181,472	0	(99,727)	(2,013,758)	0	2,067,987			
							수익증권		디티알시모투자참자회사(CJM인터내셔널 전환사채)	0	0	27,711	(27,711)	0	0		
									헬스케어성장펀드1~4차	9,380,796	0	(2,975,351)	0	(6,405,405)	0		
									글로벌모드 오일투니티 펀드	0	300,000	0	0	0	300,000		
									라이프뱅크투자참자회사	7,250,004	0	(350,004)	0	(6,900,000)	0		
									AIM리얼 신기술투자조합1호(아놀자) 펀드	0	500,000	0	0	0	500,000		
									새한벤처펀드 16호	975,852	0	(25,577)	0	0	950,275		
									해임오피스 헬스케어 그로스캐피탈 시모투자참자회사	3,775,853	0	1,224,147	0	(5,000,000)	0		
									미래에셋 Innovative Growth 투자조합	973,628	0	45,974	(56,865)	0	960,737		
									하나미그나 Growth Booster	862,394	300,000	(6,044)	0	0	1,156,350		
									미니두 펀드	1,018,847	0	(2,049)	0	0	1,016,798		
					디엑스 전문투자형시모투자신익(디엔디피매역)	1,034,753			0	(416,812)	0	0	617,941				
					광명투신다뉴브 시모투자신익 제1호	380,364			0	(21,663)	(37,105)	0	321,596				
					PTA 목표달성 전문투자형 펀드	353,252			0	72,010	0	0	425,262				
					한국투자대상그라운드투자1호	826,025			0	0	(826,025)	0	0				
					한국투자대상그라운드투자1호(우익)A	1,825,641			0	0	(1,825,641)	0	0				
					현대 인베스트먼트 ABL 전문투자형 시모 특별투자펀드 8호	124,238			0	0	(124,238)	0	0				
					신한은행26-10 삼성증권	1,964,843			0	112,655	0	0	2,077,498				
					신한금융조건부(상)13 삼성증권	0			9,999,997	336,989	0	0	10,336,986				
					신한금융조건부(상)12-1 삼성증권	1,854,054			0	139,735	0	0	1,993,789				
					하나금융조건부 채권(상)8 삼성증권	2,589,802			0	228,356	0	0	2,818,158				
					하나금융조건부 채권(상)9-1 삼성증권	3,011,455			0	284,747	0	0	3,296,202				
					하나금융조건부(상)13 삼성증권	0			2,000,000	51,936	0	0	2,051,936				
					KB 금융조건부채권(상)2-1 삼성증권	1,316,398			0	94,807	0	0	1,411,205				
					KB 금융조건부채권(상)6-1 삼성증권	1,727,307			0	142,990	0	0	1,870,297				
					KB 금융조건부(상)7-1 삼성증권	2,610,564			0	220,723	0	0	2,831,287				
					KB금융조건부(상)9-1 삼성증권	1,785,215			0	114,883	0	0	1,900,098				
					KB금융조건부(상)10-1 삼성증권	931,277			0	64,188	0	0	995,465				

						KB금융조각부(상)12						
						아이엠뱅크지정증권발행사모투자신탁 펀드	0	980,392	(8,853)	0	0	971,539
						BJY연회 채권 롱	9	1,738,440	143,540	0	0	1,881,980
						BJY연회 채권 롱-2						
						기원은행 조건부(상)2 KB증권	1,884,624	0	136,086	0	0	2,020,710
						신한은행26-10 KB증권	1,982,004	0	125,572	0	0	2,107,576
						국민은행재보통신증자본증권 KB증권	905,621	0	83,927	0	0	989,548
						신한금융조건부(상)12-1 KB증권	994,878	0	78,641	0	0	1,073,519
						국민은행조건부(상) 신한금융투자	1,314,812	0	69,441	0	0	1,384,253
						KB금융조건부(상) 10-1 신한금융투자	1,878,211	0	133,214	0	0	2,011,425
						에플루션 제1-8호 신기술투자조합						
						포커스 플린트크 일반사모투자신탁 제1호						
						국민은행조건부(상)1440501(03)영신29						
						중앙하향 농업혁신 세진디씨투자조합						
					금융상품	최대주주의 매도청구권	165,209	0	(165,209)	0	0	0

당기손익공정가치 측정 금융자산의 변동내역 합계에 대한 공시

당기

(단위 : 천원)

	측정 전체						
	공정가치						
	자산						자산 합계
	금융자산, 범주						
	당기손익인식금융자산						
	당기손익-공정가치측정지분증권		자속성보험	당기손익-공정가치측정채무증권	수익증권	파생상품	
	상장주식	비상장 주식		채무증권			
기초 자산	2,582,570	4,292,377	1,620,064	24,156,405	50,212,430	0	81,182,440
매입, 공정가치측정, 자산	1,601,710	2,999,804	297,319	573,920	12,535,478		18,008,231
당기손익으로 인식된 총 손익(외환차이 포함), 공정가치 측정, 자산	(1,056,156)	332,166	(59,446)	(903,561)	1,636,403		(50,594)
매도, 공정가치측정, 자산	(1,688,985)	(1,234,375)	0	(1,263,078)	(4,139,624)		(8,326,062)
대체에 따른 증가(감소), 공정가치 측정, 자산	3,239,462	447,201	0	(888,750)	(342,585)		2,455,328
기말 자산	4,678,602	6,837,173	1,857,937	19,993,526	59,902,100		93,269,338
당기손익-공정가치 측정 금융자산의 대체내역에 대한 기술							당기 대체내역은 관계기업투자주식에서 당기손익-공정가치 측정금융자산으로의 대체 및 상환전환우선주에서 보통주로의 대체, 비상장주식의 상장으로 인한 대체 그리고 펀드의 현금배당(주식)으로 인한 대체입니다.

전기

(단위 : 천원)

측정 전체							
-------	--	--	--	--	--	--	--

공정가치							
	자산						자산 합계
	금융자산, 범주						
	당기손익인식금융자산						
	당기손익-공정가치측정지분증권		저촉성보험	당기손익-공정가치측정채무증권	수익증권	파생상품	
	상장주식	비상장 주식		채무증권			
기초 자산	1,720,308	2,694,454	0	21,019,714	55,472,672	165,209	81,072,357
매입, 공정가치측정, 자산	1,248	0	0	4,000,000	15,818,829	0	19,820,077
당기손익으로 인식된 총 손익(외환차이 포함), 공정가치 측정, 자산	851,513	(892,893)	(375,037)	(5,287,615)	125,919	(165,209)	(5,743,322)
매도, 공정가치측정, 자산	(2,118)	(430,780)	0	(4,136,883)	(2,899,585)	0	(7,469,366)
대체에 따른 증가(감소), 공정가치측정, 자산	11,619	1,240,190	1,995,101	8,561,189	(18,305,405)	0	(6,497,306)
기말 자산	2,582,570	4,292,377	1,620,064	24,156,405	50,212,430	0	81,182,440
당기손익-공정가치 측정 금융자산의 대체내역에 대한 기술							전기 대체내역은 비상장주식의 상장, 상각후원가측정금융자산에서 당기손익-공정가치측정금융자산으로의 대체, 당기손익-공정가치측정금융자산에서 관계기업 및 종속기업투자주식으로 대체된 금액입니다.

10. 재고자산 (연결)

재고자산 세부내역

당기

(단위 : 천원)

	총장부금액	재고자산 평가총당금	장부금액 합계
제품	69,795,759	(996,601)	68,799,158
상품	20,707,746	(2,063,824)	18,643,922
재공품	48,579,618	(2,848,087)	45,731,531
원재료	21,323,202	(450,116)	20,873,086
저장품	4,407,520	(63,679)	4,343,841
미착품	1,185,902	0	1,185,902
재고자산 합계	165,999,747	(6,422,307)	159,577,440

전기

(단위 : 천원)

	총장부금액	재고자산 평가총당금	장부금액 합계
--	-------	------------	---------

제품	52,548,618	(1,456,354)	51,092,264
상품	17,683,931	(1,480,834)	16,203,097
재공품	42,252,901	(2,473,726)	39,779,175
원재료	23,888,619	(34,289)	23,854,330
저장품	4,622,925	(46,175)	4,576,750
미작품	2,837,731	0	2,837,731
재고자산 합계	143,834,725	(5,491,378)	138,343,347

재고자산평가손실 및 환입 내역

당기

(단위 : 천원)

	매출원가
재고자산 평가손실	1,219,808
재고자산 평가손실환입	(548,685)

전기

(단위 : 천원)

	매출원가
재고자산 평가손실	1,271,957
재고자산 평가손실환입	(318,794)

11. 기타자산 (연결)

기타자산에 대한 공시

당기

(단위 : 천원)

		총장부금액	손상차손누계액	장부금액 합계
기타유동자산				10,183,945
기타유동자산	유동선금금	2,649,721	(108,675)	2,541,046
	유동선금비용			4,638,831
	유동반환재고회수권			3,004,067
기타비유동자산				5,486,549
기타비유동자산	비유동선금금	380,720	0	380,720
	비유동선금비용			78,696
	비유동반환재고회수권			794
	비유동 순확정급여자산			5,026,338
반환재고회수권에 대한 기술				반품권리가 부여된 제품 및 상품 판매분에 대해 반품충당부채를 결제할 때, 고객에게서 제

			품 및 상품을 회수할 권리를 인식한 금액입니다(주석 21번 참조).
--	--	--	---------------------------------------

전기

(단위 : 천원)

		총장부금액	손상차손누계액	장부금액 합계
기타유동자산				7,633,420
기타유동자산	유동선급금	2,335,495	(108,675)	2,226,820
	유동선급비용			4,058,458
	유동반환재고회수권			1,348,143
기타비유동자산				8,111,887
기타비유동자산	비유동선급금	427,439	0	427,439
	비유동선급비용			112,540
	비유동반환재고회수권			803
	비유동 순확정급여자산			7,571,105
반환재고회수권에 대한 기술				반품권리가 부여된 제품 및 상품 판매분에 대해 반품충당부채를 결제할 때, 고객에게서 제품 및 상품을 회수할 권리를 인식한 금액입니다(주석 21번 참조).

기타자산의 대손충당금 변동내역에 대한 공시

당기

(단위 : 천원)

	자산
	기타자산
	장부금액
	손상차손누계액
기초 자산	(108,675)
대손상각비	0
기말 자산	(108,675)

전기

(단위 : 천원)

	자산
--	----

전기 (단위: 천원)

전자공시시스템 dart.fss.or.kr Page 75

[illegible]

유형자산 합계금액에 대한 공시

당기

(단위 : 천원)

	총장부금액	감가상각누계액, 상각누계액 및 손 상차손누계액	정부보조금	장부금액 합계
기초 유형자산	436,739,717	(163,650,305)	(384,828)	272,704,584
사업결합을 통한 취득 이외의 증가, 유형자산	23,615,883	0	(86,550)	23,529,333

감가상각비, 유형 자산	0	(27,547,268)	46,033	(27,501,235)
처분, 유형자산	(357,370)	337,782	0	(19,588)
건설중인자산과의 대체에 따른 증가(감소), 유형자산	0	0	0	0
투자부동산과의 대체에 따른 증가(감소), 유형자산	0	(6,999,160)	0	(6,999,160)
사업결합을 통한 취득, 유형자산	30,279,820	0	(130,729)	30,149,091
기타 변동에 따른 증가(감소), 유형자산	6,789,001	806,522	0	7,595,523
기말 유형자산	497,067,051	(197,052,425)	(556,079)	299,458,548

전기

(단위 : 천원)

	총장부금액	감가상각누계액, 상각누계액 및 손상차손누계액	정부보조금	장부금액 합계
기초 유형자산	408,782,317	(145,329,882)	(97,157)	263,355,279
사업결합을 통한 취득 이외의 증가, 유형자산	34,967,118	0	(302,618)	34,664,500
감가상각비, 유형 자산	0	(20,281,112)	14,947	(20,266,165)
처분, 유형자산	(4,648,764)	1,820,443	0	(2,828,321)
건설중인자산과의 대체에 따른 증가(감소), 유형자산	0	0	0	0
투자부동산과의 대체에 따른 증가(감소), 유형자산	(3,320,907)	53,954	0	(3,266,953)
사업결합을 통한 취득, 유형자산	0	0	0	0
기타 변동에 따른 증가(감소), 유형자산	959,953	86,292	0	1,046,245
기말 유형자산	436,739,717	(163,650,305)	(384,828)	272,704,584

건설중인자산에 대한 기술

연결실체는 건물 등을 취득하기 위하여 당기 및 전기 중 각각 13,631,898천원 및 24,097,341천원을 지출하였습니다. 당기 중 건설중인자산은 건물, 건물부속설비, 구축물, 기계장치, 공기구비품 및 실험설비로 각각 56,800천원, 66,430천원, 53,460천원, 6,761,790천원, 4,710,688천원, 460,620천원 대체되었습니다.

당보로 제공된 유형자산에 대한 공시 (단위 : 천원)

당 보 제공처																							당 보 제공 처 합 계		
IBK기업은행, KEB하나은행												신한은행						KDB산업은행							
차입금명칭																									
시정자금대출				일반자금대출			시정자금대출			시정자금대출			일반자금대출			시정자금대출			일반자금대출			시정자금대출			
유형자산		유형자산		유형자산		유형자산	유형자산		유형자산		유형자산		유형자산	유형자산		유형자산		유형자산	유형자산		유형자산			유형자산	
	토지	건물 등	합계	토지	건물 등	합계	토지	건물 등	합계	토지	건물 등	합계	토지	건물 등	합계	토지	건물 등	합계	토지	건물 등	합계	토지	건물 등	합계	
당보로 제공된 유형자산	5,203.210	5,047.433											4,007.594	5,941.468								77,331.227	85,864.819		
당보보증금액, 유형자산			20,064.000											2,196.000									63,480.000	85,740.000	
당보차입금액, 유형자산			1,264.000											1,830.000									42,800.767	45,894.767	

보험가입한 자산내역에 대한 공시 (단위 : 천원)

	유형자산 등
보험종류	화재보험
부보금액	274,526,665
보험회사	삼성화재해상보험(주) 등
화재보험 질권 설정금액	65,278,992
보험가입한 자산 내역에 대한 기술	연결실체는 상기 보험 이외에 영업배상보험, 차량운반구에 대하여 책임 및 종합보험 등에 가입하고 있습니다.

13. 무형자산 (연결)

무형자산에 대한 세부 정보 공시 (단위 : 천원)

무형자산 및 영업권																							
영업권				고객관련 무형자산				사내이용권				자본화된 개발비 지출액				지적권, 특허권, 기타 산업재산권, 영업무형권				기타무형자산			
장부금액			장부금액 합계	장부금액		장부금액 합계	장부금액		장부금액 합계	장부금액		장부금액 합계	장부금액		장부금액 합계	장부금액		장부금액 합계					
		감가상각누계액, 상각누계액 및 손상지손누계액			감가상각누계액, 상각누계액 및 손상지손누계액			감가상각누계액, 상각누계액 및 손상지손누계액			감가상각누계액, 상각누계액 및 손상지손누계액			감가상각누계액, 상각누계액 및 손상지손누계액			감가상각누계액, 상각누계액 및 손상지손누계액			감가상각누계액, 상각누계액 및 손상지손누계액		감가상각누계액, 상각누계액 및 손상지손누계액	
기초의 무형자산							5,385,036	0	5,385,036	7,651,933	(26,232)	7,625,701	426,484	(295,863)	130,621	4,353,189	(1,332,062)	3,021,127					
말 말영권																							

사업결합을 통한 취득 이외의 증 가, 영업권 이외 의 무형자산	0		0	0		0	365,976		365,976	3,302,823		3,302,823	0		0	565,649		565,649
차분, 무형자산 및 영업권	0		0	0		0	(209,017)		(209,017)	0		0	0		0	0		0
기타 상각비, 영 업권 이외의 무 형자산		0	0		(139,516)	(139,516)	0	0		(334,227)	(334,227)		(37,461)	(37,461)		(262,643)	(262,643)	
사업결합을 통한 취득, 무형자산 및 영업권	12,171,644		12,171,644	10,400,000		10,400,000	156,362		156,362	0		0	357,098		357,098	0		0
기타 무형자산 및 영업권	12,171,644	0	12,171,644	10,400,000	(139,516)	10,260,484	5,698,358	0	5,698,358	10,954,756	(360,459)	10,594,297	783,582	(333,323)	450,259	4,918,838	(1,594,705)	3,324,133

무형자산 및 영업권																		
	영업권			고객관련 무형자산			시설투자권			지분화된 개발비 지출액			저작권, 특허권, 기타 산업재산권, 용역판매권			기타무형자산		
	장부금액		장부금액 합계	장부금액		장부금액 합계	장부금액		장부금액 합계	장부금액		장부금액 합계	장부금액		장부금액 합계	장부금액		장부금액 합계
		감가상각누계액, 손상지손누계액			감가상각누계액, 손상지손누계액			감가상각누계액, 손상지손누계액			감가상각누계액, 손상지손누계액			감가상각누계액, 손상지손누계액			감가상각누계액, 손상지손누계액	
	총장부금액	상각누계액 및 손상지손누계액		총장부금액	상각누계액 및 손상지손누계액		총장부금액	상각누계액 및 손상지손누계액		총장부금액	상각누계액 및 손상지손누계액		총장부금액	상각누계액 및 손상지손누계액		총장부금액	상각누계액 및 손상지손누계액	
거조의 무형자산 및 영업권							5,385,036	0	5,385,036	2,671,627	0	2,671,627	426,484	(273,051)	153,433	3,920,189	(1,256,913)	2,663,276
사람광합을 통한 취득 이외의 공 가, 영업권 이외 의 무형자산							0	0	0	4,980,306		4,980,306	0		0	433,000		433,000
제문, 무형자산 및 영업권								0	0		0				0			0
기타 상각비, 영 업권 이외의 무 형자산								0	0		(26,232)	(26,232)		(22,812)	(22,812)		(75,149)	(75,149)
사람광합을 통한 취득, 무형자산 및 영업권								0	0			0			0			0
개발 무형자산 및 영업권							5,385,036	0	5,385,036	7,651,933	(26,232)	7,625,701	426,484	(295,863)	130,621	4,353,189	(1,332,062)	3,021,127

	총장부금액	감가상각누계액, 상각누계액 및 손상차손누계액	장부금액 합계
기초의 무형자산 및 영업권	17,816,642	(1,654,157)	16,162,485
사업결합을 통한 취득 이외의 증가, 영업권 이외의 무형자산	4,234,448		4,234,448

처분, 무형자산 및 영업권	(209,017)		(209,017)
기타 상각비, 영업권 이외의 무형자산		(773,847)	(773,847)
사업결합을 통한 취득, 무형자산 및 영업권	23,085,105		23,085,105
기말의 무형자산 및 영업권	44,927,179	(2,428,003)	42,499,175

전기

(단위 : 천원)

	총장부금액	감가상각누계액, 상각누계액 및 손상차손누계액	장부금액 합계
기초의 무형자산 및 영업권	12,403,336	(1,529,964)	10,873,372
사업결합을 통한 취득 이외의 증가, 영업권 이외의 무형자산	5,413,306		5,413,306
처분, 무형자산 및 영업권			0
기타 상각비, 영업권 이외의 무형자산		(124,193)	(124,193)
사업결합을 통한 취득, 무형자산 및 영업권			0
기말의 무형자산 및 영업권	17,816,642	(1,654,157)	16,162,485

연구개발비 자산화 금액 - 바이오 집중 공시

(단위 : 천원)

신약 개발 단계, 바이오 제약																																																																																																																																																																																																																																																																																																																																																																																																																																																																																																																																																																																																																																																																																																																																					
개발중																	판매중																																																																																																																																																																																																																																																																																																																																																																																																																																																																																																																																																																																																																																																																																																																				
개발 자산, 바이오 제약																	개발 자산, 바이오 제약																																																																																																																																																																																																																																																																																																																																																																																																																																																																																																																																																																																																																																																																																																																				
개발 신약 - 313	제내 릭	제내 릭	제내 릭	제내 릭	제내 릭	제내 릭	제내 릭	제내 릭	제내 릭	제내 릭	제내 릭	제내 릭	제내 릭	제내 릭	제내 릭	제내 릭	제내 릭	제내 릭	제내 릭	제내 릭	제내 릭	제내 릭	제내 릭	제내 릭	제내 릭	제내 릭	제내 릭	제내 릭	제내 릭	제내 릭	제내 릭	제내 릭	제내 릭	제내 릭	제내 릭	제내 릭	제내 릭	제내 릭	제내 릭	제내 릭	제내 릭	제내 릭	제내 릭	제내 릭	제내 릭	제내 릭	제내 릭	제내 릭	제내 릭	제내 릭	제내 릭	제내 릭	제내 릭	제내 릭	제내 릭	제내 릭	제내 릭	제내 릭	제내 릭	제내 릭	제내 릭	제내 릭	제내 릭	제내 릭	제내 릭	제내 릭	제내 릭	제내 릭	제내 릭	제내 릭	제내 릭	제내 릭	제내 릭	제내 릭	제내 릭	제내 릭	제내 릭	제내 릭	제내 릭	제내 릭	제내 릭	제내 릭	제내 릭	제내 릭	제내 릭	제내 릭	제내 릭	제내 릭	제내 릭	제내 릭	제내 릭	제내 릭	제내 릭	제내 릭	제내 릭	제내 릭	제내 릭	제내 릭	제내 릭	제내 릭	제내 릭	제내 릭	제내 릭	제내 릭	제내 릭	제내 릭	제내 릭	제내 릭	제내 릭	제내 릭	제내 릭	제내 릭	제내 릭	제내 릭	제내 릭	제내 릭	제내 릭	제내 릭	제내 릭	제내 릭	제내 릭	제내 릭	제내 릭	제내 릭	제내 릭	제내 릭	제내 릭	제내 릭	제내 릭	제내 릭	제내 릭	제내 릭	제내 릭	제내 릭	제내 릭	제내 릭	제내 릭	제내 릭	제내 릭	제내 릭	제내 릭	제내 릭	제내 릭	제내 릭	제내 릭	제내 릭	제내 릭	제내 릭	제내 릭	제내 릭	제내 릭	제내 릭	제내 릭	제내 릭	제내 릭	제내 릭	제내 릭	제내 릭	제내 릭	제내 릭	제내 릭	제내 릭	제내 릭	제내 릭	제내 릭	제내 릭	제내 릭	제내 릭	제내 릭	제내 릭	제내 릭	제내 릭	제내 릭	제내 릭	제내 릭	제내 릭	제내 릭	제내 릭	제내 릭	제내 릭	제내 릭	제내 릭	제내 릭	제내 릭	제내 릭	제내 릭	제내 릭	제내 릭	제내 릭	제내 릭	제내 릭	제내 릭	제내 릭	제내 릭	제내 릭	제내 릭	제내 릭	제내 릭	제내 릭	제내 릭	제내 릭	제내 릭	제내 릭	제내 릭	제내 릭	제내 릭	제내 릭	제내 릭	제내 릭	제내 릭	제내 릭	제내 릭	제내 릭	제내 릭	제내 릭	제내 릭	제내 릭	제내 릭	제내 릭	제내 릭	제내 릭	제내 릭	제내 릭	제내 릭	제내 릭	제내 릭	제내 릭	제내 릭	제내 릭	제내 릭	제내 릭	제내 릭	제내 릭	제내 릭	제내 릭	제내 릭	제내 릭	제내 릭	제내 릭	제내 릭	제내 릭	제내 릭	제내 릭	제내 릭	제내 릭	제내 릭	제내 릭	제내 릭	제내 릭	제내 릭	제내 릭	제내 릭	제내 릭	제내 릭	제내 릭	제내 릭	제내 릭	제내 릭	제내 릭	제내 릭	제내 릭	제내 릭	제내 릭	제내 릭	제내 릭	제내 릭	제내 릭	제내 릭	제내 릭	제내 릭	제내 릭	제내 릭	제내 릭	제내 릭	제내 릭	제내 릭	제내 릭	제내 릭	제내 릭	제내 릭	제내 릭	제내 릭	제내 릭	제내 릭	제내 릭	제내 릭	제내 릭	제내 릭	제내 릭	제내 릭	제내 릭	제내 릭	제내 릭	제내 릭	제내 릭	제내 릭	제내 릭	제내 릭	제내 릭	제내 릭	제내 릭	제내 릭	제내 릭	제내 릭	제내 릭	제내 릭	제내 릭	제내 릭	제내 릭	제내 릭	제내 릭	제내 릭	제내 릭	제내 릭	제내 릭	제내 릭	제내 릭	제내 릭	제내 릭	제내 릭	제내 릭	제내 릭	제내 릭	제내 릭	제내 릭	제내 릭	제내 릭	제내 릭	제내 릭	제내 릭	제내 릭	제내 릭	제내 릭	제내 릭	제내 릭	제내 릭	제내 릭	제내 릭	제내 릭	제내 릭	제내 릭	제내 릭	제내 릭	제내 릭	제내 릭	제내 릭	제내 릭	제내 릭	제내 릭	제내 릭	제내 릭	제내 릭	제내 릭	제내 릭	제내 릭	제내 릭	제내 릭	제내 릭	제내 릭	제내 릭	제내 릭	제내 릭	제내 릭	제내 릭	제내 릭	제내 릭	제내 릭	제내 릭	제내 릭	제내 릭	제내 릭	제내 릭	제내 릭	제내 릭	제내 릭	제내 릭	제내 릭	제내 릭	제내 릭	제내 릭	제내 릭	제내 릭	제내 릭	제내 릭	제내 릭	제내 릭	제내 릭	제내 릭	제내 릭	제내 릭	제내 릭	제내 릭	제내 릭	제내 릭	제내 릭	제내 릭	제내 릭	제내 릭	제내 릭	제내 릭	제내 릭	제내 릭	제내 릭	제내 릭	제내 릭	제내 릭	제내 릭	제내 릭	제내 릭	제내 릭	제내 릭	제내 릭	제내 릭	제내 릭	제내 릭	제내 릭	제내 릭	제내 릭	제내 릭	제내 릭	제내 릭	제내 릭	제내 릭	제내 릭	제내 릭	제내 릭	제내 릭	제내 릭	제내 릭	제내 릭	제내 릭	제내 릭	제내 릭	제내 릭	제내 릭	제내 릭	제내 릭	제내 릭	제내 릭	제내 릭	제내 릭	제내 릭	제내 릭	제내 릭	제내 릭	제내 릭	제내 릭	제내 릭	제내 릭	제내 릭	제내 릭	제내 릭	제내 릭	제내 릭	제내 릭	제내 릭	제내 릭	제내 릭	제내 릭	제내 릭	제내 릭	제내 릭	제내 릭	제내 릭	제내 릭	제내 릭	제내 릭	제내 릭	제내 릭	제내 릭	제내 릭	제내 릭	제내 릭	제내 릭	제내 릭	제내 릭	제내 릭	제내 릭	제내 릭	제내 릭	제내 릭	제내 릭	제내 릭	제내 릭	제내 릭	제내 릭	제내 릭	제내 릭	제내 릭	제내 릭	제내 릭	제내 릭	제내 릭	제내 릭	제내 릭	제내 릭	제내 릭	제내 릭	제내 릭	제내 릭	제내 릭	제내 릭	제내 릭	제내 릭	제내 릭	제내 릭	제내 릭	제내 릭	제내 릭	제내 릭	제내 릭	제내 릭	제내 릭	제내 릭	제내 릭	제내 릭	제내 릭	제내 릭	제내 릭	제내 릭	제내 릭	제내 릭	제내 릭	제내 릭	제내 릭	제내 릭	제내 릭	제내 릭	제내 릭	제내 릭	제내 릭	제내 릭	제내 릭	제내 릭	제내 릭	제내 릭	제내 릭	제내 릭	제내 릭	제내 릭	제내 릭	제내 릭	제내 릭	제내 릭	제내 릭	제내 릭	제내 릭	제내 릭	제내 릭	제내 릭	제내 릭	제내 릭	제내 릭	제내 릭	제내 릭	제내 릭	제내 릭	제내 릭	제내 릭	제내 릭	제내 릭	제내 릭	제내 릭	제내 릭	제내 릭	제내 릭	제내 릭	제내 릭	제내 릭	제내 릭	제내 릭	제내 릭	제내 릭	제내 릭	제내 릭	제내 릭	제내 릭	제내 릭	제내 릭	제내 릭	제내 릭	제내 릭	제내 릭	제내 릭	제내 릭	제내 릭	제내 릭	제내 릭	제내 릭	제내 릭	제내 릭	제내 릭	제내 릭	제내 릭	제내 릭	제내 릭	제내 릭	제내 릭	제내 릭	제내 릭	제내 릭	제내 릭	제내 릭	제내 릭	제내 릭	제내 릭	제내 릭	제내 릭	제내 릭	제내 릭	제내 릭	제내 릭	제내 릭	제내 릭	제내 릭	제내 릭	제내 릭	제내 릭	제내 릭	제내 릭	제내 릭	제내 릭	제내 릭	제내 릭	제내 릭	제내 릭	제내 릭	제내 릭	제내 릭	제내 릭	제내 릭	제내 릭	제내 릭	제내 릭	제내 릭	제내 릭	제내 릭	제내 릭	제내 릭	제내 릭	제내 릭	제내 릭	제내 릭	제내 릭	제내 릭	제내 릭	제내 릭	제내 릭	제내 릭	제내 릭	제내 릭	제내 릭	제내 릭	제내 릭	제내 릭	제내 릭	제내 릭	제내 릭	제내 릭	제내 릭	제내 릭	제내 릭	제내 릭	제내 릭	제내 릭	제내 릭	제내 릭	제내 릭	제내 릭	제내 릭	제내 릭	제내 릭	제내 릭	제내 릭	제내 릭	제내 릭	제내 릭	제내 릭	제내 릭	제내 릭	제내 릭	제내 릭	제내 릭	제내 릭	제내 릭	제내 릭	제내 릭	제내 릭	제내 릭	제내 릭	제내 릭	제내 릭	제내 릭	제내 릭	제내 릭	제내 릭	제내 릭	제내 릭	제내 릭	제내 릭	제내 릭	제내 릭	제내 릭	제내 릭	제내 릭	제내 릭	제내 릭	제내 릭	제내

[illegible]

	토지			건물			구축물		
	장부금액		장부금액 합계	장부금액		장부금액 합계	장부금액		장부금액 합계
	총장부금액	감가상각누계액, 상각누계액 및 손상차손누계액		총장부금액	감가상각누계액, 상각누계액 및 손상차손누계액		총장부금액	감가상각누계액, 상각누계액 및 손상차손누계액	
기초금액	769,108	0	769,108	317,988	(236,371)	81,617	22,849	(22,849)	0
사업결합을 통한 취득 이외의 증가, 투자부동산	0		0	240,000		240,000	0		0
감가상각비, 투자부동산		0	0		(13,836)	(13,836)		0	0
투자부동산을 재고자산이나 자가사용부동산으로 대체하거나 재고자산이나 자가사용부동산을 투자부동산으로 대체	2,395,975	0	2,395,975	924,932	(53,954)	870,978	0	0	0
처분, 투자부동산			0			0			0
기말금액	3,165,083	0	3,165,083	1,482,920	(304,161)	1,178,759	22,849	(22,849)	0

투자부동산 합계금액에 대한 공시

당기

(단위 : 천원)

	총장부금액	감가상각누계액, 상각누계액 및 손상차손누계액	장부금액 합계
기초금액	4,670,852	(327,010)	4,343,842
사업결합을 통한 취득 이외의 증가, 투자부동산	723,211		723,211
감가상각비, 투자부동산		(187,004)	(187,004)
투자부동산을 재고자산이나 자가사용부동산으로 대체하거나 재고자산이나 자가사용부동산을 투자부동산으로 대체	7,046,454		7,046,454
처분, 투자부동산	(1,187,181)	271,590	(915,591)
기말금액	11,253,336	(242,422)	11,010,912
투자부동산 취득과 관련하여 대여금 및 미수수익의 증가(감소)			(7,046,454)

전기

(단위 : 천원)

	총장부금액	감가상각누계액, 상각누계액 및 손상차손누계액	장부금액 합계
기초금액	1,109,945	(259,220)	850,725

사업결합을 통한 취득 이외의 증가, 투자부동산	240,000		240,000
감가상각비, 투자부동산		(13,836)	(13,836)
투자부동산을 재고자산이나 자가사용부동산으로 대체하거나 재고자산이나 자가사용부동산을 투자부동산으로 대체	3,320,907	(53,954)	3,266,953
처분, 투자부동산	0	0	0
기말금액	4,670,852	(327,010)	4,343,842
투자부동산 취득과 관련하여 대여금 및 미수수익의 증가(감소)			0

투자부동산 관련 수익 및 비용에 대한 공시

당기

(단위 : 천원)

		공시금액
투자부동산에서 발생한 임대수익, 순직접운영비용		689,308
투자부동산에서 발생한 임대수익, 순직접운영비용	투자부동산에서 발생한 임대수익	876,312
	감가상각비, 투자부동산	187,004

전기

(단위 : 천원)

		공시금액
투자부동산에서 발생한 임대수익, 순직접운영비용		388,003
투자부동산에서 발생한 임대수익, 순직접운영비용	투자부동산에서 발생한 임대수익	401,839
	감가상각비, 투자부동산	13,836

15. 특수관계자 (연결)

구분		상위지배기업	소유지분율
관계기업	마그나인베스트먼트	-	26.15%
	에임오퍼스 헬스케어 그로스캐피탈 사모투자합자회사	-	63.80%
	라이프밸류업 사모투자합자회사	-	20.00%
유의적인 영향력을	동국헬스케어홀딩스 (주)	-	-

행사하는 기업			
기타특수관계자	동국헬스케어엠앤아이	-	-
	임직원	-	-

특수관계자거래의 채권·채무 잔액에 대한 공시

당기

(단위 : 천원)

	전체 특수관계자			전체 특수관계자 합계
	관계기업	당해 기업을 공동 지배하거나 당해 기업에 유의적인 영향력을 행사하는 기업	그 밖의 특수관계 자	
	라이프밸류업사모 투자합자회사	동국헬스케어홀딩 스(주)	동국헬스케어엠앤 아이(주)	
미수금, 특수관계 자거래		0	6,045	6,045
대여금, 특수관계 자거래		6,700,000	0	6,700,000
미지급금, 특수관 계자거래		9,982,980	0	9,982,980
임대보증금, 특수 관계자거래		47,626	47,626	95,252
상환전환우선주부 채, 특수관계자거 래				

전기

(단위 : 천원)

	전체 특수관계자			전체 특수관계자 합계
	관계기업	당해 기업을 공동 지배하거나 당해 기업에 유의적인 영향력을 행사하는 기업	그 밖의 특수관계 자	
	라이프밸류업사모 투자합자회사	동국헬스케어홀딩 스(주)	동국헬스케어엠앤 아이(주)	
미수금, 특수관계 자거래	0	0	6,044	6,044
대여금, 특수관계 자거래				

미지급금, 특수관계자거래	0	10,294,534	0	10,294,534
임대보증금, 특수관계자거래	0	47,626	47,626	95,252
상환전환우선주부채, 특수관계자거래	28,042,725	0	0	28,042,725

특수관계자거래에 대한 공시

(단위 : 천원)

	전체 특수관계자		전체 특수관계자 합계
	당해 기업을 공동지배하거나 당해 기업에 유의적인 영향력을 행사하는 기업	그 밖의 특수관계자	
	동국헬스케어홀딩스(주)	동국헬스케어엠앤아이(주)	
재화의 판매로 인한 수익, 특수관계자거래	0	2,400	2,400
수입임대료, 특수관계자거래	65,952	65,937	131,889
이자수익, 특수관계자거래	91,781	0	91,781

특수관계자 자금거래에 관한 공시

당기

(단위 : 천원)

	전체 특수관계자		
	당해 기업을 공동지배하거나 당해 기업에 유의적인 영향력을 행사하는 기업	관계기업	
	동국헬스케어홀딩스(주)	디티알비전사모투자합자회사	에임오퍼스 헬스케어 그로스캐피탈 사모투자합자회사
단기대여금, 대여	6,700,000	0	0
현금출자, 출자금 회수	0	1,069,940	0
배당금의 지급, 특수관계자거래	1,796,554	0	68,267

특수관계자 출자거래에 대한 기술	지배기업은 당기 동국헬스케어홀딩스에 운영자금 목적으로 대여하였습니다.	당기 청산으로 인해 출자금을 회수함에 따라 관계기업에서 제외되었습니다.	
-------------------	--	---	--

전기

(단위 : 천원)

	전체 특수관계자		
	당해 기업을 공동지배하거나 당해 기업에 유의적인 영향력을 행사하는 기업	관계기업	
	동국헬스케어홀딩스(주)	디티알비전사모투자합자회사	에임오퍼스 헬스케어 그로쓰캐피탈 사모투자합자회사
단기대여금, 대여	0		
현금출자, 출자금 회수		0	
배당금의 지급, 특수관계자거래	1,664,399		97,524
특수관계자 출자거래에 대한 기술			

주요 경영진에 대한 보상에 대한 공시

당기

(단위 : 천원)

		공시금액
주요 경영진에 대한 보상		1,037,051
주요 경영진에 대한 보상	주요 경영진에 대한 보상, 단기 종업원급여	974,972
	주요 경영진에 대한 보상, 퇴직 급여	61,908
	주요 경영진에 대한 보상, 기타 장기급여주요 경영진에 대한 보상, 기타장기종업원급여	171
주요 경영진에 대한 기술		연결실체의 주요 경영진은 당사의 활동의 계획, 운영, 통제에 대한 중요한 권한과 책임을 가진 등기임원으로 구성되어 있습니다.

전기

(단위 : 천원)

		공시금액
주요 경영진에 대한 보상		966,179
주요 경영진에 대한 보상	주요 경영진에 대한 보상, 단기	900,841

	종업원급여	
	주요 경영진에 대한 보상, 퇴직급여	64,374
	주요 경영진에 대한 보상, 기타 장기급여주요 경영진에 대한 보상, 기타장기종업원급여	964
주요 경영진에 대한 기술		연결실체의 주요 경영진은 당사의 활동의 계획, 운영, 통제에 대한 중요한 권한과 책임을 가진 등기임원으로 구성되어 있습니다.

관계기업이 보유하는 지배기업 및 종속기업 주식에 대한 공시

	전체 특수관계자	
	관계기업	
	라이프밸류업사모투자합자회사	에임오퍼스헬스케어 그로스캐피탈 사모투자합자회사
유의적인 거래의 성격과 금액에 대한 설명	종속기업인 동국생명과학(주) 보통주 314,290주를 보유	지배기업의 보통주 379,260주를 보유

16. 정부보조금 (연결)

정보보조금에 대한 기술

연결실체는 치료제 등의 개발 관련하여 보건복지부 등과 개발 협약을 체결하였으며, 개발사업과 관련하여 정부보조금을 수령하였습니다.

정부보조금에 대한 세부 정보 공시

당기

(단위 : 천원)

		약정의 유형								약정의 유형 합계
		기술 개발 협약								
		구강점막	고세렐린	수면개선	나한과	보건 치매극복	한약기반	근력개선	호흡기	
협약기관		한국산업기술평가관리원	한국산업기술평가관리원	농림식품기술기획평가원		한국보건산업진흥원	한국보건산업진흥원	농림식품기술기획평가원	한국한의학연구원	
정부보조금 총수령액		127,395	480,292	55,035		46,905	263,182	146,401	47,743	1,166,953
정부보조금 총수령액	상환의무 있는 정부보조금	25,554	96,058	11,007		9,381	52,636	29,280	0	223,916
	기타의 정부보조금	101,842	384,233	44,028		37,524	210,546	117,121	47,743	943,037

전기

(단위 : 천원)

		약정의 유형								약정의 유형 합계
		기술 개발 협약								
		구강점막	고세렐린	수면개선	나한과	보건 치매극복	한약기반	근력개선	호흡기	
협약기관		한국산업기술평가관리원	한국산업기술평가관리원	농림식품기술기획평가원	과학기술정보통신부	한국보건산업진흥원	한국보건산업진흥원	농림식품기술기획평가원	한국한의학연구원	
	원	원	원	원				원		
정부보조금 총수령액		386,432	575,885	119,914	236,925	76,434	244,496	159,615	27,628	1,829,329

정부보조금 총수령액	상환의무 있는 정부보조금	77,698	115,177	23,983	46,079	15,287	48,899	31,923	0	359,046
	기타의 정부보조금	310,734	460,708	95,931	190,846	61,147	195,597	127,692	27,628	1,470,283

17. 기타지급채무 (연결)

기타 채무에 대한 공시

당기

(단위 : 천원)

		공시금액
매입채무 외의 유동채무		70,912,288
매입채무 외의 유동채무	단기미지급금	60,393,567
	유동으로 분류되는 미지급비용	4,212,010
	단기예수금	1,755,161
	유동 부가가치세 미지급금	4,283,950
	단기임대보증금	267,600
	단기예수보증금	0
매입채무 외의 비유동채무		3,183,652
매입채무 외의 비유동채무	장기미지급금	2,238,572
	비유동으로 분류되는 미지급비용	0
	장기예수금	0
	비유동 부가가치세 미지급금	0
	장기임대보증금	301,251
	장기예수보증금	643,829

전기

(단위 : 천원)

		공시금액
매입채무 외의 유동채무		67,190,227
매입채무 외의 유동채무	단기미지급금	58,854,156
	유동으로 분류되는 미지급비용	3,624,086
	단기예수금	1,306,102
	유동 부가가치세 미지급금	3,253,032
	단기임대보증금	152,851
	단기예수보증금	0
매입채무 외의 비유동채무		3,052,656
매입채무 외의 비유동채무	장기미지급금	2,014,656
	비유동으로 분류되는 미지급비용	0
	장기예수금	0
	비유동 부가가치세 미지급금	0
	장기임대보증금	120,000
	장기예수보증금	918,000

18. 차입금 (연결)

차입금 및 리스부채 내역에 대한 공시

당기

(단위 : 천원)

		공시금액
유동 금융기관 차입금 및 비유동 금융기관 차입금(사채 제외)의 유동성 대체 부분 및 유동 리스부채		52,059,746
유동 금융기관 차입금 및 비유동 금융기관 차입금(사채 제외)의 유동성 대체 부분 및 유동 리스부채	유동 금융기관 차입금(사채 제외)	46,744,000
	비유동 금융기관 차입금(사채 제외)의 유동성 대체 부분	2,226,933
	유동 리스부채	3,088,813
비유동 금융기관 차입금(사채 제외)의 비유동성 대체 부분 및 비유동 리스부채		28,627,204
비유동 금융기관 차입금(사채 제외)의 비유동성 대체 부분 및 비유동 리스부채	비유동 금융기관 차입금(사채 제외)의 비유동성 대체 부분	22,903,833
	비유동 리스부채	5,723,371
금융기관 차입금(사채 제외) 및 리스부채		80,686,950

전기

(단위 : 천원)

		공시금액
유동 금융기관 차입금 및 비유동 금융기관 차입금(사채 제외)의 유동성 대체 부분 및 유동 리스부채		56,485,207
유동 금융기관 차입금 및 비유동 금융기관 차입금(사채 제외)의 유동성 대체 부분 및 유동 리스부채	유동 금융기관 차입금(사채 제외)	48,227,874
	비유동 금융기관 차입금(사채 제외)의 유동성 대체 부분	5,729,190
	유동 리스부채	2,528,143
비유동 금융기관 차입금(사채 제외)의 비유동성 대체 부분 및 비유동 리스부채		20,218,629
비유동 금융기관 차입금(사채 제외)의 비유동성 대체 부분 및 비유동 리스부채	비유동 금융기관 차입금(사채 제외)의 비유동성 대체 부분	18,749,880
	비유동 리스부채	1,468,749
금융기관 차입금(사채 제외) 및 리스부채		76,703,836

차입금에 대한 세부 정보

당기

(단위 : 천원)

차입금명칭																																																																			
당좌차입금- IBK기				은행차입금- 국민은행				산업은행차입금대출				기업은행차입금대출				수출채권할인-				무역금융- KEB				기업은행차입금대출				단기회전대출-				은행차입금- KEB				일반차입금대출- 국				일반차입금대출- 산				산업은행차입금대출				기업은행차입금대출				수출채권할인- 국				일반차입금대출- 국				일반차입금대출- 산				일반차입금대출- 산			
입은행				행				- 산업은행				- 산업은행				IBK기업은행				나은행				- IBK기업은행				IBK기업은행				나은행				나은행				민은행				관은행				- 산업은행				민은행				민은행				관은행				관은행			
보역		보		보역		보		보역		보		보역		보		보역		보		보역		보		보역		보		보역		보		보역		보		보역		보		보역		보		보역		보		보역		보																	
하		상		하		상		하		상		하		상		하		상		하		상		하		상		하		상		하		상		하		상		하		상		하		상		하		상																	
위		위		위		위		위		위		위		위		위		위		위		위		위		위		위		위		위		위		위		위		위		위		위		위		위		위		위															

전자공시시스템 dart.fss.or.kr Page 94

[illegible]

[illegible]

리스부채에 대한 세부 정보

당기

(단위 : 천원)

	하위범위	상위범위	범위 합계
유동리스부채, 만기			2025년
유동리스부채, 이자율	0.063	0.069	
유동 리스부채			3,088,814
비유동리스부채, 만기	2026년	2027년	
비유동리스부채, 이자율	0.063	0.069	
비유동 리스부채			5,723,371

전기

(단위 : 천원)

	하위범위	상위범위	범위 합계
유동리스부채, 만기			
유동리스부채, 이자율			
유동 리스부채			2,528,144
비유동리스부채, 만기			
비유동리스부채, 이자율			
비유동 리스부채			1,468,749

당기

(단위 : 천원)

	공시금액
유동성장기부채, 만기	2025년
비유동 금융기관 차입금(사채 제외)의 유동성 대체 부분	2,226,933

전기

(단위 : 천원)

	공시금액
유동성장기부채, 만기	
비유동 금융기관 차입금(사채 제외)의 유동성 대체 부분	5,729,190

신규로 발행하거나 상환한 차입금 내역에 대한 공시

(단위 : 천원)

[illegible]

[illegible]

[illegible]

[illegible]

당기

(단위 : 천원)

	공시금액
기초 리스부채	3,996,893
리스부채의 추가	7,596,923
리스부채에 대한 이자비용	467,462
리스부채의 상환, 리스부채	(3,524,367)
계약 종료 또는 해지로 인한 감소, 리스부채	0
사업결합을 통한 취득, 리스부채	275,274
기말 리스부채	8,812,184

전기

(단위 : 천원)

	공시금액
기초 리스부채	4,402,772
리스부채의 추가	1,819,319
리스부채에 대한 이자비용	384,496
리스부채의 상환, 리스부채	(2,528,217)
계약 종료 또는 해지로 인한 감소, 리스부채	(81,476)
사업결합을 통한 취득, 리스부채	0
기말 리스부채	3,996,893

리스부채의 만기분석 공시

당기

(단위 : 천원)

	1년 이내	1년 초과 2년 이내	2년 초과	합계 구간 합계
총 리스부채	3,096,405	2,330,986	4,424,439	9,851,830
리스부채	3,088,813	2,197,697	3,525,674	8,812,184

전기

(단위 : 천원)

	1년 이내	1년 초과 2년 이내	2년 초과	합계 구간 합계
--	-------	-------------	-------	----------

총 리스부채	2,618,817	1,459,278	136,019	4,214,114
리스부채	2,528,143	1,355,900	112,849	3,996,893

19. 기타유동부채 (연결)

기타부채에 대한 공시

당기 (단위 : 천원)

		공시금액
기타 유동부채		1,594,295
기타 유동부채	유동선수금	1,178,175
	단기선수수익	416,120

전기 (단위 : 천원)

		공시금액
기타 유동부채		807,604
기타 유동부채	유동선수금	806,650
	단기선수수익	954

20. 종업원급여 (연결)

확정급여제도에 대한 기술

연결실체는 종업원을 위한 퇴직급여제도로 확정급여제도를 운영하고 있습니다.

확정급여제도에 따르면 종업원의 퇴직시 근속 1년당 최종 3개월 평균급여에 지급율을 곱한 금액을 지급하도록 되어 있습니다. 확정급여채무의 보험수리적 평가는 적격성이 있는 독립적인 보험계리인에 의해서 예측단위적립방식을 사용하여 수행되었습니다.

당기손익에 포함되는 퇴직급여비용에 대한 공시

당기 (단위 : 천원)

		공시금액
종업원급여비용		112,548,680
종업원급여비용	임금	102,970,949
	연차휴가 부채 증가	1,042,682
	기타장기종업원급여부채의 증가	187,617
	퇴직급여비용, 확정급여제도	6,210,432
	퇴직급여비용, 확정기여제도	418,255
	퇴직위로금	1,718,745

전기 (단위 : 천원)

		공시금액
종업원급여비용		101,224,167
종업원급여비용	임금	94,691,897
	연차휴가 부채 증가	133,171

	기타장기종업원급여부채의 증가	116,659
	퇴직급여비용, 확정급여제도	5,152,470
	퇴직급여비용, 확정기여제도	258,582
	퇴직위로금	871,388

종업원급여 관련 순자산과 순부채에 대한 공시

당기

(단위 : 천원)

		공시금액
퇴직연금운용자산		5,026,338
종업원급여충당부채		4,037,211
종업원급여충당부채	연차휴가부채	2,833,046
	기타장기종업원급여부채	1,204,165
기타장기종업원급여부채의 실제지급액		130,000
다음 연차보고기간 동안에 납부할 것으로 예상되는 기여금에 대한 추정치		7,863,737
기타장기종업원급여부채의 성격에 대한 기술		기타장기종업원급여부채는 장기 근속 종업원에게 지급될 미래경제적 효익의 유출과 관련된 금액으로 당기 및 전기 중 실제로 지급된 금액은 130백만원 및 146백만원입니다.

전기

(단위 : 천원)

		공시금액
퇴직연금운용자산		7,571,105
종업원급여충당부채		2,925,913
종업원급여충당부채	연차휴가부채	1,790,364
	기타장기종업원급여부채	1,135,549
기타장기종업원급여부채의 실제지급액		146,000
다음 연차보고기간 동안에 납부할 것으로 예상되는 기여금에 대한 추정치		
기타장기종업원급여부채의 성격에 대한 기술		기타장기종업원급여부채는 장기 근속 종업원에게 지급될 미래경제적 효익의 유출과 관련된 금액으로 당기 및 전기 중 실제로 지급된 금액은 130백만원 및 146백만원입니다.

퇴직연금에 대한 기술

연결실체는 삼성생명보험(주)의 퇴직연금에 가입하고 있습니다. 확정급여제도의 운영으로 연결실체는 수명위험, 이자율위험 및 시장(투자)위험 등의 보험수리적 위험에노출됩니다.

순확정급여부채(자산)에 대한 공시

당기

(단위 : 천원)

			확정급여채무의 현재 가치	사외적립자산	순확정급여부채(자산) 합계
기초 순확정급여부채(자산)			47,868,519	(55,439,624)	(7,571,105)
당기손익으로 인식된 비용(수익)으로 인한 순확정급여부채(자산)의 증가(감소) 합계			8,510,476	(2,300,043)	6,210,432
당기손익으로 인식된	당기근무원가, 순확정급여부채(자산)		6,446,366	0	6,446,366
비용(수익)으로 인한	이자비용(수익), 순확정급여부채(자산)		2,046,862	(2,300,043)	(253,182)
순확정급여부채(자산)의 증가(감소) 합계	과거근무원가, 순확정급여부채(자산)		17,248	0	17,248
재측정이익(손실), 순 확정급여채무(자산)			3,086,082	(422,742)	2,663,340
재측정이익(손실), 순 확정급여채무(자산)	보험수리적이익(손실), 순 확정급여부채(자산)		3,086,082	0	3,086,082
	보험수리적이익(손실) , 순 확정급여부채(자 산)	인구통계적가정의 변 동에서 발생하는 보험 수리적손실(이익), 순 확정급여부채(자산)	1,929	0	1,929
		재무적 가정의 변동에 서 발생하는 보험수리 적손실(이익), 순 확정 급여부채(자산)	1,768,148	0	1,768,148
		경험조정에서 발생하 는 보험수리적 손실 (이익), 순확정급여부 채(자산)	1,316,005	0	1,316,005
	이자에 포함된 금액을 제외한 사외적립자산 의 수익, 순확정급여부채(자산)		0	(422,742)	(422,742)
기타 변동에 의한 증가(감소), 순확정급여부채(자산)			(6,382,305)	53,300	(6,329,005)
기타 변동에 의한 증 가(감소), 순확정급여 부채(자산)	제도에 납입한 기여금, 순 확정급여부채(자산)		0	(6,898,508)	(6,898,508)
	제도에서 지급한 금액, 순확정급여부채(자산)		(6,382,305)	6,999,472	617,167
	사업결합과 사업처분에 의한 증가(감소), 순 확정급여부채(자산)		0	(47,664)	(47,664)
기말 순확정급여부채(자산)			53,082,772	(58,109,109)	(5,026,337)

전기

(단위 : 천원)

			확정급여채무의 현재 가치	사외적립자산	순확정급여부채(자산) 합계
기초 순확정급여부채(자산)			41,451,407	(50,694,856)	(9,243,449)

당기손익으로 인식된 비용(수익)으로 인한 순확정급여부채(자산)의 증가(감소) 합계			7,679,707	(2,527,237)	5,152,470
당기손익으로 인식된	당기근무원가, 순확정급여부채(자산)		5,577,430	0	5,577,430
비용(수익)으로 인한	이자비용(수익), 순확정급여부채(자산)		2,102,277	(2,527,237)	(424,960)
순확정급여부채(자산)의 증가(감소) 합계	과거근무원가, 순확정급여부채(자산)		0	0	0
재측정이익(손실), 순 확정급여채무(자산)			3,915,039	(979,264)	2,935,775
재측정이익(손실), 순 확정급여채무(자산)	보험수리적이익(손실), 순 확정급여부채(자산)		3,915,039	0	3,915,039
	보험수리적이익(손실) , 순 확정급여부채(자 산)	인구통계적가정의 변 동에서 발생하는 보험 수리적손실(이익), 순 확정급여부채(자산)	17,878	0	17,878
		재무적 가정의 변동에 서 발생하는 보험수리 적손실(이익), 순 확정 급여부채(자산)	2,382,569	0	2,382,569
		경험조정에서 발생하 는 보험수리적 손실 (이익), 순확정급여부 채(자산)	1,514,592	0	1,514,592
		이자에 포함된 금액을 제외한 사외적립자산 의 수익, 순확정급여부채(자산)	0	(979,264)	(979,264)
	기타 변동에 의한 증가(감소), 순확정급여부채(자산)			(5,177,634)	(1,238,267)
기타 변동에 의한 증 가(감소), 순확정급여 부채(자산)	제도에 납입한 기여금, 순 확정급여부채(자산)		0	(6,550,000)	(6,550,000)
	제도에서 지급한 금액, 순확정급여부채(자산)		(5,177,634)	5,311,733	134,099
	사업결합과 사업처분에 의한 증가(감소), 순 확정급여부채(자산)		0	0	0
기말 순확정급여부채(자산)			47,868,519	(55,439,624)	(7,571,105)

사외적립자산의 공정가치에 대한 공시

당기

(단위 : 천원)

	공시금액
현금 및 현금성자산, 전체 사외적립자산에서 차지하는 금액	58,099,324
국민연금전환금, 전체 사외적립자산에서 차지하는 금액	9,787
사외적립자산 합계, 공정가치	58,109,111

전기

(단위 : 천원)

	공시금액
현금 및 현금성자산, 전체 사외적립자산에서 차지하는 금액	55,428,228

국민연금전환금, 전체 사외적립자산에서 차지하는 금액	11,396
사외적립자산 합계, 공정가치	55,439,624

보험수리적가정의 민감도분석에 대한 공시

당기

(단위 : 천원)

	보험수리적 가정					
	할인율에 대한 보험수리적 가정			미래임금상승률에 대한 보험수리적 가정		
	범위		범위 합계	범위		범위 합계
	하위범위	상위범위		하위범위	상위범위	
할인율에 대한 보험수리적 가정	0.0565	0.0567				
미래임금상승률에 대한 보험수리적 가정						0.0360
보험수리적가정의 합리적인 범위 내에서의 발생가능한 증가율			0.01			0.01
보험수리적가정의 합리적인 범위 내에서의 발생가능한 증가로 인한 확정급여부채의 증가(감소)			(2,922,602)			3,252,245
보험수리적가정의 합리적인 범위 내에서의 발생가능한 감소율			0.01			0.01
보험수리적가정의 합리적인 범위 내에서의 발생가능한 감소로 인한 확정급여채무의 증가(감소)			3,266,592			(2,964,733)

전기

(단위 : 천원)

	보험수리적 가정					
	할인율에 대한 보험수리적 가정			미래임금상승률에 대한 보험수리적 가정		
	범위		범위 합계	범위		범위 합계
	하위범위	상위범위		하위범위	상위범위	
할인율에 대한 보험수리적 가정	0.0474	0.0478				
미래임금상승률에 대한 보험수리적 가정						0.0360
보험수리적가정의 합리적인 범위 내에서의 발생가능한 증가율						

보험수리적가정의 합 리적인 범위 내에서 의 발생가능한 증가 로 인한 확정급여부 채의 증가(감소)						
보험수리적가정의 합 리적인 범위 내에서 의 발생가능한 감소 율						
보험수리적가정의 합 리적인 범위 내에서 의 발생가능한 감소 로 인한 확정급여채 무의 증가(감소)						

21. 총당부채 (연결)

기타총당부채에 대한 공시

당기

(단위 : 천원)

	자산부채변동의 유동비유동 분류				자산부채변동의 유동 비유동 분류 합계
	유동으로 분류되는 자산부채		비유동으로 분류되는 자산부채		
	기타총당부채				
	반품총당부채	환불부채	반품총당부채	환불부채	
기초 기타총당부채	8,662,115	0	2,955,709	0	
당기에 추가된 총당부 채, 기타총당부채	5,027,258		0		
사용된 총당부채, 기 타총당부채	0		(2,955,709)		
기말 기타총당부채	13,689,373	0	0	1,129,090	
총당부채의 성격에 대 한 기술					연결실체는 반품과 관 련하여 장래에 발생할 것으로 예상되는 반품 매출액을 예상 반품기 간 및 과거 경험을 등 을 기초로 추정하여 반품총당부채로 계상 하고 있습니다.
반환재고회수권					3,004,861
고객에게서 제품 및 상품을 회수할 권리에 대한 기술					반품권리가 부여된 제 품 및 상품 판매분에 대해 반품총당부채를 결제할 때, 고객에게 서 제품 및 상품을 회 수할 권리를 3,004,861천원 만큼 인식하였습니다.

		자산부채변동의 유동비유동 분류				자산부채변동의 유동 비유동 분류 합계
		유동으로 분류되는 자산부채		비유동으로 분류되는 자산부채		
		기타총당부채				
		반품총당부채	환불부채	반품총당부채	환불부채	
기초 기타총당부채	9,139,700			2,694,086		
당기에 추가된 총당부채, 기타총당부채	0			261,623		
사용된 총당부채, 기타총당부채	(477,585)			0		
기말 기타총당부채	8,662,115	0		2,955,709	0	
총당부채의 성격에 대한 기술						연결실체는 반품과 관련하여 장래에 발생할 것으로 예상되는 반품 매출액을 예상 반품기간 및 과거 경험을 등을 기초로 추정하여 반품총당부채로 계상하고 있습니다.
반환재고회수권						
고객에게서 제품 및 상품을 회수할 권리에 대한 기술						

22. 우발부채와 약정사항 (연결)

약정에 대한 공시

(단위 : 천원)

					약정 금액	약정 금액, USD [USD, 일]
약정의 유형	대출약정	당좌차월	거래상대방	IBK기업은행	20,000,000	
				KB국민은행	20,000,000	
				KDB산업은행		
		기업운전자금일반대출		IBK기업은행		
				KB국민은행		
				KDB산업은행	5,000,000	
		시설자금대출		IBK기업은행	10,000,000	
				KB국민은행	22,900,000	
				KDB산업은행	10,000,000	
		무신용장방식매입		IBK기업은행		2,500,000
				KB국민은행		
				KDB산업은행		
		일반기업회전자금대출		IBK기업은행	2,000,000	
				KB국민은행		
				KDB산업은행		
		운전자금		IBK기업은행		
				KB국민은행	14,000,000	

				KDB산업은행		
약정의 유형 합계					103,900,000	2,500,000

전부가 제거되지 않은 양도된 금융자산에 대한 공시

당기

(단위 : 천원)

	매출채권
기업이 계속하여 인식하는 자산	0
전부가 제거되지 않은 양도된 금융자산의 성격에 대한 기술	상기 양도 또는 할인한 매출채권은 상환청구권이 존재하며, 차입거래로 분류되었습니다.

전기

(단위 : 천원)

	매출채권
기업이 계속하여 인식하는 자산	627,873
전부가 제거되지 않은 양도된 금융자산의 성격에 대한 기술	상기 양도 또는 할인한 매출채권은 상환청구권이 존재하며, 차입거래로 분류되었습니다.

법적소송우발부채에 대한 공시

(단위 : 천원)

우발부채								
법적소송우발부채								
법적소송우발부채의 분류								법적소송우발부채의 분류 합계
제소(원고)							피소(피고)	
	고시 취소 청구	심결 취소 소송	상표권 침해금지 및 손해배상청구	심결 취소 소송	심결 취소 소송	심결 취소 소송	심결 취소 소송	
계류법원	대법원	대법원	서울중앙지방법원	특허법원	특허법원	특허법원	특허법원	
소송상대방	보건복지부 장관	보령제약(주)	애경산업주	라플리아 파마 인코포레이티드	라플리아 파마 인코포레이티드	라플리아 파마 인코포레이티드	HK이노엔	
소송 금액	50,000	100,000	200,000	100,000	100,000	100,000	100,000	
진행상황	3심 계류 중	3심 계류 중	합의진행중	2심 계류 중	2심 계류 중	2심 계류 중	2심 계류 중	
유출될 경제적효익의 금액과 시기에 대한 불 확실성 정도, 우발부채								연결실체는 상기 소송의 최종 결과를 예측할 수 없습니다.

보증 관련 우발부채, 비 PF 우발부채에 대한 공시

(단위 : 천원)

	지급보증의 구분		
	제공한 지급보증	제공받은 지급보증	
	질권설정	직원 신용보증 등	매입 등
보증처		서울보증보험	IBK기업은행
기업의(으로의) 보증금액 (비 PF)	2,150,000	1,738,723	200,000

지급보증에 대한 비교 (설명)	당기말 현재 당사는 지 멘스헬시니어스주식회 사, 메드트로닉(유)에 매 입채무와 관련하여 금융 기관예치금 2,150,000천원이 질권 설정되어있습니다.	당기말 현재 당사는 서 울보증보험으로부터 직 원 신용보증과 관련하여 1,738,271,200원의 지급 보증을 제공받고 있습니 다.	당기말 현재 당사는 IBK기업은행으로부터 매입과 관련하여 200,000천원의 지급보 증을 제공받고 있습니다 .
---------------------	---	---	--

기타약정에 대한 공시

	약정의 유형		
	기타약정		
	거래상대방		
	라이프밸류업사모투자 합자회사	(주)위드닉스 주주	(주)인벤테라 주주
약정에 대한 설명	지배기업은 라이프밸류 업사모투자합자회사와 주주간계약에 의거 (주))동국생명과학 발행주식 에 대해 투자자의 우선 매수권, 투자자의 동반 매도청구권이 있습니다.	지배기업은 (주)위드닉 스 주주와 주주간 계약 에 의거 (주)위드닉스 발 행주식에 대해 우선매수 권, 공동매도권이 있습 니다.	연결실체는 (주)인벤테 라 주주와 주주간 계약 에 의거 (주)인벤테라 발 행주식에 대해 우선매수 권, 공동매도권, 주식매 수청구권이 있습니다.

우발부채에 대한 공시

(단위 : 원)

	우발부채
	기타우발부채
	환불부채
우발부채의 측정된 재무적 영향의 추정금액에 대 한 설명	당사 콜린알포세레이트 제제(제품명: 콜세린정)의 유효성 입증을 위한 임상재평가 실패 시 건강보험 공단에 납부할 추정금액을 환불부채로 인식하였 습니다.

23. 자본금 (연결)

주식의 분류에 대한 공시

당기

(단위 : 천원)

	보통주	우선주	주식 합계
수권주식수(단위:주)			80,000,000
주당 액면가액(단위: 원)	500	500	

발행주식수(단위:주)	44,460,000	770,420	
자본금	22,230,000	385,210	22,615,210
수권주식수에 대한 기술			수권주식수는 보통주와 우선주를 포함하였습니다.

전기

(단위 : 천원)

	보통주	우선주	주식 합계
수권주식수(단위:주)			80,000,000
주당 액면가액(단위: 원)	500	500	
발행주식수(단위:주)	44,460,000	770,420	
자본금	22,230,000	385,210	22,615,210
수권주식수에 대한 기술			수권주식수는 보통주와 우선주를 포함하였습니다.

보통주 발행주식수의 변동내역에 대한 공시

당기

	보통주
기초 발행주식수	44,460,000
발행주식수에 대한 증가(감소)	0
기말 발행주식수	44,460,000
기초 발행주식 중 당해 기업, 종속기업 또는 관계 기업이 소유하고 있는 주식수	497,680
자기주식의 처분	(6,000)
기말 발행주식 중 당해 기업, 종속기업 또는 관계 기업이 소유하고 있는 주식수	491,680
유통주식수의 기초수량	43,962,320
유통주식수에 대한 증가(감소)	6,000
유통주식수의 기말수량	43,968,320

전기

	보통주
기초 발행주식수	44,460,000
발행주식수에 대한 증가(감소)	0
기말 발행주식수	44,460,000
기초 발행주식 중 당해 기업, 종속기업 또는 관계 기업이 소유하고 있는 주식수	504,680
자기주식의 처분	(7,000)

기말 발행주식 중 당해 기업, 종속기업 또는 관계 기업이 소유하고 있는 주식수	497,680
유통주식수의 기초수량	43,955,320
유통주식수에 대한 증가(감소)	7,000
유통주식수의 기말수량	43,962,320

우선주 발행주식수의 변동내역에 대한 기술

당기와 전기 중 우선주 발행주식수 및 유통주식수의 변동내역은 없습니다.

24. 자기주식 (연결)

자기주식의 변동내역에 대한 공시

당기

(단위 : 천원)

	공시금액
기초 발행주식 중 당해 기업, 종속기업 또는 관계 기업이 소유하고 있는 주식수	497,680
자기주식의 처분	(6,000)
기말 발행주식 중 당해 기업, 종속기업 또는 관계 기업이 소유하고 있는 주식수	491,680
기초 자기주식	3,052,556
자기주식의 처분	(36,801)
기말 자기주식	3,015,755

전기

(단위 : 천원)

	공시금액
기초 발행주식 중 당해 기업, 종속기업 또는 관계 기업이 소유하고 있는 주식수	504,680
자기주식의 처분	(7,000)
기말 발행주식 중 당해 기업, 종속기업 또는 관계 기업이 소유하고 있는 주식수	497,680
기초 자기주식	3,095,491
자기주식의 처분	(42,935)
기말 자기주식	3,052,556

자기주식에 대한 기술

지배기업은 자기주식의 가격안정화, 무상증자시 발생한 단주의 처리 등을 목적으로 자기주식을 시가 또는 장부금액으로 취득하여 자본항목으로 계상하고 있으며, 향후 시장 상황에 따라 처분할 예정입니다.

25. 기타자본구성요소 (연결)

기타자본구성요소

당기

(단위 : 천원)

		공시금액
기타자본구성요소		228,001
기타자본구성요소	재평가잉여금	869,512
	자기주식처분이익	1,427,498
	기타자본잉여금	(2,069,009)

전기

(단위 : 천원)

		공시금액
기타자본구성요소		(7,627,448)
기타자본구성요소	재평가잉여금	869,512
	자기주식처분이익	1,378,606
	기타자본잉여금	(9,875,566)

기타자본구성요소 변동내역에 대한 공시

당기

(단위 : 천원)

		기타자본구성요소
기초 기타자본구성요소		(7,627,448)
자본의 증가(감소)		7,855,449
자본의 증가(감소)	자본에 직접 가감되는 세전 자기 주식처분손익	63,579
	자기주식처분이익에 관련되는 법인세효과	(14,687)
	기타자본잉여금의 증가(감소)	7,806,557
기말 기타자본구성요소		228,001

전기

(단위 : 천원)

		기타자본구성요소
기초 기타자본구성요소		(10,200,872)
자본의 증가(감소)		2,573,424
자본의 증가(감소)	자본에 직접 가감되는 세전 자기 주식처분손익	64,375
	자기주식처분이익에 관련되는 법인세효과	(14,870)
	기타자본잉여금의 증가(감소)	2,523,919
기말 기타자본구성요소		(7,627,448)

26. 이익잉여금 (연결)

이익잉여금에 대한 공시

당기

(단위 : 천원)

		공시금액
이익잉여금		558,208,300
이익잉여금	법정적립금	10,104,074
	임의적립금	19,241,102
	미처분이익잉여금	528,863,124

전기

(단위 : 천원)

		공시금액
이익잉여금		507,317,589
이익잉여금	법정적립금	9,272,767
	임의적립금	8,241,102
	미처분이익잉여금	489,803,720

이익잉여금의 변동내역에 대한 공시

당기

(단위 : 천원)

	이익잉여금
기초금액	507,317,589
현금배당	(8,313,066)
지배기업의 소유주에게 귀속되는 당기순이익	61,218,953
확정급여제도의 재측정요소	(2,015,176)
연결대상범위의 변동	0
기말금액	558,208,300

전기

(단위 : 천원)

	이익잉여금
기초금액	467,179,347
현금배당	(8,050,633)
지배기업의 소유주에게 귀속되는 당기순이익	47,175,203
확정급여제도의 재측정요소	(1,997,874)
연결대상범위의 변동	3,011,546
기말금액	507,317,589

자본을 구성하는 각 적립금의 성격과 목적에 대한 기술

법정적립금

법정적립금은 이익준비금으로서 상법상 연결실체는 자본금의 50%에 달할 때까지 매 결산기에 금전에 의한 이익배당액의 10% 이상을 이익준비금으로 적립하도록 규정되어 있습니다. 동 이익준비금은 현금으로 배당할 수 없으며, 주주총회의 결의에 의하여 이월결손금의 보전과 자본전입에만 사용될 수 있습니다.

임의적립금

① 기업합리화적립금

연결실체는 2002년까지 조세특례제한법에 따른 세액공제 상당액을 기업합리화적립금으로 계상하였으며, 동 적립금은 이월결손금의 보전 및 자본전입에만 사용될 수 있었습니다. 그러나, 2002년 12월 11일에 조세특례제한법이 개정되었으며, 동 개정시에 관련조항이 삭제됨으로 인하여 당기말의 기업합리화적립금은 임의적립금으로 변경되었습니다.

② 재무구조개선적립금

연결실체는 2006년까지 '유가증권의발행및공시등에관한규정' 제 56조에 따라 적립한 재무구조개선적립금을 법정적립금으로 계상하였으며, 동 적립금은 이월결손금의 보전 및 자본전입에만 사용될 수 있었습니다. 그러나 2007년 12월 27일에 '유가증권의발행및공시등에관한규정'이 개정되었으며, 동 개정시에 관련 조항이 삭제됨으로 인하여 당기말의 재무구조개선적립금은 임의적립금으로 변경되었습니다.

③ 기타 세법상 준비금

연결실체는 조세특례제한법의 규정에 따라 법인세 신고시 손금으로 신고조정하는 금액을 그 종류에 따라 기업발전적립금 등으로 적립하고 있습니다. 동 적립금 중 각각의 용도에 사용한 금액과 사용 후 잔액은 임의적립금으로 이입하여 배당에 사용할 수 있습니다.

27. 법인세비용 (연결)

법인세비용(수익)의 주요 구성요소

당기

(단위 : 천원)

		공시금액
당기법인세비용(수익) 및 과거기간의 당기법인세 조정		22,099,532
당기법인세비용(수익) 및 과거기간의 당기법인세 조정	당기법인세비용(수익)	18,087,487
	과거기간의 당기법인세 조정	4,012,045
이연법인세비용(수익)		301,963
이연법인세비용(수익)	일시적차이의 발생과 소멸로 인한 이연법인세비용(수익)	(296,919)
	자본에 직접 가감되는 항목과 관련된 이연법인세	598,882
법인세비용(수익) 합계		22,401,495

전기

(단위 : 천원)

		공시금액
당기법인세비용(수익) 및 과거기간의 당기법인세 조정		11,270,834
당기법인세비용(수익) 및 과거기간의 당기법인세 조정	당기법인세비용(수익)	12,701,159
	과거기간의 당기법인세 조정	(1,430,325)
이연법인세비용(수익)		695,422

이연법인세비용(수익)	일시적차이의 발생과 소멸로 인한 이연법인세비용(수익)	32,129
	자본에 직접 가감되는 항목과 관련된 이연법인세	663,293
법인세비용(수익) 합계		11,966,256

자본에 직접 가감되는 항목과 관련된 당기법인세와 이연법인세

당기

(단위 : 천원)

	공시금액
확정급여제도의 재측정손익(세전기타포괄손익)	(2,663,341)
기타포괄손익에 포함되는, 확정급여제도의 재측정에 관련되는 법인세	613,569
확정급여제도의 재측정손익	(2,049,772)
자본에 직접 가감되는 세전 자기주식처분이익	63,579
자기주식처분이익에 관련되는 법인세효과	(14,687)
자본에 직접 가감되는 세후 자기주식처분이익	48,892

전기

(단위 : 천원)

	공시금액
확정급여제도의 재측정손익(세전기타포괄손익)	(2,935,776)
기타포괄손익에 포함되는, 확정급여제도의 재측정에 관련되는 법인세	678,165
확정급여제도의 재측정손익	(2,257,611)
자본에 직접 가감되는 세전 자기주식처분이익	64,375
자기주식처분이익에 관련되는 법인세효과	(14,871)
자본에 직접 가감되는 세후 자기주식처분이익	49,504

회계이익에 적용세율을 곱하여 산출한 금액에 대한 조정

당기

(단위 : 천원)

	공시금액
회계이익	84,737,605
적용세율에 의한 법인세비용(수익)	18,992,179
과세소득(세무상결손금) 결정시 차감되지 않는 비용의 법인세효과	1,274,513
세액공제로 인한 법인세효과	(1,897,989)
과거기간의 당기법인세에 대하여 당기에 인식한 조정액의 법인세효과	4,040,422
회계이익과 법인세비용(수익)간의 조정에 대한 기타법인세효과	(7,628)

법인세비용(수익)	22,401,495
평균유효세율	0.2644

전기 (단위 : 천원)

	공시금액
회계이익	60,837,642
적용세율에 의한 법인세비용(수익)	13,938,103
과세소득(세무상결손금) 결정시 차감되지 않는 비용의 법인세효과	(818,990)
세액공제로 인한 법인세효과	(1,784,628)
과거기간의 당기법인세에 대하여 당기에 인식한 조정액의 법인세효과	(1,238,363)
회계이익과 법인세비용(수익)간의 조정에 대한 기타법인세효과	1,870,134
법인세비용(수익)	11,966,256
평균유효세율	0.1967

당시적치이, 미사용 세무상 결손금과 미사용 세액공제에 대한 공시

전기 (단위 : 천원)

	당시적치이, 미사용 세무상 결손금과 미사용 세액공제													당시적치이, 미사용 세무상 결손금과 미사용 세액공제 합계
	당시적치이													
	미수수익	광복기장충당금	손상차손누계액	감가상각비특별 상차손	폐도가능금형자산손 상차손	외적금여충당금	외적보충충당금	재고자산평가손상	반통충당부채	정부보조금	폐도가능금형자산평 가손익	관계기업투자	기타당시적치이	
기초 이연법인세부채 (자산)	299,449	356,235	(475,751)	1,396,474	(23,100)	(10,573,789)	12,306,933	(1,351,177)	(2,579,806)	(462,720)	(310,961)	1,371,708	3,190,179	3,143,674
사입결함으로 인한 증 가(감소), 이연법인세 부채(자산)	0	0	0	0	0	0	0	0	0	0	0	0	1,766,526	1,766,526
당기손익으로 인식한 이연법인세비용(수익)	63,936	0	91,589	654,098	0	(574,348)	462,506	19,360	(388,652)	(51,504)	160,760	130,070	(265,653)	301,962
기타포괄손익의 각 구 분요소와 관련된 법인 세	0	0	0	0	0	(710,655)	97,086	0	0	0	0	0	14,687	(598,882)
기말 이연법인세부채 (자산)	363,386	356,235	(384,162)	2,050,572	(23,100)	(11,858,792)	12,866,525	(1,331,816)	(2,968,657)	(514,225)	(150,199)	1,501,778	4,705,735	4,613,280
이연법인세자산	0	0	384,162	0	23,100	11,858,792	0	1,331,816	2,968,657	514,225	150,199	0	0	17,230,951
이연법인세부채	(363,386)	(356,235)	0	(2,050,572)	0	0	(12,866,525)	0	0	0	0	(1,501,778)	(4,705,735)	(21,844,231)

전기 (단위 : 천원)

	당시적치이, 미사용 세무상 결손금과 미사용 세액공제													당시적치이, 미사용 세무상 결손금과 미사용 세액공제 합계
	당시적치이													
	미수수익	광복기장충당금	손상차손누계액	감가상각비특별 상차손	폐도가능금형자산손 상차손	외적금여충당금	외적보충충당금	재고자산평가손상	반통충당부채	정부보조금	폐도가능금형자산평 가손익	관계기업투자	기타당시적치이	
기초 이연법인세부채 (자산)	169,016	354,847	(380,279)	1,720,254	(23,010)	(9,295,157)	11,249,275	(1,126,590)	(2,553,967)	(378,278)	147,997	1,308,119	1,899,320	3,111,547
사입결함으로 인한 증 가(감소), 이연법인세 부채(자산)														

당기손익으로 인식한 미연법인세비용(수익)	130,433	1,388	(115,472)	(323,780)	(90)	(374,259)	831,449	(224,587)	(25,838)	(84,442)	(458,998)	63,589	1,275,987	695,419
기타포괄손익의 각 구성요소와 관련된 법인세	0	0	0	0	0	(904,373)	226,209	0	0	0	0	0	14,871	(663,293)
기말 미연법인세부채 (자산)	299,449	356,235	(475,751)	1,396,474	(23,100)	(10,573,789)	12,306,933	(1,351,177)	(2,579,806)	(462,720)	(310,961)	1,371,708	3,190,179	3,143,674
미연법인세자산	0	0	475,751	0	23,100	10,573,789	0	1,351,177	2,579,806	462,720	310,961	0	0	15,777,304
미연법인세부채	(299,449)	(356,235)	0	(1,396,474)	0	0	(12,306,933)	0	0	0	0	(1,371,708)	(3,190,179)	(18,920,978)

법인세 처리의 불확실성에 대한 공시

연결실체는 과거 손금 불인정 성격의 지출들에 대하여 일반적으로 인정되는 범위 내에서 집행하고, 관련 증빙들을 모두 구비하는 등 손금으로 인정 받을 수 있다고 판단하였기 때문에 당기에 연결재무제표에 반영할 사항은 없습니다. 연결실체는 법인세부채 발생액이 모든 과세연도에 대해 법인세 해석과 과거 경험을 포함하여 많은 요소의 평가에 근거하여 적절하다고 판단하였습니다.

28. 주당이익 (연결)

기본주당이익

당기

(단위 : 원)

	보통주
지배기업의 소유주에게 귀속되는 당기순이익	61,218,952,623
우선주 배당금의 이익(손실) 조정	(449,925,280)
지배기업의 보통주에 귀속되는 당기순이익(손실)	60,769,027,343
발행주식수	44,460,000
자기주식수 증감	(493,237)
가중평균유통보통주식수	43,966,763
기본주당이익(손실)	1,382
기본주당이익의 계산을 위한 분모의 조정에 대한 기술	가중평균유통보통주식수는 기초의 유통보통주식수에 회계기간 중 취득 및 처분된 자기주식수 또는 신규 발행된 보통주식수를 각각의 유통기간에 따른 가중치와 분할후 주식수를 고려하여 조정하였습니다.

전기

(단위 : 원)

	보통주
지배기업의 소유주에게 귀속되는 당기순이익	47,175,202,523
우선주 배당금의 이익(손실) 조정	(399,847,980)
지배기업의 보통주에 귀속되는 당기순이익(손실)	46,775,354,543
발행주식수	44,460,000
자기주식수 증감	(499,483)
가중평균유통보통주식수	43,960,517
기본주당이익(손실)	1,064

기본주당이익의 계산을 위한 분모의 조정에 대한 기술	가중평균유통보통주식수는 기초의 유통보통주식수에 회계기간 중 취득 및 처분된 자기주식수 또는 신규 발행된 보통주식수를 각각의 유통기간에 따른 가중치와 분할후 주식수를 고려하여 조정하였습니다.
------------------------------	---

회석주당이익

당기

(단위 : 원)

	보통주
지배기업의 소유주에게 귀속되는 당기순이익	61,218,952,623
발행주식수	44,460,000
자기주식수 증감	(493,237)
보통주식수 전환가능상품의 잠재적 효과	770,420
조정된 가중평균유통보통주식수	44,737,183
회석주당이익(손실)	1,368
회석주당이익의 계산을 위한 분모의 조정에 대한 기술	가중평균유통보통주식수는 기초의 유통보통주식수에 회계기간 중 취득 및 처분된 자기주식수 또는 신규 발행된 보통주식수를 각각의 유통기간에 따른 가중치를 고려하여 조정한 보통주식수입니다.

전기

(단위 : 원)

	보통주
지배기업의 소유주에게 귀속되는 당기순이익	47,175,202,523
발행주식수	44,460,000
자기주식수 증감	(499,483)
보통주식수 전환가능상품의 잠재적 효과	770,420
조정된 가중평균유통보통주식수	44,730,937
회석주당이익(손실)	1,055
회석주당이익의 계산을 위한 분모의 조정에 대한 기술	가중평균유통보통주식수는 기초의 유통보통주식수에 회계기간 중 취득 및 처분된 자기주식수 또는 신규 발행된 보통주식수를 각각의 유통기간에 따른 가중치를 고려하여 조정한 보통주식수입니다.

29. 수익 (연결)

고객과의 계약에서 생기는 수익의 구분에 대한 공시

당기

(단위 : 천원)

	한 시점에 이전하는 재화나 서비스	기간에 걸쳐 이전하는 재화나 서비스	재화나 용역의 이전 시기 합계
--	--------------------	---------------------	------------------

고객과의 계약에서 생기는 수익	811,263,884	902,189	812,166,073
투자부동산에서 발생한 임대수익			876,312

전기

(단위 : 천원)

	한 시점에 이전하는 재화나 서비스	기간에 걸쳐 이전하는 재화나 서비스	재화나 용역의 이전 시기 합계
고객과의 계약에서 생기는 수익	729,538,938	1,454,659	730,993,597
투자부동산에서 발생한 임대수익			401,839

고객과의 계약에서 생기는 수익과 관련한 수취채권에 대한 공시

당기

(단위 : 천원)

	공시금액
매출채권 및 기타채권에 포함되어있는 수취채권	180,594,617

전기

(단위 : 천원)

	공시금액
매출채권 및 기타채권에 포함되어있는 수취채권	161,106,573

수행의무에 대한 공시

	한 시점에 이행하는 수행의무	기간에 걸쳐 이행하는 수행의무	수행의무 합계
고객과의 계약에서 생기는 수익의 인식에 사용한 방법에 대한 기술	의약품 등은 제품이 고객에게 인도되고 고객이 인수한 시점에 통제가 이전되며, 동 시점에 청구서를 발행하고 수익을 인식합니다.	제품 판매 시 CIF 및 CFR 조건 등으로 인하여 제공되는 운송용역이 포함되는 경우 별도의 수행의무로 구분하여 관련 비용을 매출원가로 인식하고, 동수행의무에 거래가격의 일부를 배분하여 운송기간에 걸쳐 수익을 인식합니다.	수익은 고객과의 계약에서 약속된 대가를 기초로 측정됩니다. 연결실체는 고객에게 재화나 용역에 대한 통제가 이전될 때 수익을 인식합니다. 고객에게 반품권이 부여되어 있으며, 수익은 누적수익 금액 중 유의적인 환원이 발생하지 않을 가능성이 매우 높은 정도까지인식합니다.

30. 비용의 성격별 분류 (연결)

비용의 성격별 분류 공시

당기

(단위 : 천원)

		공시금액
성격별 비용 합계		731,933,483
성격별 비용 합계	재고자산의 변동	(53,415,362)
	원재료와 상품매입액	226,860,289
	종업원급여	104,025,581
	당기손익에 포함되는 퇴직급여 비용	8,347,432
	복리후생비	7,772,293
	감가상각비와 상각비	28,462,087
	세금과공과	3,167,337
	여비교통비	8,128,989
	수도광열비	12,356,854
	광고선전비	74,337,975
	연구개발비	12,013,592
	소모품비	9,751,991
	판매촉진비	9,404,526
	지급수수료	36,572,727
	판매수수료	100,218,686
	외주가공비	110,182,892
	성격별 기타비용	33,745,594
성격별 비용 합계에 대한 기술		연결포괄손익계산서 상의 매출 원가, 판매비와일반관리비, 대손 상각비 및 기타비용 중 투자부동산감가상각비를 합한 금액입니다.

전기

(단위 : 천원)

		공시금액
성격별 비용 합계		664,134,130
성격별 비용 합계	재고자산의 변동	(48,391,915)
	원재료와 상품매입액	206,613,834
	종업원급여	94,825,068
	당기손익에 포함되는 퇴직급여 비용	6,282,440
	복리후생비	7,567,397
	감가상각비와 상각비	21,094,408
	세금과공과	2,893,806
	여비교통비	7,799,470

	수도광열비	11,411,198
	광고선전비	67,934,946
	연구개발비	10,535,628
	소모품비	8,895,183
	판매촉진비	8,868,759
	지급수수료	29,285,914
	판매수수료	105,396,243
	외주가공비	92,410,976
	성격별 기타비용	30,710,775
	성격별 비용 합계에 대한 기술	연결포괄손익계산서 상의 매출 원가, 판매비와일반관리비, 대손 상각비 및 기타비용 중 투자부동산감가상각비를 합한 금액입니다.

31. 판매비와일반관리비 (연결)

판매비와관리비에 대한 공시

당기

(단위 : 천원)

	공시금액
급여, 판관비	67,596,755
퇴직급여, 판관비	5,310,362
주식보상비용(환입), 판관비	(39,200)
복리후생비, 판관비	4,233,164
여비교통비, 판관비	7,710,922
통신비, 판관비	702,785
수도광열비, 판관비	702,635
세금과공과, 판관비	1,343,040
임차료, 판관비	165,079
감가상각비, 판관비	6,724,486
무형자산상각비, 판관비	771,448
수선비, 판관비	123,469
보험료, 판관비	530,337
접대비, 판관비	348,816
광고선전비, 판관비	74,337,974
경상개발비, 판관비	30,325,213
포장비, 판관비	1,422,969
운반비, 판관비	17,942,077
차량유지비, 판관비	204,763
회의비, 판관비	828
교육훈련비, 판관비	1,099,542

견본품비, 판관비	2,764,154
도서인쇄비, 판관비	2,161,093
소모품비, 판관비	2,698,117
판매촉진비, 판관비	9,404,526
지급수수료, 판관비	22,585,105
판매수수료, 판관비	100,218,686
건물관리비, 판관비	1,413,492
수출제비용, 판관비	4,754,504
기타판매비와관리비	82,988
판매비와관리비	367,640,129

전기

(단위 : 천원)

	공시금액
급여, 판관비	62,876,307
퇴직급여, 판관비	3,996,082
주식보상비용(환입), 판관비	(162,462)
복리후생비, 판관비	4,311,600
여비교통비, 판관비	7,409,195
통신비, 판관비	713,990
수도광열비, 판관비	601,474
세금과공과, 판관비	1,277,849
임차료, 판관비	160,837
감가상각비, 판관비	5,614,269
무형자산상각비, 판관비	124,193
수선비, 판관비	99,022
보험료, 판관비	397,457
접대비, 판관비	326,620
광고선전비, 판관비	67,934,946
경상개발비, 판관비	25,455,619
포장비, 판관비	539,539
운반비, 판관비	14,531,807
차량유지비, 판관비	131,153
회의비, 판관비	16,053
교육훈련비, 판관비	770,784
견본품비, 판관비	2,345,103
도서인쇄비, 판관비	2,081,653
소모품비, 판관비	2,367,667
판매촉진비, 판관비	8,868,759
지급수수료, 판관비	17,575,232

판매수수료, 판관비	105,396,243
건물관리비, 판관비	1,236,436
수출제비용, 판관비	6,161,356
기타판매비와관리비	85,003
판매비와관리비	343,243,786

32. 기타수익 및 기타비용 (연결)

기타수익 및 기타비용

당기

(단위 : 천원)

		공시금액
기타이익		6,288,696
기타이익	수입수수료	81,040
	임대수익	876,312
	유형자산처분이익	17,890
	무형자산처분이익	89,605
	투자부동산처분이익	2,048,056
	잡이익	3,175,793
기타손실		8,988,473
기타손실	유형자산처분손실	5,659
	무형자산처분손실	1,503
	투자부동산감가상각비	187,004
	기부금	1,928,532
	잡손실	6,865,774

전기

(단위 : 천원)

		공시금액
기타이익		2,684,936
기타이익	수입수수료	0
	임대수익	401,839
	유형자산처분이익	754,334
	무형자산처분이익	0
	투자부동산처분이익	0
	잡이익	1,528,763
기타손실		3,795,839
기타손실	유형자산처분손실	1,449
	무형자산처분손실	0
	투자부동산감가상각비	13,836
	기부금	1,750,224
	잡손실	2,030,330

33. 금융상품 (연결)

금융상품의 공정가치에 대한 기술

공정가치 서열체계를 포함한 금융자산과 금융부채의 장부금액과 공정가치는 다음과 같습니다. 장부금액이 공정가치의 합리적인 근사치에 해당하여 공정가치를 측정하지 않은 금융자산과 금융부채에 대한 공정가치 정보는 포함하고 있지 않습니다.

금융자산의 범주별 공시

당기

(단위 : 천원)

	상각후원가로 측정하는 금융자산, 범주	당기손익인식금융자산	금융자산, 범주 합계
현금및현금성자산	50,271,577	0	50,271,577
금융기관예치금	44,090,344	0	44,090,344
매출채권 및 기타채권	212,537,749	0	212,537,749
당기손익인식금융자산	0	93,269,338	93,269,338
금융자산	306,899,670	93,269,338	400,169,007

전기

(단위 : 천원)

	상각후원가로 측정하는 금융자산, 범주	당기손익인식금융자산	금융자산, 범주 합계
현금및현금성자산	60,552,271	0	60,552,271
금융기관예치금	37,115,600	0	37,115,600
매출채권 및 기타채권	188,073,719	0	188,073,719
당기손익인식금융자산	0	81,182,440	81,182,440
금융자산	285,741,590	81,182,440	366,924,029

금융부채의 범주별 공시

당기

(단위 : 천원)

	상각후원가로 측정 하는 금융부채, 범 주	당기손익인식금융 부채	기타금융부채	금융부채, 범주 합 계
매입채무 및 기타 채무	154,447,068	0	0	154,447,068
단기차입금	48,970,933	0	3,088,813	52,059,746
장기차입금	22,903,834	0	5,723,371	28,627,205
전환상환우선주				0
파생상품부채				0
금융부채	226,321,835	0	8,812,184	235,134,018

전기

(단위 : 천원)

	상각후원가로 측정하는 금융부채, 범주	당기손익인식금융부채	기타금융부채	금융부채, 범주 합계
매입채무 및 기타채무	132,312,073	0	0	132,312,073
단기차입금	53,957,063	0	2,528,143	56,485,206
장기차입금	18,749,880	0	1,468,749	20,218,629
전환상환우선주	28,042,726	0	0	28,042,726
파생상품부채	0	2,947,041	0	2,947,041
금융부채	233,061,742	2,947,041	3,996,892	240,005,675

34. 금융수익 및 금융비용 (연결)

금융수익 및 금융비용

당기

(단위 : 천원)

		자산과 부채					자산과 부채 합계
		금융자산, 범주		금융부채, 범주			
		상각후원가로 측정하 는 금융자산	당기손익공정가치측 정 금융자산	상각후원가로 측정하 는 금융부채	당기손익공정가치측 정 금융부채	기타금융부채	
금융수익		12,077,164	7,541,417	649	0	0	19,619,230
금융수익	이자수익	6,322,481	0	0	0	0	6,322,481
	배당금수익	0	12,482	0	0	0	12,482
	외환차익	3,779,905	0	0	0	0	3,779,905
	외화환산이익	1,974,778	0	649	0	0	1,975,427
	당기손익인식금융자 산평가이익	0	4,097,792	0	0	0	4,097,792
	당기손익인식금융자 산처분이익	0	3,431,143	0	0	0	3,431,143
	파생상품부채평가이 익						
금융원가		2,786,262	4,245,057	5,159,203	1,941,422	467,462	14,599,405
금융원가	이자비용	0	0	4,029,998	0	467,462	4,497,460
	외환차손	2,786,262	0	0	0	0	2,786,262
	외화환산손실	0	0	1,129,205	0	0	1,129,205
	당기손익인식금융자 산평가손실	0	4,148,388	0	0	0	4,148,388
	당기손익인식금융자 산처분손실	0	96,669	0	0	0	96,669
	파생상품평가손실	0	0	0	1,941,422	0	1,941,422
금융수익(비용)		9,290,902	3,296,360	(5,158,554)	(1,941,422)	(467,462)	5,019,824

전기

(단위 : 천원)

		자산과 부채					자산과 부채 합계
		금융자산, 범주		금융부채, 범주			
		상각후원가로 측정하 는 금융자산	당기손익공정가치측 정 금융자산	상각후원가로 측정하 는 금융부채	당기손익공정가치측 정 금융부채	기타금융부채	
금융수익		8,932,068	6,239,144	0	2,625,816	0	17,797,028
금융수익	이자수익	5,254,515	0	0	0	0	5,254,515
	배당금수익	3,571	0	0	0	0	3,571
	외환차익	3,203,162	0	0	0	0	3,203,162

	외화환산이익	470,820	0	0	0	0	470,820
	당기손익인식금융자 산평가이익	0	5,972,669	0	0	0	5,972,669
	당기손익인식금융자 산처분이익	0	266,475	0	0	0	266,475
	파생상품부채평가이 익	0	0	0	2,625,816	0	2,625,816
금융원가		3,739,365	12,218,002	5,488,077	0	379,631	21,825,076
금융원가	이자비용	0	0	5,488,077	0	379,631	5,867,708
	외환차손	3,010,693	0	0	0	0	3,010,693
	외화환산손실	728,672	0	0	0	0	728,672
	당기손익인식금융자 산평가손실	0	11,613,927	0	0	0	11,613,927
	당기손익인식금융자 산처분손실	0	438,866	0	0	0	438,866
	파생상품평가손실	0	165,209	0	0	0	165,209
금융수익(비용)		5,192,703	(5,978,858)	(5,488,077)	2,625,816	(379,631)	(4,028,047)

35. 주식선택권 (연결)

주식기준보상약정의 조건에 대한 공시

	현금결제형 주식기준보상
주식기준보상약정의 부여일	2020.03.20
주식선택권으로 발행한 주식의 종류에 대한 기술	기명식 보통주식
주식기준보상약정의 결제방식에 대한 기술	현금결제형
주식기준보상약정의 가득조건에 대한 기술	부여일 이후 2년 이상 지배기업의 임직원으로 재 직한 자에 한해 행사가능하며, 부여일로부터 2년 이 경과한 날부터 3년이 되는 날까지 행사

주식기준보상약정의 변동내역에 대한 공시

당기

(단위 : 천원)

	공시금액
기초 주식기준보상거래와 관련하여 인식한 부채	164,386
비용으로 인식한 금액	(39,200)
행사	(9,290)
기말 주식기준보상거래와 관련하여 인식한 부채	115,896

전기

(단위 : 천원)

	공시금액
기초 주식기준보상거래와 관련하여 인식한 부채	326,848
비용으로 인식한 금액	(162,462)
행사	0

기말 주식기준보상거래와 관련하여 인식한 부채	164,386
--------------------------	---------

주식선택권의 수량과 가중평균행사가격에 대한 공시
당기

	공시금액
기초 주식기준보상약정 중 존속하는 주식선택권의 수량	102,800
주식기준보상약정에 따라 행사된 주식선택권의 수량	(2,800)
기말 주식기준보상약정 중 존속하는 주식선택권의 수량	100,000

전기

	공시금액
기초 주식기준보상약정 중 존속하는 주식선택권의 수량	102,800
주식기준보상약정에 따라 행사된 주식선택권의 수량	0
기말 주식기준보상약정 중 존속하는 주식선택권의 수량	102,800

회계기간에 부여된 주식선택권의 공정가치에 기초하여 간접측정한 제공받은 재화나 용역의 공정가치에 대한 공시

(단위 : 원)

	공시금액
공정가치 측정방법에 대한 정보, 부여한 주식선택권	이항모형에 의한 공정가치 접근법
가중평균 주가, 부여한 주식선택권	16,520
행사가격, 부여한 주식선택권	16,152
기대주가변동성, 부여한 주식선택권	0.3070
무위험이자율, 부여한 주식선택권	0.0287
측정기준일 현재 공정가치의 가중평균, 부여한 주식선택권	1,159

36. 전환상환우선주 (연결)

전환상환우선주에 대한 세부정보

(단위 : 원)

전환상환우선주

차입처	라이프밸류업사모투자 합자회사
우선주발행주식수(단위: 주)	267,380
전환상환우선주 발행일	2020년 06월 17일
존속기간 만료일	발행일로부터 5년 뒤
전환상환우선주 발행가액	28,500,034,200
전환상환우선주에 대한 기술	<p>의결권: 우선주 1주당 1개의 의결권 전환비율: 우선주 1주당 보통주 1주 전환비율의 조정: 약정에 따라 전환가액 조정 전환에 관한 사항: 주식 발행일 익일부터 존속기간 만료 전일까지 본 계약에 의해 발행된 본건 주식을 전부 또는 일부를 보통주로 전환할 수 있음. 상환에 관한 사항: 우선주의 주주는 주식의 발행일로부터 3년이 경과한 날로부터 만기일까지 주식의 전부 또는 일부의 상환을 청구할 수 있음. 상환금액은 우선주식의 발행가액(투자원금)과 동 금액에 대하여 발행일로부터 상환일 전일까지의 연복리 3.0%를 적용하여 산출한 이자금액의 합계액으로 함.</p> <p>주식의 처분제한: 이해관계인 및 발행회사는 인수인의 서면에 의한 사전동의가 없는 한 이해관계인 및 발행회사가 소유하는 발행회사 주식의 전부 또는 일부를 제3자에게 양도, 이전, 매각, 담보제공 기타 일체의 처분을 할 수 없음.</p> <p>공동매도권: 인수인은 이해관계인 및 발행회사가 주식의 처분을 원하는 경우, 이해관계인과 동일한 조건으로 처분에 참여할 수 있는 권리를 가짐</p>

전환상환우선주의 전환권 및 조기상환권의 변동내역에 대한 공시

당기

(단위 : 천원)

	전환상환우선주
기초 파생상품부채	2,947,041
평가	1,941,422
전환	(4,888,463)
기말 파생상품부채	0
파생상품부채의 전환에 대한 기술	당기 중 전량 보통주로 전환되었습니다.

전기

(단위 : 천원)

	전환상환우선주
기초 파생상품부채	5,572,857
평가	(2,625,816)
전환	0
기말 파생상품부채	2,947,041

37. 현금흐름표 (연결)

영업활동현금흐름

당기

(단위 : 천원)

		공시금액
당기순이익조정을 위한 가감		49,668,643
당기순이익조정을 위한 가감	법인세비용 조정	22,401,495
	이자비용에 대한 조정	4,497,460
	이자수익에 대한 조정	(6,322,481)
	배당수익에 대한 조정	(12,482)
	제수당에 대한 조정	100,380
	퇴직급여 조정	6,210,431
	주식보상비용(환입) 조정	(39,200)
	기타장기종업원급여 조정	203,616
	외화환산손실 조정	1,129,205
	외화환산이익 조정	(1,975,427)
	당기손익인식금융자산평가손실 조정	4,148,388
	당기손익인식금융자산평가이익 조정	(4,097,792)
	당기손익인식금융자산처분손실	96,669
	당기손익인식금융자산처분이익	(3,431,143)
	지분법손실(이익) 조정	(2,037,348)
	관계기업투자자산처분이익 조정	(513,938)
	대손상각비 조정	(165,015)
	기타의 대손상각비 조정	554,951
	파생상품평가손실 조정	1,941,422
	파생상품평가이익 조정	0
	감가상각비에 대한 조정	27,501,234
	무형자산상각비에 대한 조정	773,848
	투자부동산감가상각비 조정	187,005
	유형자산처분손실 조정	1
	유형자산처분이익 조정	(17,890)
	무형자산처분손실 조정	1,503
	무형자산처분이익 조정	(89,605)
	투자부동산처분이익 조정	(2,048,056)
	재고자산평가손실 조정	671,123

	재고자산처분손실 조정	289
영업활동으로 인한 자산 부채의 변동		(24,582,965)
영업활동으로 인한 자산 부채의 변동	매출채권의 감소(증가)	(13,751,004)
	미수금의 감소(증가)	(4,080,949)
	미수수익의 감소(증가)	0
	선급금의 감소(증가)	118,148
	선급비용의 감소 (증가)	(546,044)
	재고자산의 감소(증가)	(17,310,156)
	반환재고회수권의 증가	(1,655,916)
	부가가치세 선급금의 감소(증가)	84,493
	매입채무의 증가(감소)	12,561,445
	미지급금의 증가(감소)	1,703,734
	선수금의 증가(감소)	(95,394)
	정부보조금의 증가	(954)
	선수수익의 증가(감소)	416,120
	미지급비용의 증가(감소)	335,940
	예수금의 증가(감소)	315,456
	부가가치세 예수금의 증가(감소)	872,846
	예수보증금의 증가(감소)	(274,171)
	반품충당부채의 증가(감소)	2,034,088
	환불부채의 증가(감소)	1,129,090
	기타장기종업원급여부채의 증가(감소)	(135,000)
	퇴직금의지급	595,263
	사외적립자산 납부액	(6,900,000)

전기

(단위 : 천원)

		공시금액
당기순이익조정을 위한 가감		44,695,823
당기순이익조정을 위한 가감	법인세비용 조정	11,966,256
	이자비용에 대한 조정	5,867,708
	이자수익에 대한 조정	(5,254,515)
	배당수익에 대한 조정	(3,571)
	제수당에 대한 조정	107,310
	퇴직급여 조정	5,364,833
	주식보상비용(환입) 조정	(162,462)
	기타장기종업원급여 조정	263,160
	외화환산손실 조정	728,672
	외화환산이익 조정	(470,820)
	당기손익인식금융자산평가손실	11,613,927

	조정	
	당기손익인식금융자산평가이익 조정	(5,972,669)
	당기손익인식금융자산처분손실	438,866
	당기손익인식금융자산처분이익	(266,475)
	지분법손실(이익) 조정	896,711
	관계기업투자자산처분이익 조정	0
	대손상각비 조정	663,854
	기타의 대손상각비 조정	0
	파생상품평가손실 조정	165,209
	파생상품평가이익 조정	(2,625,816)
	감가상각비에 대한 조정	20,959,567
	무형자산상각비에 대한 조정	124,193
	투자부동산감가상각비 조정	13,836
	유형자산처분손실 조정	1,449
	유형자산처분이익 조정	(754,334)
	무형자산처분손실 조정	0
	무형자산처분이익 조정	0
	투자부동산처분이익 조정	0
	재고자산평가손실 조정	953,163
	재고자산처분손실 조정	77,771
영업활동으로 인한 자산 부채의 변동		(35,160,127)
영업활동으로 인한 자산 부채의 변동	매출채권의 감소(증가)	(27,784,813)
	미수금의 감소(증가)	143,776
	미수수익의 감소(증가)	(5,392)
	선급금의 감소(증가)	(164,869)
	선급비용의 감소 (증가)	(1,541,567)
	재고자산의 감소(증가)	(19,222,758)
	반환재고회수권의 증가	227,258
	부가가치세 선급금의 감소(증가)	
	매입채무의 증가(감소)	28,954,105
	미지급금의 증가(감소)	(10,059,502)
	선수금의 증가(감소)	143,769
	정부보조금의 증가	97
	선수수익의 증가(감소)	0
	미지급비용의 증가(감소)	1,030,737
	예수금의 증가(감소)	62,033
	부가가치세 예수금의 증가(감소)	49,726
	예수보증금의 증가(감소)	(2,000)

	반품충당부채의 증가(감소)	(215,962)
	환불부채의 증가(감소)	
	기타장기종업원급여부채의 증가(감소)	(146,500)
	퇴직금의지급	(78,265)
	사외적립자산 납부액	(6,550,000)

재무활동에서 생기는 부채의 조정에 관한 공시

(단위 : 천원)

	단기차입금	상환전환우선주	장기 차입금	리스 부채	재무활동에서 생기는 부채 합계
재무활동에서 생기는 기초 부채	53,957,063	28,042,726	18,749,880	3,996,892	104,746,561
재무현금흐름, 재무활동에서 생기는 부채의 증가(감소)	(10,893,063)	0	2,786,887	(3,444,488)	(11,550,664)
전환,행사, 비현금변동	0	(28,042,726)	0	0	(28,042,726)
이자비용, 비현금변동	0	0	0	474,086	474,086
유동성대체, 비현금변동	2,226,933	0	(2,226,933)	0	0
기타, 비현금변동	3,680,000	0	3,594,000	7,785,694	15,059,694
재무활동에서 생기는 기말 부채	48,970,933	0	22,903,834	8,812,184	80,686,951

기타 재무현금흐름에서 생기는 변동에 대한 공시

(단위 : 천원)

	공시금액
이자의 지급	2,965,955
배당금의 지급	8,313,066
정부보조금의 증가	223,916
임대보증금의 증가	326,000

38. 영업부문 (연결)

영업부문에 대한 공시

당기

(단위 : 천원)

	기업 전체 총계	
	영업부문	
	부문	부문 합계

	보고부문				
	제약부문	미용기기부문	화장품부문	투자부문	
각 보고부문이 수익을 창출하는 제품과 용역의 유형에 대한 기술	의약품과 의약부외품 등의 제조 및 판매업	미용기기 제조업	화장품 제조업	집합투자기구	연결실체는 전략적인 영업단위인 4개의 보고부문을 가지고 있습니다. 전략적 영업단위들은 서로 다른 생산품과 용역을 제공하며 각 영업 단위별로 요구되는 기술과 마케팅 전략이 다르므로 분리되어 운영되고 있습니다. 최고경영의사 결정자는 각 전략적인 영업단위들에 대한 내부 보고자료를 최소한 분기단위로 검토하고 있습니다.
수익(매출액)	814,723,540	3,578,419	9,229,063	0	0
법인세비용차감전순이익(손실)	83,196,603	(386,658)	589,380	698,934	84,098,259
당기순이익(손실)	61,283,544	(386,658)	231,013	698,934	61,826,834
자산	951,510,519	6,298,795	33,052,284	9,695,481	1,000,557,079
부채	259,598,527	2,386,249	12,597,671	155,948	274,738,395

전기

(단위 : 천원)

	기업 전체 총계				
	영업부문				
	부문				부문 합계
	보고부문				
	제약부문	미용기기부문	화장품부문	투자부문	
각 보고부문이 수익을 창출하는 제품과 용역의 유형에 대한 기술	의약품과 의약부외품 등의 제조 및 판매업			집합투자기구	
수익(매출액)	740,090,598			0	740,090,598
법인세비용차감전순이익(손실)	62,986,291			(1,494,604)	61,491,687
당기순이익(손실)	51,083,624			(1,494,604)	49,589,020
자산	870,130,619			8,938,384	879,069,003
부채	263,560,114			97,785	263,657,899

영업부문 조정내역에 대한 공시

당기

(단위 : 천원)

	기업 전체 총계		기업 전체 총계 합계
	영업부문	중요한 조정사항	

		부문간 제거한 금액	
수익(매출액)	0	(15,364,949)	812,166,073
법인세비용차감전순이익(손실)	84,098,259	639,347	84,737,605
자산	1,000,557,079	(47,392,490)	953,164,589
부채	274,738,395	(549,694)	274,188,701

전기

(단위 : 천원)

	기업 전체 총계		기업 전체 총계 합계
	영업부문	중요한 조정사항	
		부문간 제거한 금액	
수익(매출액)	740,090,598	(9,097,000)	730,993,597
법인세비용차감전순이익(손실)	61,491,687	(654,045)	60,837,642
자산	879,069,003	(39,533,877)	839,535,126
부채	263,657,899	(296,475)	263,361,424

지역에 대한 공시

당기

(단위 : 천원)

	본사 소재지 국가	외국	지역 합계
수익(매출액)	758,154,558	54,011,515	812,166,073

전기

(단위 : 천원)

	본사 소재지 국가	외국	지역 합계
수익(매출액)	659,133,795	71,859,803	730,993,597

주요 고객에 대한 정보

당기와 전기 중 연결실체 수익의 10% 이상을 차지하는 단일 외부고객은 존재하지 않습니다.

39. 리스 (연결)

리스이용자의 리스 활동에 대한 추가 정보 공시

연결실체는 창고와 차량 등을 리스하고 있습니다. 리스는 일반적으로 2년간 지속되고 일부 리스는 2년 후의 연장 선택권을 포함하고 있습니다. 리스료는 시장요율을 반영하기 위하여 재협상 될 수 있습니다.

연결실체는 정수기 등을 1년에서 3년간 리스하고 있습니다. 이러한 리스는 단기리스이거나 소액자산 리스에 해당합니다. 연결실체는 이러한 리스에 사용권자산과 리스부채를 인식하지 않는 실무적 간편법을 적용합니다.

사용권자산에 대한 양적 정보 공시

당기

(단위 : 천원)

	건물	차량운반구	자산 합계
사용권자산을 포함하는 재무상태표 항목에 대한 기술			투자부동산의 정의를 충족하지 않는 부동산리스와 관련된 사용권자산은 유형자산으로 표시하고 있습니다(주석 12(1) 참조).
기초 사용권자산	3,063,444	837,612	3,901,056
사용권자산감가상각비	(2,483,666)	(630,227)	(3,113,893)
사용권자산의 추가	6,922,704	682,285	7,604,989
사용권자산의 제거	0	(9,466)	(9,466)
사업결합을 통한 취득, 사용권자산	0	265,629	265,629
기말 사용권자산	7,502,483	1,145,832	8,648,315

전기

(단위 : 천원)

	건물	차량운반구	자산 합계
사용권자산을 포함하는 재무상태표 항목에 대한 기술			투자부동산의 정의를 충족하지 않는 부동산리스와 관련된 사용권자산은 유형자산으로 표시하고 있습니다(주석 12(1) 참조).
기초 사용권자산	3,439,343	1,002,589	4,441,932
사용권자산감가상각비	(1,649,072)	(631,446)	(2,280,518)
사용권자산의 추가	1,344,771	474,549	1,819,320
사용권자산의 제거	(71,598)	(8,080)	(79,678)
사업결합을 통한 취득, 사용권자산	0	0	0
기말 사용권자산	3,063,444	837,612	3,901,056

리스 관련 손익 등에 대한 공시

당기

(단위 : 천원)

	공시금액
사용권자산 감가상각비	3,113,893
리스부채에 대한 이자비용	467,462
단기리스와 관련된 비용	757,758
리스 현금유출	4,287,110

전기

(단위 : 천원)

	공시금액
사용권자산 감가상각비	2,280,518
리스부채에 대한 이자비용	384,496
단기리스와 관련된 비용	2,915,309
리스 현금유출	5,529,397

리스제공자의 리스 활동의 특성에 대한 정보

연결실체는 소유하고 있는 부동산인 투자부동산을 리스로 제공하고 있습니다(주석 14 참고). 모든 리스는 운용리스로 분류하였습니다.

연결실체는 투자부동산을 리스로 제공하고 있습니다. 이러한 리스의 경우에 자산의 소유에 따른 위험과 보상의 대부분이 이전되지 않기 때문에 연결실체는 관련 리스를 운용리스로 분류하고 있습니다. 주석 14에서는 투자부동산의 운용리스에 관한 정보를 공시하고 있습니다.

운용리스료의 만기분석 공시

당기

(단위 : 천원)

	1년 이내	1년 초과 2년 이내	합계 구간 합계
받게 될 할인되지 않은 운용 리스료	962,986	402,893	1,365,879
운용리스수익			876,000

전기

(단위 : 천원)

	1년 이내	1년 초과 2년 이내	합계 구간 합계
받게 될 할인되지 않은 운용 리스료	373,243	162,700	535,943
운용리스수익			402,000

40. 위험관리 (연결)

금융상품에서 발생하는 위험의 성격과 정도에 대한 공시

	위험				위험 합계
	신용위험	유동성위험	시장위험		
			환위험	기타 가격위험	
위험에 대한 노출정도에 대한 기술	연결실체는 금융상품의 당사자 중 일방의 의무를 이행하지 않아 상대방에게 재무손실을 입힐 신용위험에 노출되어 있습니다. 연결실체의 신용위험에 대한 노출은 주로 각 고객별 특성의 영		연결실체는 외화차입 등과 관련하여 주로 USD, EUR, CNY 및 JPY의 환율변동위험에 노출되어 있습니다.	연결실체는 시장성 있는 금융상품과 관련하여 가격위험에 노출되어 있습니다.	연결실체는 금융상품과 관련하여 신용위험, 유동성위험, 환위험, 이자율위험 등과 같은 다양한 금융위험에 노출되어 있습니다.

	<p>향을 받으나, 고객이 영업하고 있는 산업 및 국가의 파산위험 등의 고객 분포도 신 용위험에 영향을 미치 는요소로 고려하고 있 습니다. 고객의 대부 분은 연결실체와 수년 간 지속적으로 거래해 오고 있으며, 이들로 부터 손실은 발생하지 않았습니다. 한편, 당 기말과 전기말 현재 매출채권의 거래상대 방 중 개인은 존재하 지 않습니다.</p>				
--	---	--	--	--	--

<p>위험관리의 목적, 정책 및 절차에 대한 기술</p>	<p>연결실체의 경영진은 신용위험을 관리하기 위하여 신용도가 일정 수준 이상인 거래처와 거래하고 있으며, 금융자산의 신용보강을 위한 정책과 절차를 마련하여 운영하고 있습니다. 연결실체는 신규 거래처와 계약시 공개된 재무정보와 신용평가기관에 의하여 제공된 정보 등을 이용하여 거래처의 신용도를 평가하고 이를 근거로 신용거래한도를 결정하고 있으며, 담보 또는 지급보증을 제공받고 있습니다. 또한, 연결실체는 주기적으로 거래처의 신용도를 재평가하여 신용거래한도를 재검토하고 담보수준을 재조정하고 있으며, 회수가 지연되는 금융자산에 대하여는 분기 단위로 회수지연 현황 및 회수대책이 보고되고 있으며 지연사유에 따라 적절한 조치를 취하고 있습니다. 위험관리에 대한 총괄책임은 담당하고 있는 연결실체의 재무부문은 표준 지급기준을 결정하기 이전에 모든 신규 고객에 대해 개별적으로 신용도를 검토하도록 하는 신용정책을 수립하였습니다. 신규 고객 검토 시에는 외부 신용기관의 신용등급과 은행의 평가 등을 고려합니다. 판매 한도는 개별 고객별로 정해지고, 동</p>	<p>연결실체는 유동성위험을 관리하기 위하여 단기 및 중장기 자금관리계획을 수립하고 현금 유출예산과 실제 현금유출액을 지속적으로 분석·검토하여 금융부채와 금융자산의 만기구조를 대응시키고 있습니다. 연결실체의 경영진은 영업활동현금흐름과 금융자산의 현금유입으로 금융부채를 상환가능하다고 판단하고 있습니다.</p>			<p>연결실체의 위험관리는 연결실체의 재무적 성과에 영향을 미치는 잠재적 위험을 식별하여 연결실체가 허용가능한 수준으로 감소, 제거 및 회피하는 것을 그 목적으로 하고 있습니다. 연결실체는 전사적인 수준의 위험관리 정책 및 절차를 마련하여 운영하고 있으며, 연결실체의 재무부문에서 위험관리에 대한 총괄책임을 담당하고 있습니다. 연결실체의 재무부문은 이사회에서 승인된 위험관리 정책 및 절차에 따라 영업실체의 영업과 관련한 금융위험을 감시하고 관리하는 역할을 하고 있으며, 금융위험의 성격과 노출정도를 분석한 주기적인 내부위험보고서를 위험관리위원회에 제출하고 있습니다. 연결실체의 위험관리위원회는 전반적인 금융위험관리전략을 수립하고 위험회피수단 및 절차를 결정하며 위험관리의 효과성에 대한 사후평가를 수행하고 있습니다. 또한, 연결실체의 내부감사인은 위험관리 정책 및 절차의 준수여부와 위험노출 한도를 지속적으로 검토하고 있습니다. 연결실체의 전반적인 금융위험관리 전략은 전기와 동일합니다.</p>
---------------------------------	--	--	--	--	---

	<p>한도는 분기별로 검토되고 있으며, 판매 한도를 초과하는 매출에 대해서는 재무부문 상위 승인권자의 승인이 요구됩니다. 연결실체는 법인 고객의 매출채권에 대한 최대지급기간을 3개월로 설정하여 매출채권의 신용위험 노출을 제한하고 있습니다. 고객에 대한 신용위험 검토 시, 고객의 지리적인 위치, 산업, 신용, 연령, 성숙도, 이전의 재무적 어려움 등의 특성에 따라 분류하고 있습니다.</p>				
--	--	--	--	--	--

신용위험 익스포저에 대한 공시

당기

(단위 : 천원)

	현금시재액을 제외한 현금및현금성자산	금융기관예치금	매출채권및기타채권	기타금융자산	금융자산, 분류 합계
신용위험에 대한 최대 노출정도	50,264,837	44,090,344	212,537,748	93,269,338	400,162,267
제한적인 신용위험에 대한 기술					연결실체는 IBK기업은행 등의 금융기관에 현금및현금성자산과 금융기관예치금을 예치하고 있으며, 신용등급이 우수한 금융기관과 거래하고 있으므로 금융기관으로부터의 신용위험은 제한적입니다.

전기

(단위 : 천원)

	현금시재액을 제외한 현금및현금성자산	금융기관예치금	매출채권및기타채권	기타금융자산	금융자산, 분류 합계
신용위험에 대한 최대 노출정도	60,537,210	37,115,600	188,073,718	81,182,439	366,908,967

제한적인 신용위험에 대한 기술					연결실체는 IBK기업은행 등의 금융기관에 현금및현금성자산과 금융기관예치금을 예치하고 있으며, 신용등급이 우수한 금융기관과 거래하고 있으므로 금융기관으로부터의 신용위험은 제한적입니다.
------------------	--	--	--	--	---

연체되거나 손상된 금융자산에 대한 공시

당기

(단위 : 천원)

	장부금액				손상차손누계액			
	총장부금액							
	연체상태			연체상태 합계	연체상태			연체상태 합계
	현재	1년 이내	1년 초과		현재	1년 이내	1년 초과	
매출채권 및 기타채권	212,454,443	4,106,105	2,270,466	218,831,014	(3,874,363)	(148,438)	(2,270,467)	(6,293,268)

전기

(단위 : 천원)

	장부금액				손상차손누계액			
	총장부금액							
	연체상태			연체상태 합계	연체상태			연체상태 합계
	현재	1년 이내	1년 초과		현재	1년 이내	1년 초과	
매출채권 및 기타채권	176,758,441	14,584,292	2,249,473	193,592,206	(2,887,653)	(381,362)	(2,249,473)	(5,518,488)

손실충당금의 변동내역과 금융상품 총 장부금액의 변동내역에 관한 설명

당기

(단위 : 천원)

	금융자산, 분류
	매출채권및기타채권
	장부금액
	손상차손누계액
기초금융자산	(5,518,488)
기대신용손실전(환)입, 금융자산	(391,051)
제각을 통한 감소, 금융자산	42,027
사업결합을 통한 취득, 금융자산	(425,756)
기말금융자산	(6,293,268)

전기

(단위 : 천원)

	금융자산, 분류
	매출채권및기타채권
	장부금액
	손상차손누계액
기초금융자산	(4,970,362)

기대신용손실전(환)입, 금융자산	(561,101)
제각을 통한 감소, 금융자산	12,975
사업결합을 통한 취득, 금융자산	0
기말금융자산	(5,518,488)

지역별 신용위험 익스포저에 대한 공시

당기

(단위 : 천원)

	금융상품		
	매출채권 및 계약자산		
	지역		지역 합계
	본사 소재지 국가	외국	
신용위험에 대한 최대 노출정도	171,530,875	12,132,355	183,663,230

전기

(단위 : 천원)

	금융상품		
	매출채권 및 계약자산		
	지역		지역 합계
	본사 소재지 국가	외국	
신용위험에 대한 최대 노출정도	142,219,119	21,736,239	163,955,358

총당금 설정률표에 대한 공시

(단위 : 천원)

금융상품																							
매출채권및기타채권																							
금융상품의 신용손상																							
신용이 손상되지 않은 금융상품										신용이 손상된 금융상품													
연계상태																							
현재				1년 이내				1년 초과				현재				1년 이내				1년 초과			
장부금액		손상자손누계액	장부금액 합계	장부금액		손상자손누계액	장부금액 합계	장부금액		손상자손누계액	장부금액 합계	장부금액		손상자손누계액	장부금액 합계								
총장부금액	손상자손누계액			총장부금액	손상자손누계액			총장부금액	손상자손누계액			총장부금액	손상자손누계액										
액	액			액	액			액	액			액	액										
금융자산	212,454,443	(3,874,363)		4,106,105	(148,438)								2,270,466	(2,270,467)									
기대신용손상률			0.018		0.036										1.000								

12개월 및 잔재																			연결상계의 대
기간 기대손실																			출발점론 거함
손실률 측정하																			회계기준서 제
기 위하여 사용																			1109호에 명시
한 투입요소,																			되어 있는 거대
가량의 근거 및																			손실손실 측정
추정방법에 관																			분석과 일관관
한 기술																			다고 판단하여
																			거대손실손실
																			측정 시 총합금
																			설정률표를 사
																			용하는 실무적
																			간편법을 사용
																			하고 있습니다.
																			채무불이행률
																			은 매출채권이
																			연체에서 파악
																			이 되기까지의
																			가능성을 기초
																			로 한 'Roll
																			Rate' 방법을
																			사용하여 계산
																			되고 있습니다.

총당금 설정률표 합계에 대한 공시

(단위 : 천원)

	금융상품	
	매출채권및기타채권	
	장부금액	
	총장부금액	손상차손누계액
금융자산	218,831,014	(6,293,268)

금융부채의 만기분석에 대한 공시

당기

(단위 : 천원)

		위험			
		유동성위험			
		합계 구간			합계 구간 합계
		1년 이내	1년 초과 2년 이내	2년 초과	
비파생금융부채, 할인되지 않은 현금흐름		197,016,450	22,992,625	8,905,206	228,914,281
비파생금융부채, 할인 되지 않은 현금흐름	매입채무, 미할인현금 흐름	80,351,127	0	0	80,351,127
	미지급금, 미할인현금 흐름	60,393,567	0	0	60,393,567

	미지급비용, 미할인현금흐름	4,212,010	0	0	4,212,010
	단기차입금, 미할인현금흐름	52,059,746	0	0	52,059,746
	장기미지급금, 미할인현금흐름	0	2,238,572	0	2,238,572
	장기차입금, 미할인현금흐름	0	20,754,053	8,905,206	29,659,259
	전환상환우선주부채, 미할인현금흐름				
비파생금융부채					227,882,227
비파생금융부채	유동매입채무				80,351,127
	기타 유동 미지급금				60,393,567
	유동으로 분류되는 미지급비용				4,212,010
	유동 금융기관 차입금 및 비유동 금융기관 차입금(사채 제외)의 유동성 대체 부분 및 유동 리스부채				52,059,746
	기타 비유동 미지급금				2,238,572
	비유동 금융기관 차입금(사채 제외)의 비유동성 대체 부분 및 비유동 리스부채				28,627,205
	유동성전환상환우선주부채				
계약상 현금흐름에 대한 기술					연결실체는 금융부채의 계약상 현금흐름이 유의적으로 더 이른 기간에 발생하거나, 유의적으로 다른 금액일 것으로 기대하지 않습니다.

전기

(단위 : 천원)

		위험			
		유동성위험			
		합계 구간			합계 구간 합계
		1년 이내	1년 초과 2년 이내	2년 초과	
비파생금융부채, 할인되지 않은 현금흐름		209,075,365	14,871,183	7,451,132	231,397,680
비파생금융부채, 할인되지 않은 현금흐름	매입채무, 미할인현금흐름	62,069,191	0	0	62,069,191
	미지급금, 미할인현금흐름	58,854,156	0	0	58,854,156
	미지급비용, 미할인현금흐름	3,624,086	0	0	3,624,086

	단기차입금, 미할인현금흐름	56,485,206	0	0	56,485,206
	장기미지급금, 미할인현금흐름	0	2,014,656	0	2,014,656
	장기차입금, 미할인현금흐름	0	12,856,527	7,451,132	20,307,659
	전환상환우선주부채, 미할인현금흐름	28,042,726	0	0	28,042,726
비파생금융부채					231,308,650
비파생금융부채	유동매입채무				62,069,191
	기타 유동 미지급금				58,854,156
	유동으로 분류되는 미지급비용				3,624,086
	유동 금융기관 차입금 및 비유동 금융기관 차입금(사채 제외)의 유동성 대체 부분 및 유동 리스부채				56,485,206
	기타 비유동 미지급금				2,014,656
	비유동 금융기관 차입금(사채 제외)의 비유동성 대체 부분 및 비유동 리스부채				20,218,629
	유동성전환상환우선주부채				28,042,726
계약상 현금흐름에 대한 기술					연결실체는 금융부채의 계약상 현금흐름이 유의적으로 더 이른 기간에 발생하거나, 유의적으로 다른 금액일 것으로 기대하지 않습니다.

외화금융자산의 통화별 내역

당기

(단위 : 천원)

	위험						
	시장위험						
	환위험						
	금융자산, 분류						금융자산, 분류, 합계
	현금및현금성자산		금융기관예치금		매출채권및기타채권		
					매출채권		
	기능통화 또는 표시통화						
	USD	JPY	USD	JPY	USD	JPY	
외화금융자산, 원화 환산금액	17,584,930	2,234,633	4,998,000		9,921,943	767,928	35,507,434

외화금융자산, 기초 통화금액, USD [USD, 일]	11,962,537		3,400,000		6,749,621		
외화금융자산, 기초 통화금액, JPY [JPY, 일]		238,620,426				82,001,580	

전기

(단위 : 천원)

	위험						
	시장위험						
	환위험						
	금융자산, 분류						금융자산, 분류 합계
	현금및현금성자산		금융기관예치금		매출채권및기타채권		
					매출채권		
	기능통화 또는 표시통화						
	USD	JPY	USD	JPY	USD	JPY	
외화금융자산, 원화 환산금액	10,469,318	7,769,034	5,157,600		16,224,331	2,854,833	42,475,116
외화금융자산, 기초 통화금액, USD [USD, 일]	8,119,527		4,000,000		12,582,853		
외화금융자산, 기초 통화금액, JPY [JPY, 일]		851,251,730				312,803,530	

외화금융부채의 통화별 내역

당기

(단위 : 천원)

	위험									
	시장위험									
	환위험									
	금융부채, 분류								금융부채, 분류 합계	
	단기차입금		매입채무및기타채무							
			매입채무			미지급금				
	기능통화 또는 표시통화									
	USD	JPY	EUR	USD	JPY	EUR	USD	JPY	EUR	
외화금융부채, 원화환산금액	0			15,777,252			1,514,882	122,587	834,114	18,248,835
외화금융부채, 기초통화금액, USD [USD, 일]	0			10,732,824			1,030,532			
외화금융부채, 기초통화금액, JPY [JPY, 일]								13,090,176		
외화금융부채, 기초통화금액, EUR [EUR, 일]									545,625	

전기

(단위 : 천원)

	위험									
	시장위험									
	환위험									
	금융부채, 분류									금융부채, 분류 합계
	단기차입금		매입채무및기타채무							
			매입채무				미지급금			

	기능통화 또는 표시통화									
	USD	JPY	EUR	USD	JPY	EUR	USD	JPY	EUR	
외화금융부채, 원화환산금액	627,873			10,320,418			1,965,693	0	1,468,497	14,382,481
외화금융부채, 기초종										
화금액, USD [USD, 일]	486,950			8,004,047			1,524,502			
외화금융부채, 기초종								0		
화금액, JPY [JPY, 일]										
외화금융부채, 기초종									1,029,376	
화금액, EUR [EUR, 일]										

적용환율에 대한 공시

당기

(단위 : 원)

	USD	JPY	EUR
평균 환율	1,363.9800	9.0036	1,475.0500
마감 환율	1,470.0000	9.3648	1,528.7300

전기

(단위 : 원)

	USD	JPY	EUR
평균 환율	1,305.4100	9.3124	1,412.3600
마감 환율	1,289.4000	9.1266	1,426.5900

보고기간 말 현재 노출된 시장위험의 각 유형별 민감도 분석

당기

(단위 : 천원)

	위험			
	시장위험			
	환위험			
	기능통화 또는 표시통화			기능통화 또는 표시통화 또는 표시통화 합계
	USD	JPY	EUR	
시장위험의 각 유형별 민감도분석 기술	10% 상승	3% 상승	8% 상승	당기말과 전기말 현재 원화의 USD, EUR, CNY, JPY 대비 환율이 높았다면, 연결실체의 자본과 손익은 증가(감소)하였을 것입니다. 이와 같은 분석은 연결실체가 각 기말에 합리적

				으로 가능하다고 판단하는 정도의 변동을 가정한 것입니다. 또한, 민감도분석 시에는 이 자율과 같은 다른 변수는 변동하지 않는다고 가정하였습니다. 전기말에도 동일한 방법으로 분석하였으나, 합리적으로 가능하다고 판단되는 환율 변동의 정도는 다릅니다. 당기말 현재 상기 통화에 대한 원화의 환율이 상승하는 경우, 다른 변수가 동일하다면 반대의 효과가 발생할 것입니다.
시장변수 상승 시 기타포괄손익 증가	1,521,274	86,399		
시장변수 상승 시 당기손익 증가	1,521,274	86,399		
시장변수 상승 시 기타포괄손익 감소			(66,729)	
시장변수 상승 시 당기손익 감소			(66,729)	

전기

(단위 : 천원)

	위험			
	시장위험			
	환위험			
	기능통화 또는 표시통화			기능통화 또는 표시통화 합계
	USD	JPY	EUR	
시장위험의 각 유형별 민감도분석 기술	10% 상승	3% 상승	8% 상승	당기말과 전기말 현재 원화의 USD, EUR, CNY, JPY 대비 환율이 높았다면, 연결실체의 자본과 손익은 증가(감소)하였을 것입니다. 이와 같은 분

				<p>석은 연결실체가 각 기말에 합리적으로 가능하다고 판단하는 정도의 변동을 가정한 것입니다. 또한, 민감도분석 시에는 이 자율과 같은 다른 변수는 변동하지 않는다고 가정하였습니다. 전기말에도 동일한 방법으로 분석하였으나, 합리적으로 가능하다고 판단되는 환율 변동의 정도는 다릅니다. 당기말 현재 상기 통화에 대한 원화의 환율이 상승하는 경우, 다른 변수가 동일하다면 반대의 효과가 발생할 것입니다.</p>
시장변수 상승 시 기타포괄손익 증가	1,893,727	318,716		
시장변수 상승 시 당기손익 증가	1,893,727	318,716		
시장변수 상승 시 기타포괄손익 감소			(117,480)	
시장변수 상승 시 당기손익 감소			(117,480)	

금융자산 및 금융부채의 이자율 유형별 공시

당기

(단위 : 천원)

	위험	
	시장위험	
	이자율위험	
	이자율 유형	
	고정이자율	변동이자율
금융자산	44,090,344	0
금융부채	71,874,767	0

시장위험의 각 유형별 민감도분석 기술	연결실체는 고정이자율 금융상품을 당기손익인식금융상품으로 처리하고 있지 않습니다. 따라서, 이자율의 변동은 손익에 영향을 주지 않습니다.	당기말과 전기말 현재 변동이자율 금융상품은 존재하지 않습니다.
----------------------	---	------------------------------------

전기

(단위 : 천원)

	위험	
	시장위험	
	이자율위험	
	이자율 유형	
	고정이자율	변동이자율
금융자산	37,115,600	0
금융부채	72,706,943	0
시장위험의 각 유형별 민감도분석 기술	연결실체는 고정이자율 금융상품을 당기손익인식금융상품으로 처리하고 있지 않습니다. 따라서, 이자율의 변동은 손익에 영향을 주지 않습니다.	당기말과 전기말 현재 변동이자율 금융상품은 존재하지 않습니다.

가격위험에 노출된 상품에 대한 공시

당기

(단위 : 천원)

	위험
	시장위험
	기타 가격위험
	금융자산, 범주
	당기손익인식금융자산
	당기손익-공정가치측정지분증권
	상장주식
당기손익인식금융자산	3,655,248

전기

(단위 : 천원)

	위험
	시장위험
	기타 가격위험
	금융자산, 범주
	당기손익인식금융자산
	당기손익-공정가치측정지분증권
	상장주식
당기손익인식금융자산	2,582,571

자본관리를 위한 기업의 목적, 정책 및 절차에 대한 공시
당기

(단위 : 천원)

		공시금액
자산(부채)		319,482,056
자산(부채)	유동 금융기관 차입금 및 비유동 금융기관 차입금(사채 제외)의 유동성 대체 부분 및 유동 리스 부채	52,059,746
	비유동 금융기관 차입금(사채 제외)의 비유동성 대체 부분 및 비유동 리스부채	28,627,205
	현금및현금성자산	50,271,577
	금융기관예치금	44,090,344
	유동매출채권	180,594,617
	기타채권	31,943,131
	기타금융자산	93,269,338
자본총계		678,975,888
현금흐름위험회피 적립금		0
조정자본		678,975,888
자본관리를 위한 기업의 목적, 정책 및 절차에 대한 비계량적 정보		<p>연결실체의 자본관리는 계속기업으로서의 존속능력을 유지하는 한편, 자본조달비용을 최소화하여 주주이익을 극대화하는 것을 그 목적으로 하고 있습니다.</p> <p>연결실체의경영진은 자본구조를 주기적으로 검토하고 있으며, 장·단기 자금차입, 자산매각 그리고 유상증자 등을 통하여 부채비율을 개선하기 위한 정책을 지속적으로 유지하고 있습니다.</p>

전기

(단위 : 천원)

		공시금액
자산(부채)		290,220,193
자산(부채)	유동 금융기관 차입금 및 비유동 금융기관 차입금(사채 제외)의 유동성 대체 부분 및 유동 리스 부채	56,485,206
	비유동 금융기관 차입금(사채 제외)의 비유동성 대체 부분 및 비유동 리스부채	20,218,629

	현금및현금성자산	60,552,271
	금융기관예치금	37,115,600
	유동매출채권	161,106,573
	기타채권	26,967,145
	기타금융자산	81,182,439
자본총계		576,173,702
현금흐름위험회피 적립금		0
조정자본		576,173,702
자본관리를 위한 기업의 목적, 정책 및 절차에 대한 비계량적 정보		<p>연결실체의 자본관리는 계속기업으로서의 존속능력을 유지하는 한편, 자본조달비용을 최소화하여 주주이익을 극대화하는 것을 그 목적으로 하고 있습니다.</p> <p>연결실체의경영진은 자본구조를 주기적으로 검토하고 있으며, 장·단기 자금차입, 자산매각 그리고 유상증자 등을 통하여 부채비율을 개선하기 위한 정책을 지속적으로 유지하고 있습니다.</p>

금융자산의 공정가치에 대한 공시

당기

(단위 : 천원)

	기타금융자산	현금및현금성자산	금융기관예치금	매출채권및기타채권	금융자산, 분류 합계
금융자산	93,269,338	50,271,577	44,090,344	212,537,749	400,169,007
금융자산, 공정가치	93,269,338	0	0	0	93,269,338
공정가치 공시 제외 사유에 대한 기술					장부금액이 공정가치의 합리적인 근사치라고 판단되는 매출채권 및 매입채무와 같은 금융상품에 대해서는 공정가치를 공시하지 않았습니다.

전기

(단위 : 천원)

	기타금융자산	현금및현금성자산	금융기관예치금	매출채권및기타채권	금융자산, 분류 합계
금융자산	81,182,440	60,552,271	37,115,600	188,073,718	366,924,029
금융자산, 공정가치	81,182,440	0	0	0	81,182,440
공정가치 공시 제외 사유에 대한 기술					장부금액이 공정가치의 합리적인 근사치라고 판단되는 매출채권 및 매입채무와 같은 금융상품에 대해서는 공정가치를 공시하지 않았습니다.

금융부채의 공정가치에 대한 공시

당기

(단위 : 천원)

	매입채무및기타채무	단기차입금	장기 차입금	전환상환우선주부채	파생상품 금융부채	금융부채, 분류 합계
금융부채	154,447,068	52,059,746	28,627,204	0	0	235,134,018
금융부채, 공정가치	0	0	0	0	0	0
공정가치 공시 제외 사유에 대한 기술						장부금액이 공정가치의 합리적인 근사치라고 판단되는 매출채권 및 매입채무와 같은금융상품에 대해서는 공정가치를 공시하지 않았습니다.

전기

(단위 : 천원)

	매입채무및기타채무	단기차입금	장기 차입금	전환상환우선주부채	파생상품 금융부채	금융부채, 분류 합계
금융부채	132,312,073	56,485,206	20,218,629	28,042,726	2,947,041	240,005,675
금융부채, 공정가치	0	0	0	0	2,947,041	2,947,041
공정가치 공시 제외 사유에 대한 기술						장부금액이 공정가치의 합리적인 근사치라고 판단되는 매출채권 및 매입채무와 같은금융상품에 대해서는 공정가치를 공시하지 않았습니다.

공정가치 서열체계에 대한 공시

	공정가치 서열체계 수준 1	공정가치 서열체계 수준 2	공정가치 서열체계 수준 3
--	-------------------	-------------------	-------------------

공정가치측정에 사용된 평가방법에 대한 기술, 금융상품	<p>활성시장에서 거래되는 금융상품의 공정가치는 보고기간말 현재 고시되는 시장가격에 기초하여 산정됩니다. 거래소, 판매자, 중개인, 산업집단, 평가기관 또는 감독기관을 통해 공시가격이 용이하게 그리고 정기적으로 이용가능하고, 그러한 가격이 독립된 당사자 사이에서 정기적으로 발생한 실제 시장거래를 나타낸다면, 이를 활성시장으로 간주합니다. 연결실체가 보유하고 있는 금융자산의 공시되는 시장가격은 최종거래가격입니다. 이러한 상품들은 수준1에 포함됩니다. 수준1에 포함된 상품들은 기타포괄손익-공정가치측정 금융상품으로 분류된 상장된 지분상품으로 구성됩니다.</p>	<p>연결실체는 활성시장에서 거래되지 아니하는 금융상품의 공정가치에 대하여 평가방법을 사용하여 결정하고 있습니다. 연결실체는 다양한 평가방법을 활용하고 있으며 보고기간말에 현재 시장 상황에 근거하여 가정을 수립하고 있습니다. 이러한 평가방법은 가능한 한 관측가능한 시장정보를 최대한 사용하고 기업특유정보를 최소한으로 사용합니다. 이때, 해당상품의 공정가치 측정에 요구되는 모든 유의적인 투입변수가 관측가능하다면 해당상품은 수준2에 포함됩니다.</p>	<p>만약 하나 이상의 유의적인 투입변수가 관측가능한 시장정보에 기초한 것이 아니라면 해당상품은 수준3에 포함됩니다. 수준3으로 분류된 금융자산은 활성시장이 존재하지 아니하여 독립적인 외부평가기관의 전문가적인 판단에 근거한 합리적인 평가모형과 적절한 추정치를 사용하여 공정가치를 결정하였습니다.</p>
공정가치측정에 사용된 투입변수에 대한 기술, 금융상품	<p>측정일에 동일한 자산이나 부채에 대한 접근 가능한 활성시장의 조정되지 않은 공시가격</p>	<p>수준 1의 공시가격 이외에 자산이나 부채에 대해 직접적으로 또는 간접적으로 관측가능한 투입변수</p>	<p>자산이나 부채에 대한 관측가능하지 않은 투입변수</p>

금융자산과 부채의 공정가치측정에 대한 공시

당기

(단위 : 천원)

	측정 전체			
	공정가치			
	공정가치 서열체계의 모든 수준			공정가치 서열체계의 모든 수준 합계
	공정가치 서열체계 수준 1	공정가치 서열체계 수준 2	공정가치 서열체계 수준 3	
당기손익인식금융 자산	4,678,602	54,428,818	34,161,918	93,269,338
파생상품 금융부채				

전기

(단위 : 천원)

	측정 전체			
	공정가치			
	공정가치 서열체계의 모든 수준			공정가치 서열체계의 모든 수준 합계
	공정가치 서열체계 수준 1	공정가치 서열체계 수준 2	공정가치 서열체계 수준 3	
당기손익인식금융 자산	2,582,571	43,177,934	35,421,931	81,182,436
파생상품 금융부채	0	2,947,041	0	2,947,041

공정가치로 측정되는 자산 중 공정가치 서열체계 수준3으로 분류된 자산의 변동에 대한 공시

(단위 : 천원)

	측정 전체
	공정가치
	자산
	당기손익인식금융자산
	공정가치 서열체계의 모든 수준
	공정가치 서열체계 수준 3
기초 자산	35,421,930
매입, 공정가치측정, 자산	6,832,601
당기손익으로 인식된 총 손익(외환차이 포함), 공정가치 측정, 자산	(671,404)
매도, 공정가치측정, 자산	(6,637,077)
공정가치 서열체계 수준 3으로의 이동, 자산	(911,476)
사업결합을 통한 취득, 자산	127,342
기말 자산	34,161,918

수준2 및 수준3으로 평가된 당기손익공정가치측정 채무상품 공정가치 평가를 위한 평가방법 및 평가가정에 대한 기술

i) 평가방법

수준2로 평가된 당기손익-공정가치측정 금융상품 중 수익증권은 증권사 등에 의한 평가금액을, 이외의 금융상품은 외부의 독립적인 회계법인으로부터 평가받은 금액을공정가치로 사용하였습니다.

ii) 상세평가방법

연결실체가 보유한 금융상품의 상당수는 옵션을 포함하고 있는 복합금융상품으로, 옵션이 포함된 복합금융상품의 가치를 측정한 후 기초자산의 가치를 차감하여 공정가치를 측정하였습니다. 이외의 금융상품들의 경우 개별자산 및 부채를 각각의 항목별로 공정가치를 측정하는 방식, 혹은 예상되는 미래현금흐름의 현재가치를 측정하는 방식 등으로 평가되었습니다.

iii) 평가가정

공정가치 측정에 필요한 기초자산의 가치는 시장에서 관측가능한 최근거래가격 등을, 변동성이나 할인율 등의 변수는 해당 기초자산과 유사한 업종을 영위하는 상장기업들의 평균을 대용치로 사용하였습니다.

기타금융부채에 대한 공시

(단위 : 천원)

	공시금액
유동비지배지분부채	0
비유동비지배지분부채	847,559

비지배지분부채의 분류에 대한 기술	당기말 현재 헬스케어성장지원창업벤처전문사모투자 합자회사의 비지배지분은 기업회계기준서 제 1032호 '금융상품 : 표시'에 따라 부채로 분류하였습니다.
--------------------	---

전기

(단위 : 천원)

	공시금액
유동비지배지분부채	0
비유동비지배지분부채	0
비지배지분부채의 분류에 대한 기술	

4. 재무제표

4-1. 재무상태표

재무상태표

제 57 기 2024.12.31 현재

제 56 기 2023.12.31 현재

제 55 기 2022.12.31 현재

(단위 : 원)

	제 57 기	제 56 기	제 55 기
자산			
유동자산	341,307,071,358	318,490,492,250	304,282,973,885
현금및현금성자산 (주32,37)	41,575,556,048	57,128,149,284	72,312,773,090
금융기관예치금 (주 32,37)	33,998,000,000	33,157,600,000	26,361,989,760
매출채권 (주 7,15,22,32,37)	117,394,378,208	105,260,796,698	88,176,501,626
기타수취채권 (주 8,32,37)	27,262,404,375	16,693,156,050	16,282,704,081
기타금융자산 (주 9,32,37)	0	0	3,899,278,673
재고자산 (주10)	114,851,407,928	99,662,503,984	92,174,287,335
기타유동자산 (주 11)	6,225,324,799	6,588,286,234	5,075,439,320
비유동자산	418,545,717,916	372,511,225,888	335,169,059,960
금융기관예치금 (주 6,32,37)	3,506,000,000	3,506,000,000	1,132,676,148
기타수취채권 (주 8,32,37)	2,745,228,072	8,674,342,950	8,139,819,130
기타금융자산 (주 9,32,37)	78,882,307,628	70,161,193,688	71,919,869,839

종속기업투자 (주5)	67,234,136,405	34,387,511,405	27,982,106,001
관계기업투자 (주5)	15,583,382,400	17,214,813,486	4,753,322,704
유형자산 (주12)	209,621,478,888	205,572,351,542	196,036,935,542
무형자산 (주13)	19,151,422,714	15,583,582,760	10,266,104,549
투자부동산 (주14)	16,999,077,700	10,421,862,785	7,018,600,772
기타비유동자산 (주11,20)	4,822,684,109	6,989,567,272	7,919,625,275
자산총계	759,852,789,274	691,001,718,138	639,452,033,845
부채			
유동부채	159,552,341,233	141,317,796,305	126,513,590,745
매입채무 (주15,32,37)	52,636,002,233	38,813,079,561	16,527,868,445
기타지급채무 (주15,17,32,37)	63,389,490,243	63,801,649,539	70,913,281,809
차입금 (주12,18,32,37)	22,826,449,589	27,777,811,039	22,702,928,433
충당부채 (주21)	8,898,694,351	5,605,439,721	6,089,941,175
기타유동부채 (주19)	1,044,384,153	708,737,991	663,738,119
당기법인세부채 (주33)	10,757,320,664	4,611,078,454	9,615,832,764
비유동부채	13,612,823,093	11,817,753,020	12,365,079,703
기타지급채무 (주15,17,31)	3,183,651,600	3,052,655,578	3,034,684,201
장기차입금 (주18,22,31)	5,427,593,404	1,430,701,753	2,358,067,512
기타장기종업원급여부채	1,042,610,079	978,184,294	882,031,619
충당부채 (주21)	1,129,090,293	2,882,404,259	2,592,295,313
이연법인세부채 (주34)	2,829,877,717	3,473,807,136	3,498,001,058
부채총계	173,165,164,326	153,135,549,325	138,878,670,448
자본			
자본금 (주1,23)	22,615,210,000	22,615,210,000	22,615,210,000
보통주자본금	22,230,000,000	22,230,000,000	22,230,000,000
우선주자본금	385,210,000	385,210,000	385,210,000
주식발행초과금	25,441,253,298	25,441,253,298	25,441,253,298
자기주식 (주24)	(3,015,755,031)	(3,052,556,467)	(3,095,491,476)
기타자본구성요소 (주25)	(1,472,243,939)	(1,521,135,855)	(1,570,640,223)
이익잉여금 (주26)	543,119,160,620	494,383,397,837	457,183,031,798

자본총계	586,687,624,948	537,866,168,813	500,573,363,397
부채 및 자본총계	759,852,789,274	691,001,718,138	639,452,033,845

4-2. 포괄손익계산서

포괄손익계산서

제 57 기 2024.01.01 부터 2024.12.31 까지

제 56 기 2023.01.01 부터 2023.12.31 까지

제 55 기 2022.01.01 부터 2022.12.31 까지

(단위 : 원)

	제 57 기	제 56 기	제 55 기
매출 (주15,28)	682,907,417,552	619,929,392,157	568,081,031,386
제품	575,076,628,433	526,823,649,857	492,837,101,307
상품	94,491,691,226	79,989,063,611	54,163,237,110
기타	13,339,097,893	13,116,678,689	21,080,692,969
매출원가 (주10,15,28)	265,385,666,815	234,789,960,868	210,191,149,154
제품	216,840,890,662	193,761,020,806	179,399,448,786
상품	42,534,377,669	35,917,786,856	25,746,054,411
기타	6,010,398,484	5,111,153,206	5,045,645,957
매출총이익	417,521,750,737	385,139,431,289	357,889,882,232
판매비와일반관리비 (주13,15,29,30,36)	348,197,218,529	327,219,348,953	290,070,078,345
대손상각비 (주7)	(5,011,137)	96,062,253	(13,356,810)
영업이익	69,329,543,345	57,824,020,083	67,833,160,697
기타수익 (주31)	6,301,916,069	2,198,203,678	4,647,453,776
기타비용 (주31)	8,666,568,975	3,378,392,451	8,032,680,311
기타의대손상각비 (주8)	554,951,121	0	399,491,503
금융수익 (주33)	18,458,686,786	14,905,090,361	16,155,804,791
금융비용 (주33)	6,424,867,291	13,392,659,887	14,750,748,183
법인세비용차감전순이익	78,443,758,813	58,156,261,784	65,453,499,267
법인세비용 (주34)	19,404,945,230	11,239,382,128	12,445,970,977
당기순이익	59,038,813,583	46,916,879,656	53,007,528,290
기타포괄손익	(1,989,985,220)	(1,665,880,417)	2,335,468,423
후속적으로 당기순이익으로 재분류되지 않는 항목	(1,989,985,220)	(1,665,880,417)	2,335,468,423
확정급여제도의 재측정요소 (주20)	(1,989,985,220)	(1,665,880,417)	2,335,468,423
총포괄손익	57,048,828,363	45,250,999,239	55,342,996,713

기본주당이익			
기본주당이익 (단위 : 원) (주27)	1,333	1,058	1,206
희석주당이익 (단위 : 원) (주27)	1,320	1,049	1,185

4-3. 자본변동표

자본변동표

제 57 기 2024.01.01 부터 2024.12.31 까지

제 56 기 2023.01.01 부터 2023.12.31 까지

제 55 기 2022.01.01 부터 2022.12.31 까지

(단위 : 원)

	자본					
	자본금	주식발행초과금	자기주식	기타자본구성요소	이익잉여금	자본 합계
2022.01.01 (기초자본)	22,615,210,000	25,441,253,298	(3,138,426,485)	(1,654,262,905)	409,889,408,285	453,153,182,193
총포괄손익	0	0	0	0	55,342,996,713	55,342,996,713
당기순이익	0	0	0	0	53,007,528,290	53,007,528,290
기타포괄손익	0	0	0	0	2,335,468,423	2,335,468,423
확정급여제도의 재측정요소	0	0	0	0	2,335,468,423	2,335,468,423
자본에 직접 반영된 소유주와의 거래 등	0	0	42,935,009	83,622,682	(8,049,373,200)	(7,922,815,509)
현금배당	0	0	0	0	(8,049,373,200)	(8,049,373,200)
자기주식 처분	0	0	42,935,009	83,622,682	0	126,557,691
2022.12.31 (기말자본)	22,615,210,000	25,441,253,298	(3,095,491,476)	(1,570,640,223)	457,183,031,798	500,573,363,397
2023.01.01 (기초자본)	22,615,210,000	25,441,253,298	(3,095,491,476)	(1,570,640,223)	457,183,031,798	500,573,363,397
총포괄손익	0	0	0	0	45,250,999,239	45,250,999,239
당기순이익	0	0	0	0	46,916,879,656	46,916,879,656
기타포괄손익	0	0	0	0	(1,665,880,417)	(1,665,880,417)
확정급여제도의 재측정요소	0	0	0	0	(1,665,880,417)	(1,665,880,417)
자본에 직접 반영된 소유주와의 거래 등	0	0	42,935,009	49,504,368	(8,050,633,200)	(7,958,193,823)
현금배당	0	0	0	0	(8,050,633,200)	(8,050,633,200)
자기주식 처분	0	0	42,935,009	49,504,368	0	92,439,377
2023.12.31 (기말자본)	22,615,210,000	25,441,253,298	(3,052,556,467)	(1,521,135,855)	494,383,397,837	537,866,168,813
2024.01.01 (기초자본)	22,615,210,000	25,441,253,298	(3,052,556,467)	(1,521,135,855)	494,383,397,837	537,866,168,813
총포괄손익	0	0	0	0	57,048,828,363	57,048,828,363
당기순이익	0	0	0	0	59,038,813,583	59,038,813,583
기타포괄손익	0	0	0	0	(1,989,985,220)	(1,989,985,220)
확정급여제도의 재측정요소	0	0	0	0	(1,989,985,220)	(1,989,985,220)
자본에 직접 반영된 소유주와의 거래 등	0	0	36,801,436	48,891,916	(8,313,065,580)	(8,227,372,228)
현금배당	0	0	0	0	(8,313,065,580)	(8,313,065,580)
자기주식 처분	0	0	36,801,436	48,891,916	0	85,693,352
2024.12.31 (기말자본)	22,615,210,000	25,441,253,298	(3,015,755,031)	(1,472,243,939)	543,119,160,620	586,687,624,948

4-4. 현금흐름표

현금흐름표

제 57 기 2024.01.01 부터 2024.12.31 까지

제 56 기 2023.01.01 부터 2023.12.31 까지

제 55 기 2022.01.01 부터 2022.12.31 까지

(단위 : 원)

	제 57 기	제 56 기	제 55 기
영업활동으로 인한 현금흐름	62,822,752,540	46,784,627,429	44,924,290,415
당기순이익	59,038,813,583	46,916,879,656	53,007,528,290
손익조정항목 (주38)	35,780,935,172	33,549,332,197	30,651,971,680
자산·부채증감 (주38)	(21,325,428,751)	(17,898,797,454)	(27,210,349,450)
법인세의 납부	(10,671,567,464)	(15,782,786,970)	(11,524,860,105)
투자활동으로 인한 현금흐름	(61,967,403,996)	(55,810,673,534)	(42,182,025,906)
투자활동으로 인한 현금유입액	59,735,288,541	135,637,270,711	336,537,938,602
단기금융상품의 감소	39,157,600,000	123,948,364,732	282,032,964,014
이자의 수취	4,607,231,764	4,589,041,760	3,060,438,075
배당금의 수취	12,482,237	3,570,850	5,136,458,819
단기대여금의 감소	41,539,540	695,600,362	3,080,000,000
당기손익공정가치 측정 금융자산의 감소	10,439,623,024	5,796,976,007	10,385,517,588
관계기업투자의 감소	1,870,699,430	0	0
매각예정자산의 감소	0	0	32,080,035,105
장기대여금의 감소	0	0	3,058,126
보증금의 감소	251,897,000	299,897,000	734,115,800
유형자산의 처분	6,900,000	1,200,000	25,351,075
무형자산의 처분	297,118,546	0	0
투자부동산의 처분	2,963,647,000	0	0
정부보조금의 증가	86,550,000	302,620,000	0
투자활동으로 인한 현금유출액	(121,702,692,537)	(191,447,944,245)	(378,719,964,508)
단기금융상품의 증가	39,532,880,000	134,387,574,972	226,540,784,943

단기대여금의 증가	6,700,000,000	737,139,902	3,944,759,036
당기손익공정가치 측정 금융자산의 증가	16,113,528,530	19,820,077,097	32,560,823,448
장기금융상품의 증 가	0	868,425,312	266,347,812
보증금의 증가	340,190,000	835,349,148	450,041,857
종속기업투자의 증 가	32,846,625,000	0	0
유형자산의 취득	21,211,808,573	29,146,071,654	110,164,080,076
무형자산의 취득	4,234,448,952	5,413,306,160	4,050,227,336
투자부동산의 취득	723,211,482	240,000,000	742,900,000
재무활동으로 인한 현금 흐름	(17,190,768,954)	(5,913,040,706)	(8,641,962,067)
재무활동으로 인한 현금 유입액	21,120,571,996	22,307,371,965	28,416,286,108
단기차입금의 증가	20,570,655,576	21,858,325,588	6,569,735,864
장기차입금의 증가	0	0	20,000,000,000
정부보조금의 증가	223,916,420	359,046,377	1,387,475,244
임대보증금의 증가	326,000,000	90,000,000	459,075,000
재무활동으로 인한 현금 유출액	(38,311,340,950)	(28,220,412,671)	(37,058,248,175)
이자의 지급	1,244,661,893	986,084,023	619,920,544
배당금의 지급	8,313,065,580	8,050,633,200	8,049,373,200
단기차입금의 감소	26,198,528,906	17,084,351,565	6,335,817,464
리스부채의 상환	2,555,084,571	2,099,343,883	2,053,136,967
장기차입금의 감소	0	0	20,000,000,000
현금및현금성자산의 감 소	(16,335,420,410)	(14,939,086,811)	(5,899,697,558)
기초의 현금및현금성자 산	57,128,149,284	72,312,773,090	78,634,028,628
현금및현금성자산의 환 율변동으로 인한 효과	782,827,174	(245,536,995)	(421,557,980)
기말의 현금및현금성자 산	41,575,556,048	57,128,149,284	72,312,773,090

5. 재무제표 주석

1. 회사의 개요

동국제약주식회사(이하 "당사")는 1968년 10월 15일 설립되어 의약품 제조판매, 수입판매 및 주사제 제조판매 등을 주된 사업으로 영위하고 있습니다. 본사는 서울특별시 강남구 영동대로에 위치하고 있으며, 공장은 충북 진천군 광혜원면에 위치하고 있습니다.

당사는 2007년 5월 25일에 코스닥시장 상장 승인을 받아 2007년 5월 29일부터 매매가 시작되었습니다.

당기말 현재 당사의 자본금은 22,615백만원이며, 주요 주주는 권기범 외 특수관계자로 44.99%의 지분을 소유하고 있습니다.

2. 재무제표 작성기준

당사는 주식회사등의외부감사에관한법률 제5조 1항 1호에서 규정하고 있는 국제회계기준위원회의 국제회계기준을 채택하여 정한 회계처리기준인 한국채택국제회계기준에 따라 재무제표를 작성하였습니다.

당사의 재무제표는 기업회계기준서 제1027호 '별도재무제표'에 따른 별도재무제표로서 지배기업, 관계기업의 투자자 또는 공동기업의 참여자가 투자자산을 피투자자의 보고된 성과와 순자산에 근거하지 않고 직접적인 지분 투자에 근거한 회계처리로 표시한 재무제표입니다.

당사의 재무제표는 2025년 2월 6일자 이사회에서 승인되었으며, 2025년 3월 21일자주주총회에서 최종 승인될 예정입니다.

(1) 측정기준

재무제표는 아래에서 열거하고 있는 재무상태표의 주요 항목을 제외하고는 역사적 원가를 기준으로 작성되었습니다.

- 당기손익-공정가치로 측정되는 금융상품
- 확정급여채무의 현재가치에서 사외적립자산의 공정가치를 차감한 확정급여부채

(2) 기능통화와 표시통화

당사의 재무제표는 영업활동이 이루어지는 주된 경제환경의 통화인 기능통화로 작성되고 있습니다. 당사의 재무제표는 당사의 기능통화 및 표시통화인 원화로 작성하여 보고하고 있습니다.

(3) 추정과 판단

한국채택국제회계기준에서는 재무제표를 작성함에 있어서 회계정책의 적용이나, 보고기간말 현재 자산, 부채 및 수익, 비용의 보고금액에 영향을 미치는 사항에 대하여 경영진의 최선의 판단을 기준으로 한 추정치와 가정의 사용을 요구하고 있습니다. 보고기간말 현재 경영진의 최선의 판단을 기준으로 한 추정치와 가정이 실제 환경과 다를 경우 이러한 추정치와 실제 결과는 다를 수 있습니다.

추정치와 추정에 대한 기본 가정은 지속적으로 당사의 위험관리와 기후 관련 약정과의 일관성 여부와 관련하여 검토되고 있으며, 회계추정의 변경은 추정이 변경된 기간과 미래 영향을 받을 기간 동안 인식되고 있습니다.

① 경영진의 판단

재무제표에 인식된 금액에 유의한 영향을 미치는 회계정책의 적용과 관련된 주요한 경영진의 판단에 대한 정보는 다음의 주석에 포함되어 있습니다.

- 주석 35: 리스기간 - 연장선택권의 행사가능성이 상당히 확실한지 여부

② 가정과 추정의 불확실성

다음 보고기간 이내에 중요한 조정이 발생할 수 있는 유의한 위험이 있는 가정과 추정의 불확실성에

대한 정보는 다음의 주석에 포함되어 있습니다.

- 주석 9: 기타금융자산의 측정 - 공정가치 측정
- 주석 10: 재고자산 평가충당금의 측정- 예상손실율의 추정
- 주석 20: 확정급여채무의 측정 - 주요 보험수리적 가정
- 주석 21 및 22: 충당부채와 우발부채 - 자원의 유출 가능성과 금액에 대한 가정
- 주석 34: 이연법인세자산의 인식 - 차감할 일시적차이와 세무상 결손금의 사용, 기업소득환류세 제에 따른 효과

③ 공정가치 측정

당사의 회계정책과 공시사항은 다수의 금융 및 비금융자산과 부채에 대해 공정가치 측정이 요구되고 있습니다. 당사는 공정가치평가 정책과 절차를 수립하고 있습니다. 동 정책과 절차에는 공정가치 서열체계에서 수준 3으로 분류되는 공정가치를 포함한 모든 유의적인 공정가치 측정의 검토를 책임지는 평가부서의 운영을 포함하고 있으며, 그 결과는 재무담당임원에게 직접 보고되고 있습니다.

평가부서는 정기적으로 관측가능하지 않은 유의적인 투입변수와 평가 조정을 검토하고 있습니다. 공정가치 측정에서 중개인 가격이나 평가기관과 같은 제 3 자 정보를 사용하는 경우, 평가부서에서 제 3 자로부터 입수한 정보에 근거한 평가가 공정가치 서열체계 내 수준별 분류를 포함하고 있으며 해당 기준서의 요구사항을 충족한다고 결론을 내릴 수 있는지 여부를 판단하고 있습니다.

당사는 유의적인 평가 문제를 감사에 보고하고 있습니다.

자산이나 부채의 공정가치를 측정하는 경우, 당사는 최대한 시장에서 관측 가능한 투입변수를 사용하고 있습니다. 공정가치는 다음과 같이 가치평가방법에 사용된 투입변수에 기초하여 공정가치 서열체계 내에서 분류됩니다.

- 수준 1: 측정일에 동일한 자산이나 부채에 대한 접근 가능한 활성시장의 조정되지 않은 공시가격
- 수준 2: 수준 1의 공시가격 이외에 자산이나 부채에 대해 직접적으로 또는 간접적으로 관측가능한 투입변수
- 수준 3: 자산이나 부채에 대한 관측가능하지 않은 투입변수

자산이나 부채의 공정가치를 측정하기 위해 사용되는 여러 투입변수가 공정가치 서열체계 내에서 다른 수준으로 분류되는 경우, 당사는 측정치 전체에 유의적인 공정가치 서열체계에서 가장 낮은 수준의 투입변수와 동일한 수준으로 공정가치 측정치 전체를 분류하고 있으며, 변동이 발생한 보고기간 말에 공정가치 서열체계의 수준간 이동을 인식하고 있습니다.

공정가치 측정 시 사용된 가정의 자세한 정보는 아래 주석에 포함되어 있습니다.

- 주석 37: 위험관리

(4) 전기재무제표는 당기와의 비교를 용이하게 하기 위하여 일부 계정과목을 전기재무제표의 계정과목에 따라 재분류하고 있습니다. 이러한 재분류는 전기에 보고된 순손익이나 순자산에 영향을 미치지 아니합니다.

3. 회계정책의 변경

당사는 2024년 1월 1일 이후 최초로 시작되는 회계연도에 시행되는 기준서와 개정사항을 최초 적용하였습니다. 당사는 공표되었으나 시행되지 않은 기준서, 해석서, 개정사항을 조기적용한 바 없습니다.

여러 개정사항과 해석서가 2024년부터 최초 적용되며, 다음의 제·개정 기준서는 당사의 재무제표에 중요한 영향을 미치지 않을 것으로 판단됩니다.

(1) 기업회계기준서 제1116호 '리스' - 판매후리스에서 발생하는 리스부채

기업회계기준서 제1116호 '리스' 개정사항은 판매자-리스이용자가 판매후리스 거래에서 생기는 리스부채 측정 시, 계속 보유하는 사용권에 대해서는 어떠한 차손익 금액도 인식하지 않는다는 요구사항을 명확히 하였습니다. 해당 기준서의 개정이 당사의 재무제표에 미치는 중요한 영향은 없습니다.

(2) 기업회계기준서 제1001호 '재무제표 표시' 개정 - 부채의 유동·비유동 분류

기업회계기준서 제1001호 문단 69~76에 대한 개정사항은 부채의 유동·비유동 분류에 대한 다음의 요구사항을 명확히 합니다.

- 결제를 연기할 수 있는 권리의 의미
- 연기할 수 있는 권리가 보고기간종료일 현재 존재
- 기업이 연기할 수 있는 권리의 행사 가능성은 유동성 분류에 영향을 미치지 않음
- 전환부채의 내재파생상품 자체가 지분상품일 경우에만 부채의 조건이 유동성 분류에 영향을 미치지 않음

개정사항에 따라 회사는 비유동반품충당부채를 유동반품충당부채로 분류하였습니다. 해당 기준서의 개정이 당사의 다른 부채에 미치는 영향은 없습니다.

(3) 기업회계기준서 제1007호 '현금흐름표', 제1107호 '금융상품:공시' 개정 - 공급자금융약정

공급자금융약정의 특징을 기술하고 그러한 약정에 대한 추가 공시를 요구하는 기업회계기준서 제1007호 '현금흐름표', 제1107호 '금융상품: 공시'가 개정되었습니다. 이 개정사항은 공급자금융약정이 기업의 부채와 현금흐름 및 유동성위험에 미치는 영향을 재무제표 이용자가 이해할 수 있도록 도움을 주기 위한 것입니다. 해당 기준서의 개정이 당사의 재무제표에 미치는 중요한 영향은 없습니다.

(4) 기업회계기준서 제1001호 '재무제표 표시' 개정 - '가상자산 공시'

가상자산을 보유하는 경우, 가상자산을 고객을 대신하여 보유하는 경우, 가상자산을 발행한 경우의 추가 공시사항을 규정하고 있습니다. 해당 기준서의 개정이 당사의 재무제표에 미치는 중요한 영향은 없습니다.

4. 중요한 회계정책

당사가 한국채택국제회계기준에 따른 재무제표 작성에 적용한 중요한 회계정책은 아래 기술되어 있으며, 주석 3에서 설명하고 있는 회계정책의 변경을 제외하고, 당기 및 비교 표시된 전기의 재무제표는 동일한 회계정책을 적용하여 작성되었습니다.

(1) 영업부문

당사는 기업회계기준서 제1108호 '영업부문'에 따라 영업부문과 관련된 공시사항을 재무제표에 공시하였습니다.

(2) 종속기업 및 지분법피투자기업 지분

당사의 재무제표는 기업회계기준서 제1027호에 따른 별도재무제표입니다. 당사는 종속기업에 대한 투자자산에 대하여 기업회계기준서 제1027호에 따른 원가법을 선택하여 회계처리하고 있습니다. 한편, 종속기업 및 관계기업으로부터 수취하는 배당금은 배당을 받을 권리가 확정되는 시점에 당기손익으로 인식하고 있습니다.

(3) 현금및현금성자산

당사는 취득일로부터 만기일이 3개월 이내인 투자자산을 현금및현금성자산으로 분류하고 있습니다. 지분상품은 현금성자산에서 제외되나, 상환일이 정해져 있고 취득일로부터 상환일까지의 기간이 단기인 우선주와 같이 실질적인 현금성자산인 경우에는 현금성자산에 포함됩니다.

(4) 재고자산

재고자산의 단위원가는 월총평균법(단, 미착품은 개별법)으로 결정하고 있으며, 취득원가는 매입원가, 전환원가 및 재고자산을 이용가능한 상태로 준비하는데 필요한 기타 원가를 포함하고 있습니다. 제품이나 재공품의 원가에 포함되는 고정제조간접원가는 생산설비의 정상조업도에 기초하여 배부하고 있습니다.

재고자산은 취득원가와 순실현가능가치 중 낮은 금액으로 측정하고 있습니다. 재고자산을 순실현가능가치로 감액한 평가손실과 모든 감모손실은 감액이나 감모가 발생한 기간에 비용으로 인식하고 있으며, 재고자산의 순실현가능가치의 상승으로 인한 재고자산평가손실의 환입은 환입이 발생한 기간의 비용으로 인식된 재고자산의 매출원가에서 차감하고 있습니다.

(5) 비파생금융자산

① 인식 및 최초 측정

매출채권과 발행 채무증권은 발행되는 시점에 최초로 인식됩니다. 다른 금융상품과 금융부채는 당사가 금융상품의 계약당사자가 되는 때에만 인식됩니다.

유의적인 금융요소를 포함하지 않는 매출채권을 제외하고는, 최초 인식시점에 금융자산이나 금융부채를 공정가치로 측정하며, 당기손익-공정가치 측정 금융자산 또는 당기손익-공정가치 측정 금융부채가 아닌 경우에 해당 금융자산의 취득이나 해당 금융부채의 발행과 직접 관련되는 거래원가는 공정가치에 가감합니다. 유의적인 금융요소를 포함하지 않는 매출채권은 최초에 거래가격으로 측정합니다.

② 분류 및 후속측정

최초 인식시점에 금융자산은 상각후원가, 기타포괄손익-공정가치 채무상품, 기타포괄손익-공정가치 지분상품 또는 당기손익-공정가치로 측정되도록 분류합니다.

금융자산은 당사가 금융자산을 관리하는 사업모형을 변경하지 않는 한 최초 인식 후에 재분류되지 않으며, 이 경우 영향 받는 모든 금융자산은 사업모형의 변경 이후 첫 번째 보고기간의 첫 번째 날에 재분류됩니다.

금융자산이 다음 두가지 조건을 모두 만족하고, 당기손익-공정가치 측정항목으로 지정되지 않은 경우에 상각후원가로 측정합니다.

- 계약상 현금흐름을 수취하기 위해 보유하는 것이 목적인 사업모형 하에서 보유합니다.
- 금융자산의 계약 조건에 따라 특정일에 원금과 원금잔액에 대한 이자지급만으로 구성되어 있는 현금흐름이 발생합니다.

채무상품이 다음 두 가지 조건을 충족하고 당기손익-공정가치 측정항목으로 지정되지 않은 경우에 기타포괄손익-공정가치로 측정합니다.

- 계약상 현금흐름의 수취와 금융자산의 매도 둘 다를 통해 목적을 이루는 사업모형 하에서 금융자산을 보유합니다.
- 금융자산의 계약 조건에 따라 특정일에 원리금 지급만으로 구성되어 있는 현금흐름이 발생합니다.

단기매매를 위해 보유하는 것이 아닌 지분상품의 최초 인식 시에 당사는 투자자산의 공정가치의 후속적인 변동을 기타포괄손익으로 표시하도록 선택할 수 있습니다. 다만 한번 선택하면 이를 취소할 수 없습니다. 이러한 선택은 투자 자산별로 이루어집니다.

상기에서 설명된 상각후원가나 기타포괄손익-공정가치로 측정되지 않는 모든 금융자산은 당기손익-공정가치로 측정됩니다. 이러한 금융자산은 모든 파생금융자산을 포함합니다. 최초 인식시점에 당사는 상각후원가나 기타포괄손익-당기손익으로 측정되는 금융자산을 당기손익-공정가치 측정항목으로 지정한다면 회계불일치를 제거하거나 유의적으로 줄이는 경우에는 해당 금융자산을 당기손익-공정가치 측정 항목으로 지정할 수 있습니다. 다만 한번 지정하면 이를 취소할 수 없습니다.

i) 금융자산: 사업모형

당사는 사업이 관리되는 방식과 경영진에게 정보가 제공되는 방식을 가장 잘 반영하기 때문에 금융자산의 포트폴리오 수준에서 보유되는 사업모형의 목적을 평가합니다. 그러한 정보는 다음을 고려합니다.

- 포트폴리오에 대해 명시된 회계정책과 목적 및 실제 이러한 정책의 운영. 여기에는계약상 이자수익의 획득, 특정 이자수익률 수준의 유지, 금융자산을 조달하는 부채의듀레이션과 해당 금융자산의 듀레이션의 일치 및 자산의 매도를 통한 기대현금흐름의 유출 또는 실현하는 것에 중점을 둔 경영진의 전략을 포함함.
- 사업모형에서 보유하는 금융자산의 성과를 평가하고, 그 평가내용을 주요 경영진에게 보고하는 방식
- 사업모형(그리고 사업모형에서 보유하는 금융자산)의 성과에 영향을 미치는 위험과 그 위험을 관리하는 방식
- 경영진에 대한 보상방식(예: 관리하는 자산의 공정가치에 기초하여 보상하는지 아니면 수취하는 계약상 현금흐름에 기초하여 보상하는지)
- 과거기간 금융자산의 매도의 빈도, 금액, 시기, 이유, 미래의 매도활동에 대한 예상

이러한 목적을 위해 제거요건을 충족하지 않는 거래에서 제3자에게 금융자산을 이전하는 거래는 매도로 간주되지 않습니다.

단기매매의 정의를 충족하거나 포트폴리오의 성과가 공정가치 기준으로 평가되는 금융자산 포트폴리오는 당기손익-공정가치로 측정됩니다.

ii) 금융자산: 계약상 현금흐름이 원금과 이자로만 이루어져 있는지에 대한 평가

원금은 금융자산의 최초 인식시점의 공정가치로 정의됩니다. 이자는 화폐의 시간가치에 대한 대가, 특정기간에 원금 잔액과 관련된 신용위험에 대한 대가, 그밖에 기본적인 대여위험과 원가에 대한 대가(예: 유동성위험과 운영 원가)뿐만 아니라 이윤으로 구성됩니다.

계약상 현금흐름이 원금과 이자에 대한 지급만으로 이루어져 있는지를 평가할 때, 당사는 해당 상품의 계약조건을 고려합니다. 금융자산이 계약상 현금흐름의 시기나 금액을 변경시키는 계약조건을 포함하고 있다면, 그 계약조건 때문에 해당 금융상품의 존속기간에 걸쳐 생길 수 있는 계약상 현금흐름이 원리금 지급만으로 구성되는지를 판단해야 합니다.

이를 평가할 때 당사는 다음을 고려합니다.

- 현금흐름의 금액이나 시기를 변경시키는 조건부 상황
- 변동 이자율 특성을 포함하여 계약상 액면 이자율을 조정하는 조항
- 중도상환특성과 만기연장특성

- 특정 자산으로부터 발생하는 현금흐름에 대한 당사의 청구권을 제한하는 계약조건(예: 비소구특징)

중도상환금액이 실질적으로 미상환된 원금과 잔여원금에 대한 이자를 나타내고, 계약의 조기청산에 대한 합리적인 추가 보상을 포함하고 있다면, 조기상환특성은 특정일에 원금과 이자를 지급하는 조건과 일치합니다. 또한, 계약상 액면금액을 유의적으로 할인하거나 할증하여 취득한 금융자산에 대해서, 중도상환금액이 실질적으로 계약상 액면금액과 계약상 이자 발생액(그러나 미지급된)을 나타내며 (이 경우 계약의 조기 청산에 대한 합리적인 추가 보상이 포함될 수 있는), 중도상환특성이 금융자산의 최초 인식시점에 해당 특성의 공정가치가 경미한 경우에는 이러한 조건을 충족한다고 판단합니다.

iii) 금융자산: 후속측정과 손익

당기손익-공정가치 측정 금융자산	이러한 자산은 후속적으로 공정가치로 평가합니다. 이자 혹은 배당금 수익을 포함한 순손익은 당기손익으로 인식합니다.
상각후원가로 측정하는 금융자산	이러한 자산은 후속적으로 유효이자율법을 사용하여 상각후원가로 측정합니다. 상각후원가는 손상차손에 의해 감소됩니다. 이자수익, 외화환산손익 및 손상차손은 당기손익으로 인식합니다. 제거에서 발생하는손익은 당기손익으로 인식합니다.
기타포괄손익-공정가치로 측정하는 채무상품	이러한 자산은 후속적으로 공정가치로 측정합니다. 이자수익은 유효이자율법을 사용하여 계산되고, 외화환산손익과 손상차손은 당기손익으로 인식합니다. 기타 순손익은 기타포괄손익으로 인식합니다. 제거시의 손익은 기타포괄손익누계액에서 당기손익으로 재분류 합니다.
기타포괄손익-공정가치로 측정하는 지분상품	이러한 자산은 후속적으로 공정가치로 측정합니다. 배당금은 명확하게투자원가의 회수를 나타내지 않는다면 당기손익으로 인식합니다. 다른순손익은 기타포괄손익으로 인식하고 당기손익으로 절대 재분류하지 않습니다.

③ 제거

당사는 금융자산의 현금흐름에 대한 계약상 권리가 소멸한 경우, 금융자산의 현금흐름을 수취할 계약상 권리를 양도하고 이전된 금융자산의 소유에 따른 위험과 보상의 대부분을 실질적으로 이전한 경우, 또는 당사가 소유에 따른 위험과 보상의 대부분을보유 또는 이전하지 아니하고 금융자산을 통제하고 있지 않은 경우에 금융자산을 제거합니다. 당사가 재무상태표에 인식된 자산을 이전하는 거래를 하였지만, 이전되는 자산의 소유에 따른 대부분의 위험과 보상을 보유하고 있는 경우에는 이전된 자산을 제거하지 않습니다.

④ 상계

당사는 당사가 인식한 자산과 부채에 대해 법적으로 집행가능한 상계권리를 현재 갖고 있고, 차액으로 결제하거나, 자산을 실현하는 동시에 부채를 결제할 의도가 있는 경우에만 금융자산과 금융부채를 상계하고 재무상태표에 순액으로 표시합니다.

(6) 금융자산의 손상

① 금융상품과 계약자산

당사는 다음 자산의 기대신용손실에 대해 손실충당금을 인식합니다.

- 상각후원가로 측정하는 금융자산

당사는 12개월 기대신용손실로 측정되는 다음의 금융자산을 제외하고는 전체기간 기대신용손실에 해당하는 금액으로 손실충당금을 측정합니다.

- 보고기간말에 신용이 위험이 낮다고 결정된 채무증권
- 최초 인식 이후 신용위험(즉, 금융자산의 기대존속기간동안에 걸쳐 발생할 채무불이행 위험)이 유의적으로 증가하지 않은 기타 채무증권과 은행예금

매출채권과 계약자산에 대한 손실충당금은 항상 전체기간 기대신용손실에 해당하는 금액으로 측정됩니다.

금융자산의 신용위험이 최초 인식 이후 유의적으로 증가했는지를 판단할 때와 기대신용손실을 추정할 때, 당사는 과도한 원가나 노력 없이 이용할 수 있고 합리적이고 뒷받침될 수 있는 정보를 고려합니다. 여기에는 미래지향적인 정보를 포함하여 당사의 과거 경험과 알려진 신용평가에 근거한 질적, 양적인 정보 및 분석이 포함됩니다.

당사는 다음과 같은 경우 금융자산에 채무불이행이 발생했다고 고려합니다.

- 채무자가 당사가 소구활동을 하지 않으면, 당사에게 신용의무를 완전하게 이행하지 않을 것 같은 경우

당사는 채무증권의 신용위험등급이 국제적으로 '투자등급'의 정의로 이해되는 수준인 경우 신용위험이 낮다고 간주합니다.

전체기간 기대신용손실은 금융상품의 기대존속기간에 발생할 수 있는 모든 채무불이행 사건에 따른 기대신용손실입니다.

12개월 기대신용손실은 보고기간 말 이후 12개월 이내(또는 금융상품의 기대존속기간이 12개월 보다 적은 경우 더 짧은 기간)에 발생 가능한 금융상품의 채무불이행 사건으로 인한 기대신용손실을 나타내는 전체기간 기대신용손실의 일부입니다.

기대신용손실을 측정할 때 고려하는 가장 긴 기간은 당사가 신용위험에 노출되는 최장 계약기간입니다.

② 기대신용손실의 측정

기대신용손실은 신용손실의 확률가중추정치입니다. 신용손실은 모든 현금부족액(즉, 계약에 따라 지급받기로 한 모든 계약상 현금흐름과 수취할 것으로 예상하는 모든 계약상 현금흐름의 차이)의 현재 가치로 측정됩니다.

③ 신용이 손상된 금융자산

매 보고기간말에, 당사는 상각후원가로 측정되는 금융자산과 기타포괄손익-공정가치로 측정되는 채무증권의 신용이 손상되었는지 평가합니다. 금융자산의 추정미래현금흐름에 악영향을 미치는 하나 이상의 사건이 발생한 경우에 해당 금융자산은 신용이 손상된 것입니다.

금융자산의 신용이 손상된 증거는 다음과 같은 관측 가능한 정보를 포함합니다.

- 발행자나 차입자의 유의적인 재무적 어려움
- 채무불이행이나 90일 이상 연체와 같은 계약 위반
- 차입자의 재무적 어려움에 관련된 경제적이거나 계약상 이유로 당초 차입조건의 불가피한 완화

- 차입자의 파산가능성이 높아지거나 그 밖의 재무구조조정 가능성이 높아짐
- 재무적 어려움으로 인해 해당 금융자산에 대한 활성시장 소멸

④ 재무상태표 상 신용손실충당금의 표시

상각후원가로 측정하는 금융자산에 대한 손실충당금은 해당 자산의 장부금액에서 차감합니다. 기타 포괄손익-공정가치로 측정하는 채무상품에 대해서는 손실충당금은 기타포괄손익에서 인식하고 재무상태표에서 금융자산의 장부금액을 차감하지 아니합니다.

⑤ 제각

금융자산의 계약상 현금흐름 전체 또는 일부의 회수에 대한 합리적인 기대가 없는 경우 해당 자산을 제거합니다. 당사는 제각한 금액이 유의적으로 회수할 것이라는 기대를 갖고 있지 않습니다. 그러나 제각된 금융자산은 당사의 만기가 된 금액의 회수 절차에 따라 회수활동의 대상이 될 수 있습니다.

(7) 유형자산

유형자산은 최초에 원가로 측정하여 인식하고 있습니다. 유형자산의 원가에는 경영진이 의도하는 방식으로 자산을 가동하는데 필요한 장소와 상태에 이르게 하는데 직접 관련되는 원가 및 자산을 해체, 제거하거나 부지를 복구하는데 소요될 것으로 추정되는 원가가 포함됩니다.

유형자산은 최초 인식 후에 원가에서 감가상각누계액과 손상차손누계액을 차감한 금액을 장부금액으로 하고 있습니다.

유형자산 중 토지는 감가상각을 하지 않으며, 그 외 유형자산은 자산의 취득원가에서 잔존가치를 차감한 금액에 대하여 아래에 제시된 내용연수에 걸쳐 해당 자산에 내재되어 있는 미래 경제적 효익의 예상 소비 형태를 가장 잘 반영한 정액법으로 상각하고 있습니다.

유형자산을 구성하는 일부의 원가가 당해 유형자산의 전체 원가와 비교하여 유의적이라면, 해당 유형자산을 감가상각할 때, 그 부분은 별도로 구분하여 감가상각하고 있습니다.

유형자산의 제거로 인하여 발생하는 손익은 순매각금액과 장부금액의 차이로 결정되고 그 차액은 당기손익으로 인식하고 있습니다.

당기 및 전기의 추정 내용연수는 다음과 같습니다.

구분	추정내용연수
건물 및 건물부속설비	10 - 30년
구축물	10 - 30년
기계장치	4 - 8년
차량운반구	4 - 5년
공기구비품	4년
실험설비	4년

당사는 매 보고기간말에 자산의 잔존가치와 내용연수 및 감가상각방법을 재검토하고 재검토 결과 이를 변경하는 것이 적절하다고 판단되는 경우 회계추정의 변경으로 처리하고 있습니다.

(8) 무형자산

무형자산은 최초 인식할 때 원가로 측정하며, 최초 인식 후에 원가에서 상각누계액과 손상차손누계

액을 차감한 금액을 장부금액으로 인식하고 있습니다.

무형자산은 사용 가능한 시점부터 잔존가치를 영("0")으로 하여 아래의 내용연수 동안 정액법으로 상각하고 있습니다. 다만, 일부 무형자산에 대해서는 이를 이용할 수 있을 것으로 기대되는 기간이 예측가능하지 않아 당해 무형자산의 내용연수가 비한정인 것으로 평가하고 상각하지 아니하고 있습니다.

구분	추정내용연수
시설이용권	비한정 내용연수
산업재산권	5 - 10년
기타의무형자산	10년
개발비	5년

내용연수가 유한한 무형자산의 상각기간과 상각방법은 매 보고기간말에 재검토하고 내용연수가 비한정인 무형자산에 대해서는 그 자산의 내용연수가 비한정이라는 평가가 계속하여 정당한 지를 매 보고기간말에 재검토하며, 이를 변경하는 것이 적절하다고 판단되는 경우 회계추정의 변경으로 처리하고 있습니다.

① 연구 및 개발

연구 또는 내부프로젝트의 연구단계에 대한 지출은 발생시점에 비용으로 인식하고 있습니다. 개발단계의 지출은 자산을 완성할 수 있는 기술적 실현가능성, 자산을 완성하여 사용하거나 판매하려는 기업의 의도와 능력 및 필요한 자원의 입수가능성, 무형자산의 미래 경제적 효익을 모두 제시할 수 있고, 관련 지출을 신뢰성 있게 측정할 수 있는 경우에 무형자산으로 인식하고 있으며, 기타 개발관련 지출은 발생시점에 비용으로 인식하고 있습니다.

② 후속지출

후속지출은 관련되는 특정자산에 속하는 미래의 경제적 효익이 증가하는 경우에 한하여 자본화하며, 내부적으로 창출한 영업권 및 상표명 등을 포함한 다른 지출은 발생 즉시 비용화하고 있습니다.

(9) 차입원가

적격자산의 취득, 건설 또는 제조와 직접 관련된 차입원가는 당해 자산 원가의 일부로 자본화하고 있으며, 기타차입원가는 발생기간에 비용으로 인식하고 있습니다. 적격자산이란 의도된 용도로 사용하거나 판매가능한 상태가 될 때까지 상당한 기간을 필요로 하는 자산을 말하며, 금융자산과 단기간 내에 제조되거나 다른 방법으로 생산되는 재고자산은 적격자산에 해당되지 아니하며, 취득시점에 의도된 용도로 사용할 수 있거나 판매가능한 상태에 있는 자산인 경우에도 적격자산에 해당되지 아니합니다.

적격자산을 취득하기 위한 목적으로 특정하여 차입한 자금에 한하여, 보고기간 동안 그 차입금으로부터 실제 발생한 차입원가에서 당해 차입금의 일시적 운용에서 생긴 투자수익을 차감한 금액을 자본화가능차입원가로 결정하며, 일반적인 목적으로 자금을 차입하고 이를 적격자산의 취득을 위해 사용하는 경우에 한하여 당해 자산 관련 지출액에 자본화이자율을 적용하는 방식으로 자본화가능차입원가를 결정하고 있습니다. 자본화이자율은 보고기간동안 차입한 자금(적격자산을 취득하기 위해 특정 목적으로 차입한 자금 제외)으로부터 발생한 차입원가를 가중평균하여 산정하고 있습니다. 보고기간 동안 자본화한 차입원가는 당해 기간 동안 실제 발생한 차입원가를 초과할 수 없습니다.

(10) 정부보조금

정부보조금은 당사가 정부보조금에 부수되는 조건을 준수하고 그 보조금을 수취하는것에 대해 합리

적인 확신이 있을 경우에만 인식하고 있습니다.

당사는 비유동자산을 취득 또는 건설하는데 사용해야 한다는 기본조건이 부과된 정부보조금을 수령하고 있으며, 해당 자산의 장부금액을 계산할 때, 정부보조금을 차감하고 감가상각자산의 내용연수에 걸쳐 당기손익으로 인식하고 있습니다.

당사는 정부보조금을 정부보조금으로 보전하려 하는 관련원가가 비용으로 인식되는 기간에 걸쳐 포괄손익계산서에서 정부보조금수익으로 표시하여 당기손익으로 인식하고 있습니다.

(11) 투자부동산

임대수익이나 시세차익 또는 두 가지 모두를 얻기 위하여 보유하고 있는 부동산은 투자부동산으로 분류하고 있습니다. 투자부동산은 취득시 발생한 거래원가를 포함하여 최초 인식시점에 원가로 측정하며, 최초 인식 후에 원가에서 감가상각누계액과 손상차손누계액을 차감한 금액을 장부금액으로 표시하고 있습니다.

후속원가는 자산으로부터 발생하는 미래 경제적 효익이 유입될 가능성이 높으며, 그 원가를 신뢰성 있게 측정할 수 있는 경우에 한하여 자산의 장부금액에 포함하거나 적절한 경우 별도의 자산으로 인식하고 있으며, 후속지출에 의해 대체된 부분의 장부금액은 제거하고 있습니다. 한편, 일상적인 수선·유지와 관련하여 발생하는 원가는 발생시점에 당기손익으로 인식하고 있습니다.

투자부동산 중 토지에 대해서는 감가상각을 하지 않으며, 건물은 경제적 내용연수에 따라 아래의 추정내용연수를 적용하여 정액법으로 상각하고 있습니다.

구분	추정내용연수
건물	30년
구축물	10 - 30년

투자부동산의 감가상각방법, 잔존가치 및 내용연수는 매 보고기간말에 재검토하고 이를 변경하는 것이 적절하다고 판단되는 경우 회계추정의 변경으로 회계처리하고 있습니다.

(12) 비금융자산의 손상

종업원급여에서 발생한 자산, 재고자산 및 이연법인세자산을 제외한 모든 비금융자산에 대해서는 매 보고기간말마다 자산손상을 시사하는 징후가 있는지를 검토하며, 만약 그러한 징후가 있다면 당해 자산의 회수가능액을 추정하고 있습니다. 단, 내용연수가 비한정인 무형자산, 아직 사용할 수 없는 무형자산에 대해서는 자산손상을 시사하는 징후와 관계없이 매년 회수가능액과 장부금액을 비교하여 손상검사를 하고 있습니다.

회수가능액은 개별 자산별로, 또는 개별 자산의 회수가능액을 추정할 수 없다면 그 자산이 속하는 현금창출단위별로 회수가능액을 추정하고 있습니다. 회수가능액은 사용가치와 순공정가치 중 큰 금액으로 결정하고 있습니다. 사용가치는 자산이나 현금창출단위에서 창출될 것으로 기대되는 미래현금흐름을 화폐의 시간가치 및 미래현금흐름을 추정할 때 조정되지 아니한 자산의 특유위험에 대한 현행 시장의 평가를 반영한 적절한 할인율로 할인하여 추정합니다.

자산이나 현금창출단위의 회수가능액이 장부금액에 미달하는 경우 자산의 장부금액을 감소시키며 즉시 당기손익으로 인식하고 있습니다.

매 보고기간말에 과거기간에 인식한 손상차손이 더 이상 존재하지 않거나 감소된 것을 시사하는 징후가 있는지를 검토하고 직전 손상차손의 인식시점 이후 회수가능액을 결정하는 데 사용된 추정치

에 변화가 있는 경우에만 환입합니다. 손상차손환입으로 증가된 장부금액은 과거에 손상차손을 인식하기 전 장부금액의 감가상각 또는 상각 후 잔액을 초과할 수 없습니다.

(13) 리스

당사는 계약의 약정시점에 계약이 리스인지 또는 리스를 포함하는지 판단합니다. 계약에서 대가와 교환하여, 식별되는 자산의 사용 통제권을 일정기간 이전하게 한다면 그 계약은 리스이거나 리스를 포함합니다. 계약이 식별되는 자산의 사용 통제권을 이전하는지를 판단할 때, 당사는 기업회계기준서 제1116호의 리스의 정의를 이용합니다.

1) 리스이용자

리스요소를 포함하는 계약의 개시일이나 변경유효일에 당사는 계약대가를 상대적 개별 가격에 기초하여 각 리스요소에 배분합니다. 다만, 당사는 비리스요소를 분리하지않는 실무적 간편법을 적용하여 리스요소와 관련된 비리스요소를 하나의 리스요소로회계처리합니다.

당사는 리스개시일에 사용권자산과 리스부채를 인식합니다. 사용권자산은 최초에 원가로 측정하며, 해당 원가는 리스부채의 최초 측정금액, 리스개시일이나 그 전에 지급한 리스료(받은 리스 인센티브 차감), 리스개설직접원가, 기초자산을 해체 및 제거하거나 기초자산이나 기초자산이 위치한 부지를 복구할 때 리스이용자가 부담하는 원가의 추정치로 구성됩니다.

사용권자산은 후속적으로 리스개시일부터 리스기간 종료일까지 정액법으로 감가상각합니다. 다만, 리스기간 종료일에 사용권자산의 소유권이 이전되거나 사용권자산의 원가에 매수선택권의 행사가격이 반영된 경우에는 유형자산의 감가상각과 동일한방식에 기초하여 기초자산의 내용연수 종료일까지 사용권자산을 감가상각합니다. 또한 사용권자산은 손상차손으로 인하여 감소하거나 리스부채의 재측정으로 인하여 조정될 수 있습니다.

리스부채는 리스개시일 현재 지급되지 않은 리스료의 현재가치로 최초 측정합니다. 리스료는 리스의 내재이자율로 할인하되, 내재이자율을 쉽게 산정할 수 없는 경우에는 당사의 증분차입이자율로 할인합니다. 일반적으로 당사는 증분차입이자율을 할인율로 사용합니다.

당사는 다양한 외부 재무 정보에서 얻은 이자율에서 리스의 조건과 리스 자산의 특성을 반영하기 위한 조정을 하고 증분차입이자율을 산정합니다.

리스부채 측정에 포함되는 리스료는 다음 항목으로 구성됩니다.

- 고정 리스료(실질적인 고정리스료 포함)
- 지수나 요율(이율)에 따라 달라지는 변동리스료. 최초에는 리스개시일의 지수나 요율(이율)을 사용하여 측정함
- 잔존가치보증에 따라 지급할 것으로 예상되는 금액
- 매수선택권을 행사할 것이 상당히 확실한 경우 매수선택권의 행사가격, 연장선택권을 행사할 것이 상당히 확실한 경우 연장기간의 리스료, 리스기간이 종료선택권 행사를 반영하는 경우에 리스를 종료하기 위하여 부담하는 금액

리스부채는 유효이자율법에 따라 상각합니다. 리스부채는 지수나 요율(이율)의 변동으로 미래 리스료가 변동되거나 잔존가치 보증에 따라 지급할 것으로 예상되는 금액이 변동되거나 매수, 연장, 종료 선택권을 행사할지에 대한 평가가 변동되거나 실질적인 고정리스료가 수정되는 경우에 재측정됩니다.

리스부채를 재측정할 때 관련되는 사용권자산을 조정하고, 사용권자산의 장부금액이영(0)으로 줄어드는 경우에는 재측정 금액을 당기손익으로 인식합니다.

당사는 재무상태표에서 투자부동산의 정의를 충족하지 않는 사용권자산을 '유형자산'으로 표시하고 리스부채는 '차입금'으로 표시하였습니다.

단기리스와 소액 기초자산 리스

당사는 정수기 등을 포함하여 리스기간이 12개월 이내인 단기리스와 소액 기초자산 리스에 대하여 사용권자산과 리스부채를 인식하지 않는 실무적 간편법을 선택하였습니다. 당사는 이러한 리스에 관련된 리스료를 리스기간에 걸쳐 정액법에 따라 비용으로 인식합니다.

2) 리스제공자

리스요소를 포함하는 계약의 약정일이나 변경유효일에 당사는 상대적 개별가격에 기초하여 각 리스 요소에 계약대가를 배분합니다.

리스제공자로서 당사는 리스약정일에 리스가 금융리스인지 운용리스인지 판단합니다.

각 리스를 분류하기 위하여 당사는 리스가 기초자산의 소유에 따른 위험과 보상의 대부분을 이전하는지를 전반적으로 판단합니다. 기초자산의 소유에 따른 위험과 보상의 대부분을 리스이용자에게 이전하는 경우에는 리스를 금융리스로 분류하고, 그렇지 않은 경우에는 리스를 운용리스로 분류합니다. 이 평가 지표의 하나로 당사는 리스기간이 기초자산의 경제적 내용연수의 상당 부분을 차지하는지 고려합니다.

약정에 리스요소와 비리스요소가 모두 포함된 경우에 당사는 기업회계기준서 제1115호를 적용하여 계약 대가를 배분합니다.

당사는 운용리스로 받는 리스료를 '기타수익'의 일부로써 리스기간에 걸쳐 정액 기준에 따라 수익으로 인식합니다.

(14) 비파생금융부채

당사는 계약상 내용의 실질과 금융부채의 정의에 따라 금융부채를 당기손익인식금융부채와 기타금융부채로 분류하고 계약의 당사자가 되는 때에 재무상태표에 인식하고있습니다.

① 당기손익인식금융부채

금융부채는 단기매매항목으로 분류되거나, 파생상품인 경우, 혹은 최초 인식시점에 당기손익인식항목으로 지정되는 경우에 당기손익인식항목으로 분류합니다.

당기손익인식금융부채는 최초인식 후 공정가치로 측정하며, 공정가치의 변동은 당기손익으로 인식하고 있습니다. 한편, 최초 인식시점에 발행과 관련하여 발생한 거래비용은 발생 즉시 당기손익으로 인식하고 있습니다.

② 기타금융부채

당기손익인식금융부채로 분류되지 않은 비파생금융부채는 기타금융부채로 분류하고 있습니다. 기타금융부채는 최초 인식시 발행과 직접 관련되는 거래원가를 차감한 공정가치로 측정하고 있습니다. 후속적으로 기타금융부채는 유효이자율법을 적용하여 상각후원가로 측정되며, 이자비용은 유효이자율법을 적용하여 인식합니다.

③ 금융부채의 제거

당사는 금융부채의 계약상 의무가 이행, 취소 또는 만료된 경우에만 금융부채를 제거합니다. 당사는 금융부채의 계약조건이 변경되어 현금흐름이 실질적으로 달라진 경우 기존 부채를 제거하고 새로운 계약에 근거하여 새로운 금융부채를 공정가치로 인식합니다.

금융부채의 제거 시에, 장부금액과 지급한 대가(양도한 비현금자산이나 부담한 부채를 포함)의 차액은 당기손익으로 인식합니다.

(15) 종업원급여

① 단기종업원급여

종업원이 관련 근무용역을 제공한 보고기간말부터 12개월 이내에 결제될 단기종업원급여는 근무용역과 교환하여 지급이 예상되는 금액을 근무용역이 제공된 때에 당기손익으로 인식하고 있습니다. 단기종업원급여는 할인하지 않은 금액으로 측정하고 있습니다.

② 기타장기종업원급여

종업원이 관련 근무용역을 제공한 보고기간말부터 12개월 이내에 지급되지 않을 기타장기종업원급여는 당기와 과거기간에 제공한 근무용역의 대가로 획득한 미래의 급여액을 현재가치로 할인하고 있습니다. 재측정에 따른 변동은 발생한 기간에 당기손익으로 인식하고 있습니다.

③ 퇴직급여: 확정기여제도

확정기여제도와 관련하여 일정기간 종업원이 근무용역을 제공하였을 때에는 그 근무용역과 교환하여 확정기여제도에 납부해야 할 기여금에 대하여 자산의 원가에 포함되는 경우를 제외하고는 당기손익으로 인식하고 있습니다. 납부해야 할 기여금은 이미 납부한 기여금을 차감한 후 부채(미지급비용)로 인식하고 있습니다. 또한, 이미 납부한 기여금이 보고기간말 이전에 제공된 근무용역에 대해 납부하여야 하는 기여금을 초과하는 경우에는 초과 기여금 때문에 미래 지급액이 감소하거나 현금이 환급되는 만큼을 자산(선급비용)으로 인식하고 있습니다.

④ 퇴직급여: 확정급여제도

보고기간 말 현재 확정급여제도와 관련된 확정급여부채는 확정급여채무의 현재가치에서 사외적립자산의 공정가치를 차감하여 인식하고 있습니다.

확정급여부채는 매년 독립적인 계리사에 의해 예측단위적립방식으로 계산되고 있습니다. 확정급여채무의 현재가치에서 사외적립자산의 공정가치를 차감하여 산출된 순액이 자산일 경우, 제도로부터 환급받거나 제도에 대한 미래기여금이 절감되는 방식으로 이용가능한 경제적 효익의 현재가치를 한도로 자산을 인식하고 있습니다.

순확정급여부채의 재측정요소는 보험수리적손익, 순확정급여부채의 순이자에 포함된 금액을 제외한 사외적립자산의 수익 및 순확정급여부채의 순이자에 포함된 금액을 제외한 자산인식상한효과의 변동으로 구성되어 있으며, 즉시 기타포괄손익으로 인식됩니다. 당사는 순확정급여부채(자산)의 순이자를 순확정급여부채(자산)에 연차보고기간 초에 결정된 할인율을 곱하여 결정하며 보고기간 동안 기여금 납부와 급여지급으로 인한 순확정급여부채(자산)의 변동을 고려하여 결정하고 있습니다. 확정급여제도와 관련된 순이자비용과 기타비용은 당기손익으로 인식됩니다.

제도의 개정이나 축소가 발생하는 경우, 과거근무에 대한 효익의 변동이나 축소에 따른 손익은 즉시 당기손익으로 인식하고 있습니다. 당사는 확정급여제도의 정산이 일어나는 때에 정산으로 인한 손

익을 인식하고 있습니다.

⑤ 해고급여

당사는 해고급여의 제안을 더 이상 철회할 수 없을 때와 해고급여의 지급을 수반하는구조조정에 대한 원가를 인식할 때 중 이른 날에 해고급여에 대한 비용을 인식합니다. 해고급여의 지급일이 12개월이 지난 후에 도래하는 경우에는 현재가치로 할인하고 있습니다.

(16) 총당부채

총당부채는 과거사건의 결과로 존재하는 현재의무(법적의무 또는 의제의무)로서, 당해 의무를 이행하기 위하여 경제적효익을 갖는 자원이 유출될 가능성이 높으며 그 의무의 이행에 소요되는 금액을 신뢰성 있게 추정할 수 있는 경우에 인식하고 있습니다. 총당부채로 인식하는 금액은 관련된 사건과 상황에 대한 불가피한 위험과 불확실성을 고려하여 현재의무를 보고기간말에 이행하기 위하여 소요되는 지출에 대한 최선의 추정치입니다. 화폐의 시간가치 효과가 중요한 경우 총당부채는 의무를 이행하기 위하여 예상되는 지출액의 현재가치로 평가하고 있습니다.

총당부채를 결제하기 위해 필요한 지출액의 일부 또는 전부를 제3자가 변제할 것이 예상되는 경우 이행한다면 변제를 받을 것이 거의 확실하게 되는 때에 한하여 변제금액을 인식하고 별도의 자산으로 회계처리하고 있습니다.

매 보고기간말마다 총당부채의 잔액을 검토하고, 보고기간말 현재 최선의 추정치를 반영하여 조정하고 있습니다. 의무이행을 위하여 경제적효익이 내재된 자원이 유출될 가능성이 더 이상 높지 아니한 경우에는 관련 총당부채를 환입하고 있습니다.

총당부채는 최초 인식과 관련 있는 지출에만 사용하고 있습니다.

(17) 외화

재무제표 작성에 있어서 그 기업의 기능통화 외의 통화(외화)로 이루어진 거래는 거래일의 환율을 적용하여 기록하고 있습니다. 매 보고기간 말에 화폐성 외화항목은 보고기간 말의 마감환율로 환산하고 있습니다. 공정가치로 측정하는 비화폐성 외화항목은 공정가치가 결정된 날의 환율로 환산하고, 역사적원가로 측정하는 비화폐성항목은 거래일의 환율로 환산하고 있습니다.

화폐성항목의 결제시점에 생기는 외환차이와 해외사업장순투자 환산차이 또는 현금흐름위험회피로 지정된 금융부채에서 발생한 환산차이를 제외한 화폐성항목의 환산으로 인해 발생한 외환차이는 모두 당기손익으로 인식하고 있습니다. 비화폐성항목에서 발생한 손익을 기타포괄손익으로 인식하는 경우에는 그 손익에 포함된 환율변동효과도 기타포괄손익으로 인식하고, 당기손익으로 인식하는 경우에는 환율변동효과도 당기손익으로 인식하고 있습니다.

(18) 납입자본

보통주는 자본으로 분류하며 자본거래와 직접 관련되어 발생하는 증분원가는 세금효과를 반영한 순액으로 자본에서 차감하고 있습니다.

우선주는 상환하지 않아도 되거나 당사의 선택에 의해서만 상환되는 경우와 배당의 지급이 당사의 재량에 의해 결정된다면 자본으로 분류하고, 당사의 주주총회에서 배당을 승인하면 배당금을 인식하고 있습니다. 주주가 특정일이나 그 이후에 확정되거나 확정가능한 금액의 상환을 청구할 수 있거나 의무적으로 상환해야 하는 우선주는 부채로 분류하고 있습니다. 관련 배당은 발생시점에 이자비용으로 보아 당기손익으로 인식하고 있습니다.

당사가 자기지분상품을 재취득하는 경우에 이러한 지분상품은 자기주식의 과목으로 자본에서 직접 차감하고 있습니다. 자기지분상품을 매입 또는 매도하거나 발행 또는 소각하는 경우의 손익은 당기 손익으로 인식하지 아니합니다. 당사가 자기주식을 취득하여 보유하는 경우 지급하거나 수취한 대가는 자본에서 직접 인식하고 있습니다.

(19) 고객과의 계약에서 생기는 수익

고객과의 계약에서 생기는 수익과 관련된 당사의 회계정책은 주석 28(4)에 기술되어 있습니다.

(20) 금융수익과 비용

당사의 금융수익과 금융비용은 다음으로 구성되어 있습니다.

- 이자수익
- 이자비용
- 배당금수익
- 당기손익-공정가치로 측정하는 금융자산에 대한 순손익
- 금융자산과 금융부채에 대한 외환손익

이자수익 혹은 이자비용은 유효이자율법을 사용하여 인식하였습니다. 배당금 수익은당사가 배당을 받을 권리가 확정되는 시점에 인식합니다.

유효이자율법은 금융상품의 기대존속기간에 추정되는 미래현금지급액이나 수취액의 현재가치를 금융자산의 총 장부금액이나 금융부채의 상각후원가와 정확하게 일치시키는 이자율입니다.

이자수익이나 이자비용을 계산할 때, 유효이자율은 자산의 총장부금액(해당 자산의 신용이 손상되지 않은 경우)이나 부채의 상각후원가에 적용합니다. 그러나, 최초 인식 이후에 후속적으로 신용이 손상된 금융자산에 대해서는 이자수익은 해당 금융자산의 상각후원가에 유효이자율을 적용하여 계산합니다. 만일 해당 자산이 더는 신용이 손상된 것으로 볼 수 없다면 총 장부금액에 유효이자율을 적용하여 이자수익을 계산합니다.

(21) 법인세

법인세비용은 당기법인세와 이연법인세로 구성되어 있으며, 기타포괄손익이나 자본에 직접 인식되는 거래나 사건 또는 사업결합에서 발생하는 세액을 제외하고는 당기손익으로 인식하고 있습니다.

법인세와 관련된 이자와 벌금은 법인세에 해당하는지 판단하고 법인세에 해당한다면기업회계기준서 제1012호 '법인세'를 적용하고 법인세에 해당하지 않는다면 기업회계기준서 제1037호 '충당부채, 우발부채, 우발자산'을 적용하고 있습니다.

한편, 당사는 법인세처리의 불확실성이 존재하는 경우 기업회계기준해석서 제2123호 '법인세 처리의 불확실성'에 따라 처리하고 있습니다. 이 해석서는 법인세 처리에 불확실성이 있을 때 기업회계기준서 제1012호의 인식 및 측정 요구사항을 적용하는 방법을 명확히 하고 있습니다. 따라서 당사는 법인세처리의 불확실성이 존재하는 상황에서 이 해석서에 따라 산정한 과세소득(세무상결손금), 세무기준액, 미사용 세무상결손금, 미사용 세액공제, 세율을 기초로 기업회계기준서 제1012호의 요구사항을 적용하여 당기 및 이연 법인세 자산·부채를 인식하고 측정합니다.

① 당기법인세

당기법인세는 당기의 과세소득을 기초로 산정하고 있습니다. 과세소득은 포괄손익계산서상의 법인세비용차감전순이익에서 다른 과세기간에 가산되거나 차감될 손익 및 비과세항목이나 손금불인정

항목을 제외하므로 포괄손익계산서상 손익과 차이가 있습니다. 당사의 당기법인세와 관련된 미지급 법인세는 제정되었거나 실질적으로 제정된 세율을 사용하여 계산하고 있습니다.

당기법인세자산과 당기법인세부채는 다음의 조건을 모두 충족하는 경우에만 상계를 합니다.

- 인식된 금액에 대한 법적으로 집행가능한 상계권리를 가지고 있음
- 순액으로 결제하거나, 자산을 실현하는 동시에 부채를 결제할 의도가 있음

② 이연법인세

이연법인세자산과 이연법인세부채를 측정할 때에는 보고기간말에 당사가 관련 자산과 부채의 장부 금액을 회수하거나 결제할 것으로 예상되는 방식에 따른 세효과를 반영하고 있습니다.

이연법인세자산의 장부금액은 매 보고기간말에 검토하고, 이연법인세자산으로 인한 혜택이 사용되기에 충분한 과세소득이 발생할 가능성이 더 이상 높지 않은 경우 이연법인세자산의 장부금액을 감소시키고 있습니다.

이연법인세자산과 부채는 보고기간말 제정되었거나 실질적으로 제정된 세법에 근거하여 당해 자산이 실현되거나 부채가 지급될 보고기간에 적용될 것으로 기대되는 세율을 사용하여 측정하고 있습니다. 이연법인세자산과 이연법인세부채를 측정할 때 보고기간말 현재 당사가 관련 자산과 부채의 장부금액을 회수하거나 결제할 것으로 예상되는 방식에 따라 법인세효과를 반영하고 있습니다.

이연법인세자산과 부채는 동일 과세당국이 부과하는 법인세이고, 당사가 인식된 금액을 상계할 수 있는 법적 권한을 가지고 있으며 당기 법인세부채와 자산을 순액으로결제할 의도가 있는 경우에만 상계하고 있습니다. 배당금 지급에 따라 추가적으로 발생하는 법인세비용이 있다면 배당금 지급과 관련한 부채가 인식되는 시점에 인식하고 있습니다.

(22) 주당이익

당사는 보통주 기본주당이익과 희석주당이익을 당기순손익에 대하여 계산하고 포괄손익계산서에 표시하고 있습니다. 기본주당이익은 보통주에 귀속되는 당기순손익을 보고기간 동안에 유통된 보통주식수를 가중평균한 주식수로 나누어 계산하고 있습니다. 희석주당이익은 전환사채와 종업원에게 부여한 주식기준보상 등 모든 희석화 효과가 있는 잠재적 보통주의 영향을 고려하여 보통주에 귀속되는 당기순손익 및 가중평균유통보통주식수를 조정하여 계산하고 있습니다.

5. 종속기업투자 및 관계기업투자

(1) 당기말과 전기말 현재 종속기업투자의 내역은 다음과 같습니다.

(단위: 천원)							
종속기업명	소재지	주요 영업 활동	사용 재무제표 일	당기말		전기말	
				소유지분율	장부금액	소유지분율	장부금액
동국생명과학(주)(*1)	대한민국	조영제 판매	12월 31일	45.34%	27,982,106	56.11%	27,982,106
헬스케어성장지원창업벤처전문사모투자합자회사(*2)	대한민국	투자업	12월 31일	91.12%	6,405,405	91.12%	6,405,405
(주)위드닉스(*3)	대한민국	미용기기 판매	12월 31일	50.91%	2,186,625	-	-
리봄화장품(*4)	대한민국	화장품 판	12월	60.00%	30,660,0	-	-

		매	31일		00		
합 계					67,234,136		34,387,511

(*1) 당사는 실질지배력을 보유하고 있는 것으로 판단하여 종속기업투자로 분류하였습니다.

(*2) 당사는 변동이익의 대부분에 노출되어 있어 지배력을 보유한다고 판단하여 전기에 종속기업으로 분류 하였습니다.

(*3) 당기 중 주식회사 워드닉스의 보통주 50.91%를 취득하였습니다.

(*4) 당기 중 리봄화장품의 보통주 60.00%를 취득하였습니다.

(2) 당기말과 전기말 현재 관계기업투자의 내역은 다음과 같습니다.

(단위: 천원)							
피투자회사명	소재지	주요 영업활동	사용 재무제표 일	당기말		전기말	
				소유지분 율	장부금액	소유지분 율	장부금액
디티알비전사모 투자 합자회사(*1)	대한민 국	투자업	12월 31일	-	-	24.79%	1,069,940
마그나인베스트 먼트	대한민 국	투자자문업	12월 31일	26.15%	3,683,382	26.15%	3,683,382
디케이메디비전 (*2)	대한민 국	콘택트렌즈 제 조업	12월 31일	-	-	11.55%	561,491
에임오퍼스 헬스 케어 그로스캐피 탈 사모투자합자 회사(*3)	대한민 국	투자업	12월 31일	63.80%	5,000,000	34.32%	5,000,000
라이프밸류업사 모투자합자회사 (*4)	대한민 국	투자업	12월 31일	20.00%	6,900,000	20.00%	6,900,000
합 계					15,583,382		17,214,813

(*1) 당기 중 청산 진행됨에 따라 관계기업에서 제외되었습니다.

(*2) 당기 중 디티알비전사모투자합자회사가 청산됨에 따라 당기에 당기손익-공정가치 측정 금융자산으로 분류되었습니다.

(*3) 당사는 유의적인 영향력을 보유한다고 판단하여 전기에 관계기업으로 분류하였으며, 당기 중 지분율이 50% 초과하였으나 주요 의사결정에 있어 단독으로 수행할수 없어 관계기업으로 분류하였습니다.

(*4) 당사는 유의적인 영향력을 보유한다고 판단하여 전기에 관계기업으로 분류하였습니다.

6. 사용이 제한된 예금

사용이 제한된 금융자산

당기

(단위 : 천원)

	금융기관예치금
사용이 제한된 비유동 현금및현금성자산	6,000
사용이 제한된 금융자산에 대한 설명	당좌개설보증금

전기

(단위 : 천원)

	금융기관예치금
사용이 제한된 비유동 현금및현금성자산	6,000
사용이 제한된 금융자산에 대한 설명	당좌개설보증금

7. 매출채권

매출채권 및 기타채권의 공시

당기

(단위 : 천원)

	총장부금액	손상차손누계액	장부금액 합계
매출채권	117,587,205	(192,827)	117,394,378

전기

(단위 : 천원)

	총장부금액	손상차손누계액	장부금액 합계
매출채권	105,499,546	(238,749)	105,260,797

매출채권 및 기타채권 손실충당금과 총장부금액의 변동에 대한 공시

당기

(단위 : 천원)

	금융자산, 분류
	매출채권
	장부금액
	손상차손누계액
기초금융자산	(238,749)
대손상각비	5,011
매출채권 제각 등	40,911
기말금융자산	(192,827)

전기

(단위 : 천원)

	금융자산, 분류
	매출채권
	장부금액
	손상차손누계액
기초금융자산	(258,415)
대손상각비	6,690
매출채권 제각 등	12,976
기말금융자산	(238,749)

8. 기타수취채권

기타 채권에 대한 공시

당기

(단위 : 천원)

	총장부금액	손상차손누계액	장부금액 합계
--	-------	---------	---------

기타 유동채권		27,908,768	(646,364)	27,262,404
기타 유동채권	단기미수금	19,668,408	(246,872)	19,421,536
	단기미수수익	1,540,360	(399,492)	1,140,868
	단기대여금	6,700,000	0	6,700,000
	단기보증금	0	0	0
기타 비유동채권		5,323,519	(2,578,291)	2,745,228
기타 비유동채권	장기미수금	0	0	0
	장기미수수익	0	0	0
	장기대여금	2,552,942	(2,552,942)	0
	장기보증금	2,770,577	(25,349)	2,745,228

전기

(단위 : 천원)

		총장부금액	손상차손누계액	장부금액 합계
기타 유동채권		17,104,860	(411,704)	16,693,156
기타 유동채권	단기미수금	15,774,760	(12,212)	15,762,548
	단기미수수익	1,288,561	(399,492)	889,069
	단기대여금	41,539	0	41,539
	단기보증금	0	0	0
기타 비유동채권		10,932,343	(2,258,000)	8,674,343
기타 비유동채권	장기미수금	0	0	0
	장기미수수익	0	0	0
	장기대여금	8,260,942	(2,258,000)	6,002,942
	장기보증금	2,671,401	0	2,671,401

기타채권의 대손충당금 변동내역에 대한 공시

당기

(단위 : 천원)

	금융자산, 분류
	기타채권
	장부금액
	손상차손누계액
기초금융자산	(2,669,704)
기타의대손상각비전입	(554,951)
기말금융자산	(3,224,655)

전기

(단위 : 천원)

	금융자산, 분류
	기타채권
	장부금액
	손상차손누계액

기초금융자산	(2,669,704)
기타의대손상각비전입	0
기말금융자산	(2,669,704)

9. 기타금융자산

금융자산의 공시

당기

(단위 : 천원)

		당기손익인식금융자산
기타금융자산		78,882,307
기타금융자산	기타유동금융자산	0
	기타비유동금융자산	78,882,307

전기

(단위 : 천원)

		당기손익인식금융자산
기타금융자산		70,161,194
기타금융자산	기타유동금융자산	0
	기타비유동금융자산	70,161,194

당기손익공정가치 측정 금융자산의 취득원가에 대한 공시

당기

(단위 : 천원)

							자산	
측정 전체	취득원가	자산	금융자산, 범주	당기손익인식금융자산	당기손익-공정가치측 정지분증권	상장주식	4,021,100	
						비상장 주식	에이티지씨 보통주	296,250
							에스바이오메딕스 보 통주	
							티에스바이오 보통주	579,633
							위즈도메인 보통주	250,000
							아이스디에셋 보통주	200,000
							디케이메디비전 보통 주	561,491
							인벤테라	1,499,902
							지속성보험	
					당기손익-공정가치측 정채무증권	채무증권	한국제약합동조합	17,800
							에이티지씨 RCPS	1,101,522
							오토파자사이언스 RCPS	499,875
							비질런트바이오사이언 스 RCPS	323,165
							브이아이플래닝CB	4,000,000
							지월팜텍	
							와이제이엠게임즈	
							티에스바이오CB	1,625,000
							티에스바이오BW	3,500,000
							기타 채무증권	2,346,831
					수익증권	디티알사모투자자회사(CJM인터내셔널 전환		

						사채)	
						헬스케어성장펀드1-4차	
						골든오크 오피튜니티 펀드	264,274
						라이프밸류업사모투자합자회사	
						AIM하랑 신기술투자조합1호(아놀자) 펀드	500,000
						새한벤처펀드 16호	657,401
						에임오파스 헬스케어 그로스캐피탈 사모투자합 자회사	
						미래에셋 Innovative Growth 투자조합	934,893
						하나마그나 Growth Booster	1,200,000
						아나두 펀드	1,000,000
						디에스 전문투자형사모투자신탁(디엔디파마텍)	1,000,000
						알펜루트다뉴브 사모투자신탁 제1호	223,890
						PTR 목표달성 전문투자형 펀드	0
						한국투자상성그림증권자투자1호	
						한국투자상성그림증권자투자1호(주식)-A	
						현대 인베스트먼트 ABL 전문투자형 사모 특별 자산펀드 8호	
						신한은행26-10 삼성증권	1,999,999
						신한금융조건부(상)13 삼성증권	9,999,997
						신한금융조건부(상)12-1 삼성증권	2,000,000
						하나금융조건부 채권(상)8 삼성증권	3,000,000
						하나금융조건부 채권(상)9-1 삼성증권	3,499,999
						하나금융조건부(상)13 삼성증권	2,000,000
						KB 금융조건부채권(상)2-1 삼성증권	1,500,000
						KB 금융조건부채권(상)6-1 삼성증권	2,000,000
						KB 금융조건부(상)7-1 삼성증권	3,000,000
						KB금융조건부(상)9-1 삼성증권	1,999,999
						KB금융조건부(상)10-1 삼성증권	1,000,000
						KB금융조건부(상)12	3,999,999
						아이엠앤디지탈솔루션일반사모투자신탁 펀드	980,392
						BUY엔화 채권 램	0
						BUY엔화 채권 램-2	0
						기업은행 조건부(상)2 KB증권	2,026,400
						신한은행26-10 KB증권	2,010,400
						코리안리재보험신종자본증권 KB증권	1,015,800
						신한금융조건부(상)12-1 KB증권	1,016,400
						국민은행조건부(상) 신한금융투자	1,399,722
						KB금융조건부(상) 10-1 신한금융투자	1,999,999
						에블루션 제1-8호 신기술투자조합	1,000,000
						포커스 골든오크 일반사모투자신탁 제1호	405,079
						국민은행조건부(상)4405이(03)영신29	5,000,000
						에임하랑 농업혁신 세컨더리투자조합	340,000
					파생상품	최대주주의 매도청구권	

전기

(단위 : 천원)

								자산
측정 전체	취득원가	자산	금융자산, 범주	당기손익인식금융자산	당기손익-공정가치측 정지분증권	상장주식		2,719,446
						비상장 주식	에이티지씨 보통주	552,500
							에스바이오메딕스 보 통주	0
							티에스바이오 보통주	579,633
							위즈도메인 보통주	250,000
							아이스디에셋 보통주	200,000
							디케이메디비전 보통 주	4,450,000

						인벤데라		
					저축성보험		1,995,101	
					당기손익-공정가치측정채무증권	채무증권	한국제약활동조합	17,800
							에이티지씨 RCPS	1,362,375
							오토파지사이언스	499,875
							RCPS	
							비질런트바이오사이언스 RCPS	381,594
							브이아이플래닝CB	4,000,000
							지엘팜텍	0
							와이제이엠게임즈	0
							티에스바이오CB	1,625,000
							티에스바이오BW	3,500,000
							기타 채무증권	2,167,711
					수익증권		디지털사모투자합자회사(CJM인터넷내셔널 전환사채)	0
							헬스케어성장펀드1-4차	0
							골드오크 오퍼튜니티 펀드	300,000
							라이프밸류업사모투자합자회사	0
							AIM허랑 신기술투자조합1호(아놀지) 펀드	0
							새한벤처펀드 16호	1,000,000
							에임오파스 헬스케어 그로스캐피탈 사모투자합자회사	1,000,000
							미래에셋 Innovative Growth 투자조합	941,135
							하나마그나 Growth Booster	1,200,000
							아나두 펀드	1,000,000
							디에스 전문투자형사모투자신탁(디엔디파마텍)	1,000,000
							알펜루트다뉴브 사모투자신탁 제1호	223,890
							PTR 목표달성 전문투자형 펀드	495,050
							한국투자상성그룹증권자투자1호	0
							한국투자상성그룹증권자투자1호(주식)-A	0
							현대 인베스트먼트 ABL 전문투자형 사모 특별자산펀드 8호	0
							신한은행26-10 삼성증권	1,999,999
							신한금융조건부(상)13 삼성증권	9,999,997
							신한금융조건부(상)12-1 삼성증권	2,000,000
							하나금융조건부 채권(상)8 삼성증권	3,000,000
							하나금융조건부 채권(상)9-1 삼성증권	3,499,999
							하나금융조건부(상)13 삼성증권	2,000,000
							KB 금융조건부채권(상)2-1 삼성증권	1,500,000
							KB 금융조건부채권(상)6-1 삼성증권	2,000,000
							KB 금융조건부(상)7-1 삼성증권	3,000,000
							KB금융조건부(상)9-1 삼성증권	1,999,999
							KB금융조건부(상)10-1 삼성증권	1,000,000
							KB금융조건부(상)12	
							아이엠엠디지털솔루션일반사모투자신탁 펀드	980,392
							BUY엔화 채권 램	1,738,440
							BUY엔화 채권 램-2	
							기업은행 조건부(상)2 KB증권	2,026,400
							신한은행26-10 KB증권	2,010,400
							코리안리재보험신종자본증권 KB증권	1,015,800
							신한금융조건부(상)12-1 KB증권	1,016,400
							국민은행조건부(상) 신한금융투자	1,399,722
							KB금융조건부(상) 10-1 신한금융투자	1,999,999
							에볼루션 제1-8호 신기술투자조합	
							포커스 골드오크 일반사모투자신탁 제1호	

					국민은행조건부(상)4405이(03)영신29	
					에임하랑 농업혁신 세컨더리투자조합	
				파생상품	최대주주의 매도청구권	0

당기손익공정가치 측정 금융자산의 취득원가 합계금액에 대한 공시

당기

(단위 : 천원)

	측정 전체						
	취득원가						
	자산						자산 합계
	금융자산, 범주						
	당기손익인식금융자산						
	당기손익-공정가치측정지분증권		저축성보험	당기손익-공정가치측정채무증권	수익증권	파생상품	
	상장주식	비상장 주식		채무증권			
자산	4,021,100	3,387,276	1,917,383	13,414,193	58,974,643		81,714,595

전기

(단위 : 천원)

	측정 전체						
	취득원가						
	자산						자산 합계
	금융자산, 범주						
	당기손익인식금융자산						
	당기손익-공정가치측정지분증권		저축성보험	당기손익-공정가치측 정채무증권	수익증권	파생상품	
	상장주식	비상장 주식		채무증권			
자산	2,719,446	6,032,133	1,995,101	13,554,355	51,347,622	0	75,648,657

당기손익공정가치 측정 금융자산의 변동내역에 대한 공시

당기

(단위 : 천원)

							기초 자산	매입, 공정가치측정, 자산	당기손익(손실)(외환차익(포함), 공정가치 측정, 자산	매도, 공정가치측정, 자산	대체해 따른 증권(금소), 공정가치측정, 자산	기말 자산	
특정 전체	공정가치	자산	금융자산, 범주	당기손익인식금융자산	당기손익-공정가치측 정지분증권	상장주식	2,582,571	1,601,710	(939,408)	(1,688,985)	342,585	1,898,473	
						비상장 주식	에이티지씨 보통주	641,875	0	(26,250)	(1,234,375)	888,750	270,000
							테스바이오메릭스 보통주	0					
							티웨이브이오 보통주	493,238	0	(111,107)	0	0	382,131
							위즈도메인 보통주	145,476	0	(75,216)	0	0	70,260
							마이스디앤씨 보통주	200,000	0	(171,686)	0	0	28,314
							다케이메다비전 보통주	0	0	620,977	0	561,491	1,182,468
							인한테라		1,499,902	0	0	0	1,499,902
						저축성보험	1,620,064	297,319	(59,446)	0	0	1,857,937	
					당기손익-공정가치측 정채무증권	시장성없는채무증권	한국채택합동조합	17,800	0	0	0	17,800	
							에이티지씨 RCPS	4,544,350	0	(299,857)	0	(888,750)	3,355,743
							오토모지사이언스 RCPS	81,975	0	(81,975)	0	0	0
							비폴린트바이오사이언스 RCPS	592,498	0	192,237	(58,429)	0	726,296
							브이아이클래닝CB	2,115,663	0	(2,115,663)	0	0	0
							자물함박	0					
							에이씨에프에프에프	0					
							테스바이오CB	1,549,495	0	166,589	0	0	1,716,084
							테스바이오BW	3,295,787	0	349,910	0	0	3,645,697

							기타 채무증권	2,067,963	179,120	82,000	0	0	2,329,102
							다인알사모투자회사(CJ제1인쇄물 판매사 제)	0					
							헬스케어성장펀드1~4차	0					
							폴트모크 모바일리티 펀드	300,000	0	0	(35,726)	0	264,274
							리이프벤처스모투자회사	0					
							AIM저항 신기술투자펀드1호(아놀드)	500,000	0	0	0	0	500,000
							새천년펀드 16호	950,275	0	19,524	(14)	(342,565)	627,200
							헤임오리스 헬스케어 그로스캐피탈 사모투자회사	0					
							미래에셋 Innovative Growth 투자조합	960,737	0	(95,354)	(6,243)	0	859,140
							하나미그나 Growth Booster	1,156,350	0	19,200	0	0	1,175,550
							이나투 펀드	1,016,798	0	(7,872)	0	0	1,008,926
							디에스 전문투자회사모투자신탁(디엔디펀드)	617,941	0	126,842	0	0	744,782
							알앤비투자신탁 모투자신탁 제1호	321,596	0	(152,503)	0	0	169,092
							PTN 목표달성 전문투자 펀드	425,262	0	0	(425,262)	0	0
							한국투자성장그룹증권투자1호	0					
							한국투자성장그룹증권투자1호(주식)-A	0					
							현대인베스트먼트 ABL 전문투자형 시모 특별자 신탁 8호	0					
							신한은행26-10 성장증권	2,077,498	0	15,921	0	0	2,093,419
							신한금융투자(상)12 성장증권	10,336,986	0	382,253	0	0	10,719,239
							신한금융투자(상)12-1 성장증권	1,993,789	0	67,286	0	0	2,061,075
							하나금융투자(상)10 성장증권	2,818,158	0	104,594	0	0	2,922,752
							하나금융투자(상)9-1 성장증권	3,296,202	0	117,163	0	0	3,413,365
							하나금융투자(상)13 성장증권	2,051,936	0	81,549	0	0	2,133,485
							KB금융투자(상)12-1 성장증권	1,411,205	0	36,060	0	0	1,447,265
							KB금융투자(상)16-1 성장증권	1,870,297	0	74,990	0	0	1,945,287
							KB금융투자(상)17-1 성장증권	2,831,287	0	107,673	0	0	2,938,960
							KB금융투자(상)19-1 성장증권	1,900,098	0	79,954	0	0	1,980,052
							KB금융투자(상)10-1 성장증권	995,465	0	33,812	0	0	1,029,277
							KB금융투자(상)12		3,999,999	173,238	0	0	4,173,237
							이이엠텔디지털증권투자신탁 모투자신탁 펀드	971,539	0	153,647	0	0	1,125,186
							BJF연월 채권 모	1,881,980	0	0	(1,881,980)	0	0
							BJF연월 채권 모-2		1,790,400	0	(1,790,400)	0	0
							기아은행 조관부(상)12 KB증권	2,020,710	0	26,256	0	0	2,046,966
							신한은행26-10 KB증권	2,107,576	0	3,682	0	0	2,111,258
							크리민리재보험신증자본증권 KB증권	969,548	0	37,969	0	0	1,007,517
							신한금융투자(상)12-1 KB증권	1,013,519	0	34,397	0	0	1,047,916
							국민은행조관부(상) 신한금융투자	1,384,253	0	33,382	0	0	1,417,634
							KB금융투자(상) 10-1 신한금융투자	2,011,425	0	58,225	0	0	2,069,649
							해탈투자 제1호 신기술투자조합		1,000,000	0	0	0	1,000,000
							포커스 폴트모크 알파사모투자신탁 제1호		405,079	(20,336)	0	0	384,743
							국민은행조관부(상)4405이(03)연신29		5,000,000	124,851	0	0	5,124,851
							해남항 농업혁신 세컨드리투자조합		340,000	0	0	0	340,000
							현대주주의 예외증권	0					

전기

(단위 : 천원)

							기초 자산	매입, 공평가치측정, 자 산	당기손익으로 인식된 이익(손실)의환차이 포함), 공평가치 측정, 자산	매도, 공평가치측정, 자 산	대체재 따른 증가(감소) , 공평가치측정, 자산	기타 자산
						상장주식	1,720,308	1,248	851,513	(2,118)	11,619	2,582,571
						비상장 주식						
						헤이티지씨 보통주	170,000	0	89,375	(430,780)	813,280	641,875
						헤스바이오메딕스 보통 주	11,619	0	0	0	(11,619)	0
						티웨이바이오 보통주	690,347	0	(197,109)	0	0	493,238
						퀴즈메인 보통주	250,000	0	(104,524)	0	0	145,476
						에이스디앤씨 보통주	200,000	0	0	0	0	200,000
						다케이메다비전 보통주	1,372,488	0	(810,997)	0	(561,491)	0
						인텔테라						
						합계보통	0	0	(375,037)	0	1,996,101	1,620,064
						당기손익-공평가치측 정자산						
						한국투자증권	17,800	0	0	0	0	17,800
						시장은없는채무증권						
						헤이티지씨 RCPS	5,050,944	0	645,230	(338,544)	(813,280)	4,544,350
						모토파지사이언스	894,098	0	(812,123)	0	0	81,975

						RCPS						
						비율한도배이오사이먼						
						스 RCPS	695,409	0	(15,278)	(87,643)	0	592,488
						브이아이올레닝CB	0	4,000,000	(1,884,337)	0	0	2,115,663
						자물문막	75,356	0	0	(75,356)	0	0
						와이제이엠게임즈	230,802	0	0	(230,802)	0	0
						티렉스브이오CB	1,473,274	0	76,221	0	0	1,549,495
						티렉스브이오BW	3,147,351	0	148,436	0	0	3,295,787
						기타 채무증권	4,181,472	0	(99,729)	(2,013,760)	0	2,067,983
						디지털시모투자형자회사(CJM인더내셔널 전환사채)	0	0	27,711	(27,711)	0	0
						헬스케어성장펀드1~4차	9,380,796	0	(2,975,351)	0	(6,405,405)	0
						골판모크 오픈엔티 펀드	0	300,000	0	0	0	300,000
						라이프뱅크시모투자형자회사	7,250,004	0	(350,004)	0	(6,900,000)	0
						시M하향 신기술투자조합1호(아놀자) 펀드	0	500,000	0	0	0	500,000
						새한벤처펀드 16호	975,852	0	(25,577)	0	0	950,275
						메일모리스 헬스케어 그로스캐피탈 시모투자형자회사	3,775,853	0	1,224,147	0	(5,000,000)	0
						회사						
						미래에셋 Innovative Growth 투자조합	973,628	0	45,974	(58,866)	0	960,737
						허니마그나 Growth Booster	862,394	300,000	(6,044)	0	0	1,156,350
						아니두 펀드	1,018,847	0	(2,049)	0	0	1,016,798
						디엑스 전문투자형시모투자신약(디엔디파라믹)	1,034,753	0	(416,812)	0	0	617,941
						알판루판디뉴브 시모투자신약 제1호	380,384	0	(21,663)	(37,105)	0	321,596
						PTA 목표달성 전문투자형 펀드	353,252	0	72,010	0	0	425,262
						한국투자대상그라운드투자1호	826,025	0	0	(826,025)	0	0
						한국투자대상그라운드투자1호(주식)-A	1,825,641	0	0	(1,825,641)	0	0
						현대 인베스트먼트 ABL 전문투자형 시모 특별투자펀드 8호	124,238	0	0	(124,238)	0	0
						신한은행28-10 삼성증권	1,964,843	0	112,855	0	0	2,077,498
						신한금융조각부(상)13 삼성증권	0	9,999,997	336,989	0	0	10,336,986
						신한금융조각부(상)12-1 삼성증권	1,854,054	0	139,735	0	0	1,993,789
						하나금융조각부 채권(상)9 삼성증권	2,589,802	0	228,356	0	0	2,818,158
						하나금융조각부 채권(상)9-1 삼성증권	3,011,455	0	284,747	0	0	3,296,202
						하나금융조각부(상)13 삼성증권	0	2,000,000	51,936	0	0	2,051,936
						KB 금융조각부채권(상)9-1 삼성증권	1,316,398	0	94,807	0	0	1,411,205
						KB 금융조각부채권(상)9-1 삼성증권	1,727,307	0	142,990	0	0	1,870,297
						KB 금융조각부(상)7-1 삼성증권	2,610,564	0	220,723	0	0	2,831,287
						KB금융조각부(상)9-1 삼성증권	1,785,215	0	114,883	0	0	1,900,098
						KB금융조각부(상)10-1 삼성증권	931,277	0	64,188	0	0	995,465
						KB금융조각부(상)12						
						아이엠뱅크디지털솔루션일반시모투자신약 펀드	0	980,392	(8,853)	0	0	971,539
						BUY연회 채권 명	0	1,738,440	143,540	0	0	1,881,980
						BUY연회 채권 명-2						
						기업은행 조각부(상)2 KB증권	1,884,624	0	136,086	0	0	2,020,710
						신한은행28-10 KB증권	1,982,004	0	125,572	0	0	2,107,576
						국민연금기초연금신용보증증권 KB증권	905,621	0	83,927	0	0	989,548
						신한금융조각부(상)12-1 KB증권	934,878	0	78,641	0	0	1,013,519
						국민은행조각부(상) 신한금융투자	1,314,812	0	69,441	0	0	1,384,253
						KB금융조각부(상) 10-1 신한금융투자	1,878,211	0	133,214	0	0	2,011,425
						메탈루트 제1-8호 신기술투자조합						
						포커스 골판모크 일반시모투자신약 제1호						
						국민은행조각부(상)4405미(03)명산29						
						메일하향 농업혁신 세컨드리투자조합						
						총계합계	최대주주의 매도할구권	165,209	0	(165,209)	0	0

당기손익공정가치 측정 금융자산의 변동내역 합계에 대한 공시

당기

(단위 : 천원)

	측정 전체				
	공정가치				
	자산				자산 합계
	금융자산, 범주				
	당기손익인식금융자산				

	당기손익-공정가치측정지분증권		저축성보험	당기손익-공정가치측 정채무증권	수익증권	파생상품	
	상장주식	비상장 주식		채무증권			
기초 자산	2,582,571	1,480,589	1,620,064	14,265,540	50,212,430	0	70,161,194
매입, 공정가치측정, 자산	1,601,710	1,499,902	297,319	179,120	12,535,478		16,113,529
당기손익으로 인식된 총 손익(외환차이 포 함), 공정가치 측정, 자산	(939,408)	236,718	(59,446)	(1,706,759)	1,636,403		(832,492)
매도, 공정가치측정, 자산	(1,688,985)	(1,234,375)	0	(58,429)	(4,139,625)		(7,121,414)
대체에 따른 증가(감 소), 공정가치측정, 자산	342,585	1,450,241	0	(888,750)	(342,585)		561,491
기말 자산	1,898,473	3,433,075	1,857,937	11,790,722	59,902,101		78,882,308
당기손익-공정가치 측정 금융자산의 대 체내역에 대한 기술							당기 대체내역은 관 계기업투자주식에서 당기손익-공정가치측 정금융자산으로의 대 체, 상환전환우선주 에서 보통주로의 대 체 및 현물배당으로 인한 대체와 연결 범 위 변동을 포함한 금 액입니다.

전기

(단위 : 천원)

	측정 전체						
	공정가치						
	자산						자산 합계
	금융자산, 범주						
	당기손익인식금융자산						
	당기손익-공정가치 측정지분증권		저축성보험	당기손익-공정가치 측정채무증권	수익증권	파생상품	
	상장주식	비상장 주식		채무증권			
기초 자산	1,720,308	2,694,454	0	15,766,506	55,472,672	165,209	75,819,149
매입, 공정가치 측정, 자산	1,248	0	0	4,000,000	15,818,829	0	19,820,077
당기손익으로 인식된 총 손익(외환차이 포함), 공정가치 측정, 자산	851,513	(1,023,255)	(375,037)	(1,941,580)	125,919	(165,209)	(2,527,649)
매도, 공정가치 측정, 자산	(2,118)	(430,780)	0	(2,746,105)	(2,899,585)	0	(6,078,588)
대체에 따른 증가(감소), 공정가치 측정, 자산	11,619	240,170	1,995,101	(813,280)	(18,305,405)	0	(16,871,795)
기말 자산	2,582,571	1,480,589	1,620,064	14,265,540	50,212,430	0	70,161,194

당기손익-공정가치 측정 금융자산의 대 체내역에 대한 기술						전기 대체내역은 비 상장주식의 상장, 상 각후원가측정금융자 산에서 당기손익-공 정가치측정금융자산 으로의 대체, 당기손 익-공정가치측정금융 자산에서 관계기업 및 종속기업투자주식 으로 대체된 금액입 니다.
---------------------------------------	--	--	--	--	--	--

10. 재고자산

재고자산 세부내역

당기

(단위 : 천원)

	총장부금액	재고자산 평가충당금	장부금액 합계
제품	43,842,683	(723,911)	43,118,772
상품	18,848,260	(422,452)	18,425,808
재공품	37,659,198	(2,812,884)	34,846,314
원재료	14,403,426	(25,030)	14,378,396
저장품	4,106,337	(63,679)	4,042,657
미착품	39,460	0	39,460
재고자산 합계	118,899,363	(4,047,956)	114,851,408

전기

(단위 : 천원)

	총장부금액	재고자산 평가충당금	장부금액 합계
제품	34,943,600	(866,209)	34,077,391
상품	14,029,471	(359,653)	13,669,818
재공품	34,850,206	(2,209,979)	32,640,227
원재료	14,267,400	(8,621)	14,258,779
저장품	4,319,582	(46,175)	4,273,407
미착품	742,884	0	742,884
재고자산 합계	103,153,143	(3,490,637)	99,662,504

재고자산평가손실 및 환입 내역

당기

(단위 : 천원)

	매출원가
재고자산 평가손실	699,616
재고자산 평가손실환입	(142,297)

전기

(단위 : 천원)

	매출원가
재고자산 평가손실	622,688
재고자산 평가손실환입	(106,248)

11. 기타자산

기타자산에 대한 공시

당기

(단위 : 천원)

		총장부금액	손상차손누계액	장부금액 합계
기타유동자산				6,225,325
기타유동자산	유동선급금	1,591,055	(108,675)	1,482,380
	유동선급비용			4,400,684
	유동반환재고회수권			342,261
기타비유동자산				4,822,684
기타비유동자산	비유동선급금	380,720	0	380,720
	비유동선급비용			78,696
	비유동반환재고회수권			794
	비유동 순확정급여자산			4,362,474
반환재고회수권에 대한 기술				반품권리가 부여된 제품 및 상품 판매분에 대해 반품총당부채를 결제할 때, 고객에게서 제품 및 상품을 회수할 권리를 인식한 금액입니다(주석 21참조).

전기

(단위 : 천원)

		총장부금액	손상차손누계액	장부금액 합계
기타유동자산				6,588,286
기타유동자산	유동선급금	2,244,520	(108,675)	2,135,845
	유동선급비용			4,003,404
	유동반환재고회수권			449,037
기타비유동자산				6,989,567
기타비유동자산	비유동선급금	427,439	0	427,439
	비유동선급비용			112,540
	비유동반환재고회			803

	수권			
	비유동 순확정급여 자산			6,448,786
반환재고회수권에 대한 기술				반품권리가 부여된 제품 및 상품 판매분에 대해 반품총당부채를 결재할 때, 고객에게서 제품 및 상품을 회수할 권리를 인식한 금액입니다(주석 21참조).

기타자산의 대손충당금 변동내역에 대한 공시
당기

(단위 : 천원)

	자산
	기타자산
	장부금액
	손상차손누계액
기초 자산	(108,675)
대손상각비	0
기말 자산	(108,675)

전기

(단위 : 천원)

	자산
	기타자산
	장부금액
	손상차손누계액
기초 자산	(5,922)
대손상각비	(102,753)
기말 자산	(108,675)

12. 유형자산

유형자산에 대한 세부 정보 공시
당기

(단위 : 천원)

유형자산																										유형자산 합 계										
토지				건물				건설부속설비				구축물				기계장치				차량운반구				공구용기구				실험설비				건설중간자산				
장부금액		장부금액		장부금액		장부금액		장부금액		장부금액		장부금액		장부금액		장부금액		장부금액		장부금액		장부금액		장부금액			장부금액		장부금액							
총장부	각누계	장부보	액 합	총장부	각누계	장부보	액 합	총장부	각누계	장부보	액 합	총장부	각누계	장부보	액 합	총장부	각누계	장부보	액 합	총장부	각누계	장부보	액 합	총장부	각누계		장부보	액 합	총장부	각누계	장부보	액 합				
금액	액, 상	조금	계	금액	액, 상	조금	계	금액	액, 상	조금	계	금액	액, 상	조금	계	금액	액, 상	조금	계	금액	액, 상	조금	계	금액	액, 상	조금	계	금액	액, 상	조금	계					
	각누계				각누계				각누계				각누계				각누계				각누계				각누계				각누계							

[illegible][illegible]

기초	93.76				93.76	59.86	(14.00)		45.85	8,518	(3,869)		4,649	3,736	(1,598)		2,136	92.28	(61.58	(82.29	30.61	1,909	(1,016		892.5	34.72	(25.21		9,505	16.35	(12.97		3,381	5,256		(14.85	5,241	196.0	
유형자산	6,205	0			6,205	0,091	9,952)		0,139	232	.073)		159	615	.609)		006	3,748	9,325)	3)	2,130	272	.738)		34	0,996	5,288)		0	708	5,389	4,305)	(13)	071	833	0	(14.85	5,241	196.0
상																																						6	
사업장																																							
활동																																							
종원																																							
취득	0				0	846.0			846.0	0			0	0			0	1,824		(67.47	1,756		0		0	2,855			0	2,855	1,930		0	1,930	22.41	(235.1	22.18	29.57	
매입액					00	00			00								0	351		0)	881					151			0	151	065		0	065	7,934	50)	2,784	0,881	
증가																																							
유형자산																																							
상																																							
감가상																																							
각비		0			0		(3,081		(3,081		(282.1		(282.1		(153.5		(153.5		(7,797	14.94	(7,782		(547.6		(547.6		(4,554		(4,554		(1,474		(1,474		0	0	(17.87		
유형자산							.958)		.958)		96)		96)		92)		92)		.016)	6	.070)		66)		66)		.002)		.002)		.807)		.807)		0	0	8,291)		
상																																							
처분																																							
유형자산	0	0			0	0	0		0	0	0		0	0	0	0	0	(11.56	0	0	0	0	1)	11.56		(1)	0	0	0	0	0	0	0	0	0	0	0	(1)	
상																																							
건설물																																							
원자산																																							
과매																																							
대매매																																							
매매	0				0	9,275			9,275	0				0	0		0	3,784		(50.00	3,734		0		0	7,454			0	7,454	47,76		47,76	(20.56		50.00	(20.51	0	
증가					144				144									318		0)	318				0	641			0	641	0		0	0	1,863)		0	1,863)	
증가																																							
(감소																																							
유형자산																																							
상																																							
부차부																																							
동산과																																							
의대																																							
매매	(2,395				(2,395	(924.9		53.95		(870.9																												(3,266	
매매	0				0				0	0			0	0	0		0	0	0	0	0	0	0	0	0	0	0	0	0	0	0	0	0	0	0	0	0	.953)	
증가	.975)				.975)	32)	4	78)																															
증가																																							
(감소																																							
유형자산																																							
상																																							
기타																																							
변동액																																							
매매																																							
매매	0	0			0	356.1	310.5		666.6	0	0			0	0	0	0	0	0	0	0	0	101.6	339.4		441.1		0	0	0	0	0	0	0	0	0	0	1,107	
증가					40	18		58															93	29		22		0	0	0	0	0	0	0	0	0	0	780	
(감소																																							
유형자산																																							
상																																							
기타	91.37				91.37	69.41	(16.72		52.68	8,518	(4,151		4,366	3,736	(1,752		1,984	97.89	(69.38	(184.8	26.32	1,999	(1,213		785.9	45.03	(29.76		15.26	18.33	(14.44		3,884	7,112		(200.0	6,912	205.5	
유형자산	0				0																																		
상	0.230				0.230	2,443	7,438)		5,005	232	.269)		963	615	.201)		414	2,417	6,341)	17)	1,259	404	.415)		89	0,788	9,290)		0	1,498	3,214	9,112)	(13)	089	904	00)	904	72.35	
상																																						2	

[illegible]

유형자산 합계금액에 대한 공시

당기

(단위 : 천원)

	총장부금액	감가상각누계액, 상각누계액 및 손 상차손누계액	정부보조금	장부금액 합계
기초 유형자산	343,406,246	(137,449,066)	(384,830)	205,572,352
사업결합을 통한 취득 이외의 증가, 유형자산	18,466,146	0	(86,550)	18,379,596

감가상각비, 유형 자산	0	(21,598,536)	38,220	(21,560,316)
처분, 유형자산	(303,552)	303,548	0	(4)
건설중인자산과의 대체에 따른 증가 (감소), 유형자산	0	0	0	0
투자부동산과의 대체에 따른 증가(감소), 유형자산	0	0	0	0
기타 변동에 따른 증가(감소), 유형자산	6,562,345	667,506	0	7,229,851
기말 유형자산	368,131,186	(158,076,546)	(433,159)	209,621,479

전기

(단위 : 천원)

	총장부금액	감가상각누계액, 상각누계액 및 손상차손누계액	정부보조금	장부금액 합계
기초 유형자산	316,407,381	(120,273,290)	(97,156)	196,036,936
사업결합을 통한 취득 이외의 증가, 유형자산	29,873,501	0	(302,620)	29,570,881
감가상각비, 유형 자산	0	(17,891,237)	14,946	(17,876,291)
처분, 유형자산	(11,561)	11,560	0	(1)
건설중인자산과의 대체에 따른 증가 (감소), 유형자산	0	0	0	0
투자부동산과의 대체에 따른 증가(감소), 유형자산	(3,320,907)	53,954	0	(3,266,953)
기타 변동에 따른 증가(감소), 유형자산	457,833	649,947	0	1,107,780
기말 유형자산	343,406,246	(137,449,066)	(384,830)	205,572,352

건설중인자산에 대한 기술

당사는 기계장치 등을 취득하기 위하여 당기 및 전기 중 각각 9,092,709천원 및 22,417,934천원을 지출하였습니다. 당기 중 건설중인자산은 기계장치로 5,233,564천원, 공기구비품으로 4,574,488천원, 실험설비로 187,600천원 대체되었습니다.

당사로 제공된 유형자산에 대한 공시

(단위 : 천원)

당보제공처	당보제공처 합계
-------	----------

	KBK기입은행, KEB하나은행						KDB산림은행						
차입금명칭													
시설자금대출등			시설자금대출			시설자금대출등			시설자금대출				
유형자산		유형자산 합계	유형자산		유형자산 합계	유형자산		유형자산 합계	유형자산		유형자산 합계		
토지	건물 등		토지	건물 등		토지	건물 등		토지	건물 등			
담보로 제공된 유형자산	1,560,107	4,376,706							68,001,862	24,209,406		96,148,083	
산													
담보불성급금액, 유형자산			13,720,000								24,000,000	37,720,000	
산													
담보차입금액, 유형자산			0								20,000,000	20,000,000	
산													

보험가입한 자산내역에 대한 공시

(단위 : 천원)

	유형자산 등
보험종류	화재보험
부보금액	177,911,600
보험회사	삼성화재해상보험(주) 등
보험가입한 자산 내역에 대한 기술	당사는 상기 보험 이외에 영업배상보험, 차량운반구에 대하여 책임 및 종합보험 등에가입하고 있습니다.

13. 무형자산

무형자산에 대한 세부 정보 공시

당기

(단위 : 천원)

	영업권 이외의 무형자산											
	시설이용권			자본화된 개발비 지출액			저작권, 특허권, 기타 산업재산권, 용역운영권			기타무형자산		
	장부금액		장부금액 합계	장부금액		장부금액 합계	장부금액		장부금액 합계	장부금액		장부금액 합계
	총장부금액	감가상각누계액, 상각누계액 및 손상치손누계액		총장부금액	감가상각누계액, 상각누계액 및 손상치손누계액		총장부금액	감가상각누계액, 상각누계액 및 손상치손누계액		총장부금액	감가상각누계액, 상각누계액 및 손상치손누계액	
기초 영업권 이외의 무형자산	5,200,037	0	5,200,037	7,651,933	(26,232)	7,625,701	425,140	(294,519)	130,621	3,454,376	(827,153)	2,627,223
사업결합을 통한 취득 이외의 증가, 영업권 이외의 무형자산	365,976		365,976	3,302,823		3,302,823	0		0	565,649		565,649
처분, 영업권 이외의 무형자산	(209,017)		(209,017)	0		0	0		0	0		0
기타 상각비, 영업권 이외의 무형자산		0	0		(334,227)	(334,227)		(22,811)	(22,811)		(100,554)	(100,554)
기말 영업권 이외의 무형자산	5,356,996	0	5,356,996	10,954,756	(360,459)	10,594,297	425,140	(317,329)	107,811	4,020,025	(927,705)	3,092,320

전기

(단위 : 천원)

	영업권 이외의 무형자산											
	시설이용권			자본화된 개발비 지출액			저작권, 특허권, 기타 산업재산권, 용역운영권			기타무형자산		
	장부금액		장부금액 합계	장부금액		장부금액 합계	장부금액		장부금액 합계	장부금액		장부금액 합계

	총장부금액	감가상각누계액, 상각누계액 및 손 상차손누계액		총장부금액	감가상각누계액, 상각누계액 및 손 상차손누계액		총장부금액	감가상각누계액, 상각누계액 및 손 상차손누계액		총장부금액	감가상각누계액, 상각누계액 및 손 상차손누계액	
기초 영업권 이외 의 무형자산	5,200,037	0	5,200,037	2,671,627	0	2,671,627	425,140	(271,708)	153,432	3,021,376	(780,368)	2,241,008
사업결합을 통한 취득 이외의 증가, 영업권 이외의 무 형자산	0	0	0	4,980,306	0	4,980,306	0	0	0	433,000	0	433,000
처분, 영업권 이외 의 무형자산	0	0	0	0	0	0	0	0	0	0	0	0
기타 상각비, 영업 권 이외의 무형자 산	0	0	0	(26,232)	(26,232)	(26,232)	(22,811)	(22,811)	(22,811)	(46,785)	(46,785)	(46,785)
기말 영업권 이외 의 무형자산	5,200,037	0	5,200,037	7,651,933	(26,232)	7,625,701	425,140	(294,519)	130,621	3,454,376	(827,153)	2,627,223

무형자산 합계금액에 대한 공시

당기

(단위 : 천원)

	총장부금액	감가상각누계액, 상각누 계액 및 손상차손누계액	장부금액 합계
기초 영업권 이외의 무 형자산	16,731,486	(1,147,904)	15,583,583
사업결합을 통한 취득 이외의 증가, 영업권 이 외의 무형자산	4,234,448		4,234,448
처분, 영업권 이외의 무 형자산	(209,017)		(209,017)
기타 상각비, 영업권 이 외의 무형자산		(457,592)	(457,592)
기말 영업권 이외의 무 형자산	20,756,917	(1,605,493)	19,151,423

전기

(단위 : 천원)

	총장부금액	감가상각누계액, 상각누 계액 및 손상차손누계액	장부금액 합계
기초 영업권 이외의 무 형자산	11,318,180	(1,052,076)	10,266,105
사업결합을 통한 취득 이외의 증가, 영업권 이 외의 무형자산	5,413,306		5,413,306
처분, 영업권 이외의 무 형자산			0

[illegible]

[illegible]

연구개발비에 대한 공시

당기

(단위 : 천원)

	판매비와 일반관리비
--	------------

연구와 개발 비용	28,427,351
-----------	------------

전기

(단위 : 천원)

	판매비와 일반관리비
연구와 개발 비용	24,315,866

14. 투자부동산

투자부동산에 대한 세부 정보 공시

당기

(단위 : 천원)

	자산								
	토지			건물			구축물		
	장부금액		장부금액 합계	장부금액		장부금액 합계	장부금액		장부금액 합계
	총장부금액	감가상각누계액, 상각누계액 및 손상차손누계액		총장부금액	감가상각누계액, 상각누계액 및 손상차손누계액		총장부금액	감가상각누계액, 상각누계액 및 손상차손누계액	
기초금액	8,349,580	0	8,349,580	2,646,773	(1,247,657)	1,399,116	788,749	(115,582)	673,167
사업결합을 통한 취득 이외의 증가, 투자부동산	0		0	663,211		663,211	60,000		60,000
감가상각비, 투자부동산		0	0		(222,466)	(222,466)		(54,393)	(54,393)
투자부동산을 재고자산이나 자가사용부동산으로 대체하거나 재고자산이나 자가사용부동산을 투자부동산으로 대체	2,489,023		2,489,023	4,557,431		4,557,431	0		0
처분, 투자부동산	(846,344)	0	(846,344)	(317,988)	248,741	(69,247)	(22,849)	22,849	0
기말금액	9,992,259	0	9,992,259	7,549,428	(1,221,382)	6,328,077	825,900	(147,126)	678,774

전기

(단위 : 천원)

	자산								
	토지			건물			구축물		
	장부금액		장부금액 합계	장부금액		장부금액 합계	장부금액		장부금액 합계
	총장부금액	감가상각누계액, 상각누계액 및 손상차손누계액		총장부금액	감가상각누계액, 상각누계액 및 손상차손누계액		총장부금액	감가상각누계액, 상각누계액 및 손상차손누계액	
기초금액	5,953,605	0	5,953,605	1,481,841	(1,141,072)	340,769	788,749	(64,522)	724,227
사업결합을 통한 취득 이외의 증가, 투자부동산	0		0	240,000		240,000	0		0
감가상각비, 투자부동산		0	0		(52,631)	(52,631)		(51,060)	(51,060)

투자부동산을 재고 자산이나 자가사용 부동산으로 대체하 거나 재고자산이나 자가사용부동산을 투자부동산으로 대 체	2,395,975	0	2,395,975	924,932	(53,954)	870,978	0	0	0
처분, 투자부동산			0			0			0
기말금액	8,349,580	0	8,349,580	2,646,773	(1,247,657)	1,399,116	788,749	(115,582)	673,167

투자부동산 합계금액에 대한 공시

당기

(단위 : 천원)

	총장부금액	감가상각누계액, 상각누 계액 및 손상차손누계액	장부금액 합계
기초금액	11,785,102	(1,363,239)	10,421,863
사업결합을 통한 취득 이외의 증가, 투자부동 산	723,211		723,211
감가상각비, 투자부동산		(276,859)	(276,859)
투자부동산을 재고자산 이나 자가사용부동산으 로 대체하거나 재고자산 이나 자가사용부동산을 투자부동산으로 대체	7,046,454		7,046,454
처분, 투자부동산	(1,187,150)	271,590	(915,560)
기말금액	18,367,618	(1,368,508)	16,999,078
투자부동산 취득과 관련 하여 대여금 및 미수수 익의 증가(감소)			(7,046,454)

전기

(단위 : 천원)

	총장부금액	감가상각누계액, 상각누 계액 및 손상차손누계액	장부금액 합계
기초금액	8,224,195	(1,205,594)	7,018,601
사업결합을 통한 취득 이외의 증가, 투자부동 산	240,000		240,000
감가상각비, 투자부동산		(103,691)	(103,691)
투자부동산을 재고자산 이나 자가사용부동산으 로 대체하거나 재고자산 이나 자가사용부동산을 투자부동산으로 대체	3,320,907	(53,954)	3,266,953

처분, 투자부동산			0
기말금액	11,785,102	(1,363,239)	10,421,863
투자부동산 취득과 관련하여 대여금 및 미수 수익의 증가(감소)			

투자부동산 관련 수익 및 비용에 대한 공시

당기

(단위 : 천원)

	공시금액
투자부동산에서 발생한 임대수익	1,258,776
감가상각비, 투자부동산	276,860

전기

(단위 : 천원)

	공시금액
투자부동산에서 발생한 임대수익	787,490
감가상각비, 투자부동산	103,691

투자부동산 공정가치 평가내역에 대한 공시

당기

(단위 : 천원)

	측정 전체			
	재무상태표상에 공정가치로 측정되지 않았지만 공시된 공정가치			
	자산			자산 합계
	토지	건물	구축물	
투자부동산	18,520,217	6,328,077	678,774	25,527,068
투자부동산의 공정가치가 독립된 평가인의 가치평가에 근거한 정도에 대한 기술	투자부동산 중 토지의 공정가치는 공시지가를 기준으로 평가하였습니다.			

전기

(단위 : 천원)

	측정 전체			
	재무상태표상에 공정가치로 측정되지 않았지만 공시된 공정가치			
	자산			자산 합계
	토지	건물	구축물	
투자부동산	18,621,057	1,399,116	673,167	20,693,340

투자부동산의 공정 가치가 독립된 평 가인의 가치평가에 근거한 정도에 대 한 기술	투자부동산 중 토 지의 공정가치는 공시지가를 기준으 로 평가하였습니다 .			
--	--	--	--	--

15. 특수관계자

구분		상위지배기업	소유지분율
종속기업	동국생명과학(주)	동국제약(주)	45.34%
	헬스케어성장지원창업 벤처전문사모투자 합자 회사	동국제약(주)	91.12%
	(주)위드닉스	동국제약(주)	50.91%
	리봄화장품	동국제약(주)	60.00%
관계기업	마그나인베스트먼트	-	26.15%
	에임오퍼스 헬스케어 그로스캐피탈 사모투자 합자회사	-	63.80%
	라이프밸류업사모투자 합자회사	-	20.00%
유의적인 영향력 을 행사하는 기업	동국헬스케어홀딩스(주)	-	-
기타특수관계자	동국헬스케어엠앤아이	-	-

주요 경영진에 대한 보상에 대한 공시
당기

(단위 : 천원)

		공시금액
주요 경영진에 대한 보상		1,046,999
주요 경영진에 대한 보상	주요 경영진에 대한 보상, 단기 종업원급여	974,972
	주요 경영진에 대한 보상, 퇴직 급여	71,856
	주요 경영진에 대한 보상, 기타 장기급여주요 경영진에 대한 보 상, 기타장기종업원급여	171
주요 경영진에 대한 보상에 대한 기술		당사의 주요 경영진에 대한 보상은 급여, 퇴직급여제도에 대한 기여금, 기타장기종업원급여를 포함하고 있습니다.

전기

(단위 : 천원)

		공시금액
주요 경영진에 대한 보상		966,179
주요 경영진에 대한 보상	주요 경영진에 대한 보상, 단기 종업원급여	900,841
	주요 경영진에 대한 보상, 퇴직 급여	64,374
	주요 경영진에 대한 보상, 기타 장기급여주요 경영진에 대한 보상, 기타장기종업원급여	964
주요 경영진에 대한 보상에 대한 기술		당사의 주요 경영진에 대한 보상은 급여, 퇴직급여제도에 대한 기여금, 기타장기종업원급여를 포함하고 있습니다.

특수관계자거래에 대한 공시

당기

(단위 : 천원)

	전체 특수관계자					전체 특수관계자 합계
	종속기업		관계기업	당해 기업을 공동지배하거나 당해 기업에 유의적인 영향력을 행사하는 기업	그 밖의 특수관계자	
	동국생명과학(주)	(주)위드닉스	에임오퍼스 헬스케어 그로스캐피탈 사모투자합자회사	동국헬스케어홀딩스(주)	동국헬스케어웜앤아이(주)	
재화의 판매로 인한 수익, 특수관계자거래	10,237,850	0		0	2,400	10,240,250
원재료매입, 특수관계자거래	4,730,733	0		0	0	4,730,733
상품매입, 특수관계자거래	0	424,110		0	0	424,110
비품매입, 특수관계자거래	0	39,500		0	0	39,500
수입임대료, 특수관계자거래	382,464	0		65,952	65,937	514,353
기타비용, 특수관계자거래	5,882	56,454		0	306	62,642
이자수익, 특수관계자거래	0	0		91,781	0	91,781

전기

(단위 : 천원)

	전체 특수관계자				전체 특수관계자 합계
	종속기업	관계기업	당해 기업을 공동지배하거나 당해 기업	그 밖의 특수관계자	

			에 유의적인 영향력을 행사하는 기업			
	동국생명과학(주)	(주)위드닉스	에임오퍼스 헬스케어 그로쓰캐피탈 사모투자 합자회사	동국헬스케어홀딩스 (주)	동국헬스케어엠앤아이(주)	
재화의 판매로 인한 수익, 특수관계자거래	7,161,113		0	0	0	7,161,113
원재료매입, 특수관계 자거래	1,936,791		0	0	0	1,936,791
상품매입, 특수관계 자거래						
비품매입, 특수관계 자거래						
수입임대료, 특수관계 자거래	382,464		0	109,908	21,978	514,350
기타비용, 특수관계 자거래						
이자수익, 특수관계 자거래						

특수관계자거래의 채권·채무 잔액에 대한 공시

당기

(단위 : 천원)

	전체 특수관계자				
	종속기업		당해 기업을 공동지배 하거나 당해 기업에 유의적인 영향력을 행 사하는 기업	그 밖의 특수관계자	전체 특수관계자 합 계
	동국생명과학(주)	(주)위드닉스	동국헬스케어홀딩스 (주)	동국헬스케어엠앤아 이(주)	
수취채권, 특수관계자 거래	2,900,618	0	0	0	2,900,618
미수금, 특수관계자거래	35,059	0	0	6,045	41,104
대여금, 특수관계자거래	0	0	6,700,000	0	6,700,000
매입채무, 특수관계자 거래	1,245,912	466,521	0	0	1,712,433
미지급금, 특수관계자 거래	0	521	9,982,980	0	9,983,501
임대보증금, 특수관계 자거래	276,224	0	47,626	47,626	371,476
특수관계자거래에 대한 기타			당사는 당기 헬스케어 홀딩스에 운영자금 목적으로 대여하였습니다.		

전기

(단위 : 천원)

	전체 특수관계자				전체 특수관계자 합계
	종속기업		당해 기업을 공동지배하거나 당해 기업에 유의적인 영향력을 행사하는 기업	그 밖의 특수관계자	
	동국생명과학(주)	(주)위드닉스	동국헬스케어홀딩스(주)	동국헬스케어엠앤아이(주)	
수취채권, 특수관계자 거래	1,035,459		0	0	1,035,459
미수금, 특수관계자 거래	35,059		0	6,044	41,103
대여금, 특수관계자 거래					
매입채무, 특수관계자 거래	176,994		0	0	176,994
미지급금, 특수관계자 거래	0		10,226,227	0	10,226,227
임대보증금, 특수관계자 거래	276,224		47,626	47,626	371,476
특수관계자거래에 대한 기술					

특수관계자 자금거래에 관한 공시

당기

(단위 : 천원)

	전체 특수관계자			
	당해 기업을 공동 지배하거나 당해 기업에 유의적인 영향력을 행사하는 기업	종속기업	관계기업	
	동국헬스케어홀딩스(주)	(주)위드닉스	디티알비전사모투자합자회사	에임오퍼스 헬스케어 그로스캐피탈사모투자합자회사
대여거래, 대여	6,700,000			
현금출자, 출자금 납입		1,145,445		
현금출자, 출자금 회수			1,069,940	
배당금의 지급, 특수관계자거래	1,796,554			68,267

특수관계자 자금거래에 대한 기술	당사는 당기 헬스케어홀딩스에 운영자금 목적으로 대여하였습니다.	종속기업 취득	당기 청산으로 인해 출자금을 회수함에 따라 관계기업에서 제외되었습니다.	
-------------------	------------------------------------	---------	---	--

전기

(단위 : 천원)

전체 특수관계자				
	당해 기업을 공동 지배하거나 당해 기업에 유의적인 영향력을 행사하는 기업	종속기업	관계기업	
	동국헬스케어홀딩스(주)	(주)위드닉스	디티알비전사모투자합자회사	에임오퍼스 헬스케어 그로스캐피탈사모투자합자회사
대여거래, 대여	0			
현금출자, 출자금 납입		0		
현금출자, 출자금 회수			0	
배당금의 지급, 특수관계자거래	1,664,399			97,524
특수관계자 자금거래에 대한 기술				

16. 정부보조금

정보보조금에 대한 기술

당사는 치매치료제 등의 개발과 관련하여 보건복지부 등과 개발 협약을 체결하였으며, 개발사업과 관련하여 정부보조금을 수령하였습니다.

정부보조금에 대한 세부 정보 공시

당기

(단위 : 천원)

		약정의 유형								약정의 유형 합계
		기술 개발 협약								
		구강점막	고세렐린	수면개선	나한과	보건 치매극복	한약기반	근력개선	호흡기	
협약기관		한국산업기술평가관리 원	한국산업기술평가관리 원	농림식품기술기획평가 원		한국보건산업진흥원	한국보건산업진흥원	농림식품기술기획평가 원	한국한의학연구원	
정부보조금 총수령액		127,396	480,291	55,035		46,905	263,182	146,401	47,743	1,166,953
정부보조금 총수령액	상환의무 있는 정부보 조금	25,554	96,058	11,007		9,381	52,636	29,280	0	223,916
	기타의 정부보조금	101,842	384,233	44,028		37,524	210,546	117,121	47,743	943,037

전기

(단위 : 천원)

		약정의 유형								약정의 유형 합계
		기술 개발 협약								
		구강점막	고세렐린	수면개선	나한과	보건 치매극복	한약기반	근력개선	호흡기	

협약기관	한국산업기술평가관리 원	한국산업기술평가관리 원	농림식품기술기획평가 원	과학기술정보통신부	한국보건산업진흥원	한국보건산업진흥원	농림식품기술기획평가 원	한국한의학연구원	
정부보조금 총수령액	388,432	575,885	119,914	236,925	76,434	244,495	159,615	27,628	1,829,328
정부보조금 총수령액	상환의무 있는 정부보 조금	77,698	115,177	23,983	46,079	15,287	48,899	31,923	0
	기타의 정부보조금	310,734	460,708	95,931	190,846	61,147	195,596	127,692	27,628
									1,470,282

17. 기타지급채무

기타 채무에 대한 공시

당기

(단위 : 천원)

		공시금액
매입채무 외의 유동채무		63,389,490
매입채무 외의 유동채무	단기미지급금	54,104,944
	유동으로 분류되는 미지급비용	3,391,707
	단기예수금	1,262,418
	부가가치세예수금	4,086,597
	단기임대보증금	543,824
	단기예수보증금	0
매입채무 외의 비유동채무		3,183,652
매입채무 외의 비유동채무	장기미지급금	2,238,572
	비유동으로 분류되는 미지급비용	0
	장기예수금	0
	비유동 부가가치세 미지급금	0
	장기임대보증금	301,251
	장기예수보증금	643,829

전기

(단위 : 천원)

		공시금액
매입채무 외의 유동채무		63,801,650
매입채무 외의 유동채무	단기미지급금	55,889,308
	유동으로 분류되는 미지급비용	3,120,142
	단기예수금	1,110,093
	부가가치세예수금	3,253,032
	단기임대보증금	429,075
	단기예수보증금	0
매입채무 외의 비유동채무		3,052,656
매입채무 외의 비유동채무	장기미지급금	2,014,656
	비유동으로 분류되는 미지급비용	0
	장기예수금	0
	비유동 부가가치세 미지급금	0

	장기임대보증금	120,000
	장기예수보증금	918,000

18. 차입금

차입금 및 리스부채 내역에 대한 공시

당기

(단위 : 천원)

		공시금액
유동 금융기관 차입금 및 비유동 금융기관 차입금(사채 제외)의 유동성 대체 부분 및 유동 리스부채		22,826,450
유동 금융기관 차입금 및 비유동 금융기관 차입금(사채 제외)의 유동성 대체 부분 및 유동 리스부채	유동 금융기관 차입금(사채 제외)	20,000,000
	유동 리스부채	2,826,450
비유동 리스부채		5,427,593
금융기관 차입금(사채 제외) 및 리스부채		28,254,043

전기

(단위 : 천원)

		공시금액
유동 금융기관 차입금 및 비유동 금융기관 차입금(사채 제외)의 유동성 대체 부분 및 유동 리스부채		27,777,811
유동 금융기관 차입금 및 비유동 금융기관 차입금(사채 제외)의 유동성 대체 부분 및 유동 리스부채	유동 금융기관 차입금(사채 제외)	25,627,873
	유동 리스부채	2,149,938
비유동 리스부채		1,430,702
금융기관 차입금(사채 제외) 및 리스부채		29,208,513

차입금에 대한 세부 정보

당기

(단위 : 천원)

	수출채권할인- IBK기업은행	시설자금대출- 산업은행	시설자금대출- IBK기업은행
차입금, 만기		2025-10-24	2025-10-25
차입금, 이자율	0.0000	0.0319	0.0372
유동 금융기관 차입금 및 비유동 금융기관 차입금(사채 제외)의 유동성 대체 부분	0	10,000,000	10,000,000

전기

(단위 : 천원)

	수출채권할인- IBK기업은행	시설자금대출- 산업은행	시설자금대출- IBK기업은행
--	-----------------	--------------	-----------------

차입금, 만기			
차입금, 이자율			
유동 금융기관 차입금 및 비유동 금융기관 차 입금(사채 제외)의 유동 성 대체 부분	627,873	25,000,000	0

리스부채에 대한 세부 정보

당기

(단위 : 천원)

	하위범위	상위범위	범위 합계
유동리스부채, 만기			2025-12-31
유동리스부채, 이자율	0.063	0.069	
유동 리스부채			2,826,450
비유동리스부채, 만기	2026-01-01	2028-07-11	
비유동리스부채, 이자율	0.063	0.069	
비유동 리스부채			5,427,593

전기

(단위 : 천원)

	하위범위	상위범위	범위 합계
유동리스부채, 만기			
유동리스부채, 이자율			
유동 리스부채			2,149,938
비유동리스부채, 만기			
비유동리스부채, 이자율			
비유동 리스부채			1,430,702

차입금 및 리스부채 합계금액에 대한 공시

당기

(단위 : 천원)

	공시금액
유동 금융기관 차입금 및 비유동 금융기관 차입금 (사채 제외)의 유동성 대체 부분 및 유동 리스부채	22,826,450
비유동 리스부채	5,427,593
금융기관 차입금(사채 제외) 및 리스부채	28,254,043

전기

(단위 : 천원)

	공시금액
유동 금융기관 차입금 및 비유동 금융기관 차입금 (사채 제외)의 유동성 대체 부분 및 유동 리스부채	27,777,811
비유동 리스부채	1,430,702

금융기관 차입금(사채 제외) 및 리스부채	29,208,513
------------------------	------------

신규로 발행하거나 상환한 차입금 내역에 대한 공시

(단위 : 천원)

차입금명칭											
기업시설자금대출						수출채권할인					
범위			범위			범위			범위		
하위범위	상위범위	범위 합계	하위범위	상위범위	범위 합계	하위범위	상위범위	범위 합계	하위범위	상위범위	범위 합계
차입금, 이자율	0.03190	0.03720			0.01500			0.04300			0.01500
명목금액		20,000,000			570,655			25,000,000			1,198,528
차입금, 만기		2025년			2024년			2024년			2024년
금융기관 차입금 (사채 제외), 신규 발행		20,000,000			570,655						
금융기관 차입금 (사채 제외), 상환								25,000,000			1,198,528
전부가 제거되지 않은 양도원 금융 자산의 성격에 대 한 기술					만기가 미도래한 매출채권의 할인은 당시가 상환의무를 부담하고 있으므로 차입거래로 인식하 여 단기차입금으로 계상하였습니다.						

리스부채에 대한 양적 정보 공시

당기

(단위 : 천원)

	공시금액
기초 리스부채	3,580,640
리스부채의 추가	7,233,167
리스부채에 대한 이자비용	430,090
리스부채의 상환, 리스부채	(2,989,853)
계약 종료 또는 해지로 인한 감소, 리스부채	0
기말 리스부채	8,254,044

전기

(단위 : 천원)

	공시금액
기초 리스부채	4,206,519
리스부채의 추가	1,121,170
리스부채에 대한 이자비용	367,443
리스부채의 상환, 리스부채	(2,099,344)
계약 종료 또는 해지로 인한 감소, 리스부채	(15,148)
기말 리스부채	3,580,640

리스부채의 만기분석 공시

당기

(단위 : 천원)

	1년 이내	1년 초과 2년 이내	2년 초과	합계 구간 합계
총 리스부채	2,888,623	2,173,992	3,840,033	8,902,648
리스부채	2,826,450	2,041,635	3,385,958	8,254,043

전기

(단위 : 천원)

	1년 이내	1년 초과 2년 이내	2년 초과	합계 구간 합계
총 리스부채	2,197,592	1,398,267	121,465	3,717,324
리스부채	2,149,938	1,319,162	111,540	3,580,640

19. 기타유동부채

기타부채에 대한 공시

당기

(단위 : 천원)

		공시금액
기타 유동부채		1,044,384
기타 유동부채	유동선수금	628,264
	단기선수수익	416,120

전기

(단위 : 천원)

		공시금액
기타 유동부채		708,738
기타 유동부채	유동선수금	707,784
	단기선수수익	954

20. 종업원급여

확정급여제도에 대한 기술

당사는 종업원을 위한 퇴직급여제도로 확정급여제도 및 확정기여제도를 운영하고 있습니다.

당기손익에 포함되는 퇴직급여비용에 대한 공시

당기

(단위 : 천원)

		공시금액
종업원급여비용		94,591,133
종업원급여비용	임금	86,672,215
	연차휴가 부채 증가	1,054,632
	기타장기종업원급여부채의 증가	183,426
	퇴직급여비용, 확정급여제도	5,101,578
	퇴직급여비용, 확정기여제도	151,707
	퇴직위로금	1,427,575

전기

(단위 : 천원)

		공시금액
종업원급여비용		87,340,910
종업원급여비용	임금	81,858,414
	연차휴가 부채 증가	123,247
	기타장기종업원급여부채의 증가	96,153
	퇴직급여비용, 확정급여제도	4,362,956
	퇴직급여비용, 확정기여제도	258,582
	퇴직위로금	641,558

종업원급여 관련 순자산과 순부채에 대한 공시

당기

(단위 : 천원)

		공시금액
퇴직연금운용자산		4,362,474
종업원급여충당부채		3,620,192
종업원급여충당부채	연차휴가부채	2,577,582
	기타장기종업원급여부채	1,042,610
기타장기종업원급여부채의 실제지급액		119,000
다음 연차보고기간 동안에 납부할 것으로 예상되는 기여금에 대한 추정치		6,702,345
기타장기종업원급여부채의 성격에 대한 기술		기타장기종업원급여부채는 장기 근속 종업원에게 지급될 미래경제적 효익의 유출과 관련된 금액으로 당기 및 전기중 실제로 지급된 금액은 각각 119백만원 및 116백만원입니다.

전기

(단위 : 천원)

		공시금액
퇴직연금운용자산		6,448,786
종업원급여충당부채		2,501,134
종업원급여충당부채	연차휴가부채	1,522,950
	기타장기종업원급여부채	978,184
기타장기종업원급여부채의 실제지급액		116,000
다음 연차보고기간 동안에 납부할 것으로 예상되는 기여금에 대한 추정치		

기타장기종업원급여부채의 성격에 대한 기술	기타장기종업원급여부채는 장기근속 종업원에게 지급될 미래경제적 효익의 유출과 관련된 금액으로 당기 및 전기중 실제로 지급된 금액은 각각 119백만원 및 116백만원입니다.
------------------------	--

퇴직연금에 대한 기술

당사는 삼성생명보험(주)의 퇴직연금에 가입하고 있습니다. 확정급여제도의 운영으로 당사는 수명 위험, 이자율위험 및 시장(투자)위험 등의 보험수리적 위험에 노출됩니다.

순확정급여부채(자산)에 대한 공시

당기

(단위 : 천원)

		확정급여채무의 현재가치	사외적립자산	순확정급여부채(자산) 합계
기초 순확정급여부채(자산)		40,097,956	(46,546,742)	(6,448,786)
당기손익으로 인식된 비용(수익)으로 인한 순확정급여부채(자산)의 증가(감소) 합계		7,013,604	(1,912,025)	5,101,578
당기손익으로 인식된 비용(수익)으로 인한 순확정급여부채(자산)의 증가(감소) 합계	당기근무원가, 순확정급여부채(자산)	5,316,251	0	5,316,251
	이자비용(수익), 순확정급여부채(자산)	1,697,353	(1,912,025)	(214,673)
재측정이익(손실), 순 확정급여채무(자산)		2,984,719	(396,962)	2,587,757
재측정이익(손실), 순 확정급여채무(자산)	인구통계적가정의 변동에서 발생하는 보험수리적손실(이익), 순 확정급여부채(자산)	1,807	0	1,807
	재무적 가정의 변동에서 발생하는 보험수리적손실(이익), 순 확정급여부채(자산)	1,505,519	0	1,505,519
	경험조정에서 발생하는 보험수리적손실(이익), 순확정급여부채(자산)	1,477,393	0	1,477,393
	이자에 포함된 금액을 제외한 사외	0	(396,962)	(396,962)

	적립자산의 수익, 순확정급여부채(자산)			
기타 변동에 의한 증가(감소), 순확정급여부채(자산)		(5,467,898)	(135,125)	(5,603,023)
기타 변동에 의한 증가(감소), 순확정 급여부채(자산)	제도에 납입한 기 여금, 순 확정급여 부채(자산)	0	(6,000,000)	(6,000,000)
	제도에서 지급한 금액, 순확정급여 부채(자산)	(5,467,898)	5,864,875	396,977
기말 순확정급여부채(자산)		44,628,381	(48,990,854)	(4,362,473)

전기

(단위 : 천원)

		확정급여채무의 현 재가치	사외적립자산	순확정급여부채(자 산) 합계
기초 순확정급여부채(자산)		34,759,647	(42,346,732)	(7,587,085)
당기손익으로 인식된 비용(수익)으로 인한 순확정급여부채(자산)의 증가(감 소) 합계		6,452,238	(2,089,282)	4,362,956
당기손익으로 인식 된 비용(수익)으로 인한 순확정급여부 채(자산)의 증가(감 소) 합계	당기근무원가, 순 확정급여부채(자산)	4,708,839	0	4,708,839
	이자비용(수익), 순 확정급여부채(자산)	1,743,399	(2,089,282)	(345,883)
재측정이익(손실), 순 확정급여채무(자 산)		3,034,793	(868,499)	2,166,294
재측정이익(손실), 순 확정급여채무 (자산)	인구통계적가정의 변동에서 발생하는 보험수리적손실(이 익), 순 확정급여부 채(자산)	0	0	0
	재무적 가정의 변 동에서 발생하는 보험수리적손실(이 익), 순 확정급여부 채(자산)	1,997,148	0	1,997,148
	경험조정에서 발생 하는 보험수리적 손실(이익), 순확정 급여부채(자산)	1,037,645	0	1,037,645
	이자에 포함된 금 액을 제외한 사외	0	(868,499)	(868,499)

	적립자산의 수익, 순확정급여부채(자산)			
기타 변동에 의한 증가(감소), 순확정급여부채(자산)		(4,148,722)	(1,242,229)	(5,390,951)
기타 변동에 의한 증가(감소), 순확정 급여부채(자산)	제도에 납입한 기 여금, 순 확정급여 부채(자산)	0	(5,550,000)	(5,550,000)
	제도에서 지급한 금액, 순확정급여 부채(자산)	(4,148,722)	4,307,771	159,049
기말 순확정급여부채(자산)		40,097,956	(46,546,742)	(6,448,786)

사외적립자산의 공정가치에 대한 공시

당기

(단위 : 천원)

	공시금액
현금 및 현금성자산, 전체 사외적립자산에서 차지하는 금액	48,982,027
국민연금전환금, 전체 사외적립자산에서 차지하는 금액	8,827
사외적립자산 합계, 공정가치	48,990,854

전기

(단위 : 천원)

	공시금액
현금 및 현금성자산, 전체 사외적립자산에서 차지하는 금액	46,536,306
국민연금전환금, 전체 사외적립자산에서 차지하는 금액	10,436
사외적립자산 합계, 공정가치	46,546,742

보험수리적가정의 민감도분석에 대한 공시

당기

(단위 : 천원)

	할인율에 대한 보험수리적 가정	미래임금상승률에 대한 보험수리적 가정	보험수리적 가정 합계
할인율에 대한 보험수리적 가정	0.0414		
미래임금상승률에 대한 보험수리적 가정		0.0360	

보험수리적가정의 합리적인 범위 내에서의 발생가능한 증가율	0.01	0.01	
보험수리적가정의 합리적인 범위 내에서의 발생가능한 증가로 인한 확정급여부채의 증가(감소)	(2,456,056)	2,730,979	
보험수리적가정의 합리적인 범위 내에서의 발생가능한 감소율	0.01	0.01	
보험수리적가정의 합리적인 범위 내에서의 발생가능한 감소로 인한 확정급여채무의 증가(감소)	2,743,739	(2,490,936)	
확정급여채무의 가중평균만기			5년9개월29일

전기

(단위 : 천원)

	할인율에 대한 보험수리적 가정	미래임금상승률에 대한 보험수리적 가정	보험수리적 가정 합계
할인율에 대한 보험수리적 가정	0.0474		
미래임금상승률에 대한 보험수리적 가정		0.0360	
보험수리적가정의 합리적인 범위 내에서의 발생가능한 증가율			
보험수리적가정의 합리적인 범위 내에서의 발생가능한 증가로 인한 확정급여부채의 증가(감소)			
보험수리적가정의 합리적인 범위 내에서의 발생가능한 감소율			
보험수리적가정의 합리적인 범위 내에서의 발생가능한 감소로 인한 확정급여채무의 증가(감소)			
확정급여채무의 가중평균만기			5년9개월7일

21. 총당부채

기타총당부채에 대한 공시

당기

(단위 : 천원)

	자산부채변동의 유동비유동 분류				자산부채변동의 유동 비유동 분류 합계
	유동으로 분류되는 자산부채		비유동으로 분류되는 자산부채		
	기타총당부채				
	반품총당부채	환불부채	반품총당부채	환불부채	
기초 기타총당부채	5,605,440	0	2,882,404		
당기에 추가된 총당부채, 기타총당부채	3,293,254		0		
사용된 총당부채, 기타총당부채	0		(2,882,404)		
기말 기타총당부채	8,898,694	0	0	1,129,090	
총당부채의 성격에 대한 기술					당사는 반품과 관련하여 장래에 발생할 것으로 예상되는 반품매출액을 예상 반품기간 및 과거 경험율 등을 기초로 추정하여 반품총당부채로 계상하고 있습니다.
반환재고회수권					343,056
고객에게서 제품 및 상품을 회수할 권리에 대한 기술					반품권리가 부여된 제품 및 상품 판매분에 대해 반품총당부채를 결제할 때, 고객에게서 제품 및 상품을 회수할 권리가 343,056천원만큼 인식되었습니다.

전기

(단위 : 천원)

	자산부채변동의 유동비유동 분류				자산부채변동의 유동 비유동 분류 합계
	유동으로 분류되는 자산부채		비유동으로 분류되는 자산부채		
	기타총당부채				
	반품총당부채	환불부채	반품총당부채	환불부채	
기초 기타총당부채	6,089,941		2,592,295		
당기에 추가된 총당부 채, 기타총당부채	0		290,109		
사용된 총당부채, 기 타총당부채	(484,501)		0		
기말 기타총당부채	5,605,440	0	2,882,404		

총당부채의 성격에 대한 기술					당사는 반품과 관련하여 장래에 발생할 것으로 예상되는 반품매출액을 예상 반품기간 및 과거 경험을 등을 기초로 추정하여 반품총당부채로 계상하고 있습니다.
반환재고회수권					
고객에게서 제품 및 상품을 회수할 권리에 대한 기술					

22. 우발부채와 약정사항

보증 관련 우발부채, 비 PF 우발부채에 대한 공시

(단위 : 천원)

	지급보증의 구분	
	제공받은 지급보증	
	계약이행보증	매입 등
보증처	서울보증보험	IBK기업은행
기업의(으로의) 보증금액 (비 PF)	1,030,000	200,000
지급보증에 대한 비고(설명)	당기말 현재 당사는 서울보증보험(주)로부터 홈쇼핑 거래계약 등과 관련하여 1,030,000천원의 지급보증을 제공받고 있습니다.	당기말 현재 당사는 IBK기업은행 으로부터 매입과 관련하여 200,000천원의 지급보증을 제공 받고 있습니다.

약정에 대한 공시

(단위 : 천원)

					약정 금액	약정 금액, USD [USD, 일]
약정의 유형	대출약정	당좌차월	거래상대방	IBK기업은행	18,000,000	
				KB국민은행	20,000,000	
				KDB산업은행		
		무신용장방식매입		IBK기업은행		2,500,000
				KB국민은행		
				KDB산업은행		
		시설자금대출		IBK기업은행	10,000,000	
				KB국민은행		
				KDB산업은행	10,000,000	
약정의 유형 합계					58,000,000	2,500,000

전부가 제거되지 않은 양도된 금융자산에 대한 공시

당기

(단위 : 천원)

	매출채권
기업이 계속하여 인식하는 자산	0
전부가 제거되지 않은 양도된 금융자산의 성격에 대한 기술	상기 양도 또는 할인한 매출채권은 상환청구권이 존재하며, 차입거래로 분류되었습니다.

전기

(단위 : 천원)

	매출채권
기업이 계속하여 인식하는 자산	627,873
전부가 제거되지 않은 양도된 금융자산의 성격에 대한 기술	상기 양도 또는 할인한 매출채권은 상환청구권이 존재하며, 차입거래로 분류되었습니다.

법적소송우발부채에 대한 공시

(단위 : 천원)

	우발부채							
	법적소송우발부채							
	법적소송우발부채의 분류							
	제소(원고)						피소(피고)	법적소송우발부채의
	고시 취소 청구	심결 취소 소송	상표권 침해금지 및 손해배상청구	심결 취소 소송	심결 취소 소송	심결 취소 소송	심결 취소 소송	분류 합계
계류법원	대법원	대법원	서울중앙지방법원	특허법원	특허법원	특허법원	특허법원	
소송상대방	보건복지부 장관	보령제약(주)	애경산업주	라벨리아 파마 인코포레이티드	라벨리아 파마 인코포레이티드	라벨리아 파마 인코포레이티드	HK이노엔	
소송 금액	50,000	100,000	200,000	100,000	100,000	100,000	100,000	
진행상황	3심 계류 중	3심 계류 중	합의진행중	2심 계류 중	2심 계류 중	2심 계류 중	2심 계류 중	
유출될 경제적효익의 금액과 시기에 대한 불확실성 정도, 우발부채								당사는 상기 소송의 최종 결과를 예측할 수 없습니다.

기타약정에 대한 공시

	약정의 유형		
	기타약정		
	거래상대방		
	라이프밸류업사모투자 합자회사	(주)위드닉스 주주	(주)인벤테라 주주

약정에 대한 설명	당사는 라이프밸류업사 모투자합자회사와 주주간계약에 의거 동국생명과학(주) 발행주식에 대해 투자자의 우선매수권, 투자자의 동반매도청구권이 있습니다.	당사는 (주)위드닉스 주주와 주주간 계약에 의거 (주)위드닉스 발행주식에 대해 우선매수권, 공동매도권이 있습니다.	당사는 (주)인벤테라 주주와 주주간 계약에 의거 (주)인벤테라 발행주식에 대해 우선매수권, 공동매도권, 주식매수청구권이 있습니다.
-----------	---	---	--

우발부채에 대한 공시

(단위 : 원)

	우발부채
	기타우발부채
	환불부채
우발부채의 측정된 재무적 영향의 추정금액에 대한 설명	당사는 콜린알포세레이트 제제(제품명: 콜세린정)의 유효성 입증을 위한 임상재평가 실패 시 건강보험공단에 납부할 추정금액을 환불부채로 인식하였습니다.

23. 자본금

주식의 분류에 대한 공시

당기

(단위 : 천원)

	보통주	우선주	주식 합계
수권주식수(단위:주)			80,000,000
주당 액면가액(단위: 원)	500	500	
발행주식수(단위:주)	44,460,000	770,420	
자본금	22,230,000	385,210	22,615,210
수권주식수에 대한 기술			수권주식수는 보통주와 우선주를 포함하였습니다.

전기

(단위 : 천원)

	보통주	우선주	주식 합계
수권주식수(단위:주)			80,000,000
주당 액면가액(단위: 원)	500	500	
발행주식수(단위:주)	44,460,000	770,420	
자본금	22,230,000	385,210	22,615,210
수권주식수에 대한 기술			수권주식수는 보통주와 우선주를 포함하였습니다.

보통주 발행주식수의 변동내역에 대한 공시
당기

	보통주
기초 발행주식수	44,460,000
발행주식수에 대한 증가(감소)	0
기말 발행주식수	44,460,000
기초 발행주식 중 당해 기업, 종속기업 또는 관계 기업이 소유하고 있는 주식수	497,680
자기주식의 처분	(6,000)
기말 발행주식 중 당해 기업, 종속기업 또는 관계 기업이 소유하고 있는 주식수	491,680
유통주식수의 기초수량	43,962,320
유통주식수에 대한 증가(감소)	6,000
유통주식수의 기말수량	43,968,320

전기

	보통주
기초 발행주식수	44,460,000
발행주식수에 대한 증가(감소)	0
기말 발행주식수	44,460,000
기초 발행주식 중 당해 기업, 종속기업 또는 관계 기업이 소유하고 있는 주식수	504,680
자기주식의 처분	(7,000)
기말 발행주식 중 당해 기업, 종속기업 또는 관계 기업이 소유하고 있는 주식수	497,680
유통주식수의 기초수량	43,955,320
유통주식수에 대한 증가(감소)	7,000
유통주식수의 기말수량	43,962,320

우선주 발행주식수의 변동내역에 대한 기술

당기와 전기 중 우선주 발행주식수 및 유통주식수의 변동내역은 없습니다.

24. 자기주식

자기주식의 변동내역에 대한 공시

당기

(단위 : 천원)

	공시금액
--	------

기초 발행주식 중 당해 기업, 종속기업 또는 관계 기업이 소유하고 있는 주식수	497,680
자기주식의 처분	(6,000)
기말 발행주식 중 당해 기업, 종속기업 또는 관계 기업이 소유하고 있는 주식수	491,680
기초 자기주식	3,052,556
자기주식의 처분	(36,801)
기말 자기주식	3,015,755

전기

(단위 : 천원)

	공시금액
기초 발행주식 중 당해 기업, 종속기업 또는 관계 기업이 소유하고 있는 주식수	504,680
자기주식의 처분	(7,000)
기말 발행주식 중 당해 기업, 종속기업 또는 관계 기업이 소유하고 있는 주식수	497,680
기초 자기주식	3,095,491
자기주식의 처분	(42,935)
기말 자기주식	3,052,556

자기주식에 대한 기술

당사는 자기주식의 가격안정화, 무상증자시 발생한 단주의 처리 등을 목적으로 자기주식을 시가 또는 장부금액으로 취득하여 자본항목으로 계상하고 있으며, 향후 시장 상황에 따라 처분할 예정입니다.

25. 기타자본구성요소

기타자본구성요소

당기

(단위 : 천원)

		공시금액
기타자본구성요소		(1,472,244)
기타자본구성요소	재평가잉여금	869,512
	자기주식처분이익	1,427,498
	기타자본잉여금	(3,769,254)

전기

(단위 : 천원)

		공시금액
기타자본구성요소		(1,521,136)
기타자본구성요소	재평가잉여금	869,512
	자기주식처분이익	1,378,606
	기타자본잉여금	(3,769,254)

기타자본구성요소 변동내역에 대한 공시

당기

(단위 : 천원)

		기타자본구성요소
기초 기타자본구성요소		(1,521,136)
자본의 증가(감소)		48,892
자본의 증가(감소)	자본에 직접 가감되는 세전 자기 주식처분손익	63,579
	자기주식처분이익에 관련되는 법인세효과	(14,687)
기말 기타자본구성요소		(1,472,244)

전기

(단위 : 천원)

		기타자본구성요소
기초 기타자본구성요소		(1,570,640)
자본의 증가(감소)		49,504
자본의 증가(감소)	자본에 직접 가감되는 세전 자기 주식처분손익	64,375
	자기주식처분이익에 관련되는 법인세효과	(14,871)
기말 기타자본구성요소		(1,521,136)

26. 이익잉여금

이익잉여금에 대한 공시

당기

(단위 : 천원)

		공시금액
이익잉여금		543,119,161
이익잉여금	법정적립금	10,104,074
	임의적립금	19,241,101
	미처분이익잉여금	513,773,985

전기

(단위 : 천원)

		공시금액
이익잉여금		494,383,398
이익잉여금	법정적립금	9,272,767
	임의적립금	8,241,102
	미처분이익잉여금	476,869,529

이익잉여금의 변동내역에 대한 공시

당기

(단위 : 천원)

	이익잉여금
기초금액	494,383,398
현금배당	(8,313,066)
당기순이익(손실)	59,038,814
확정급여제도의 재측정요소	(1,989,985)
기말금액	543,119,161

전기

(단위 : 천원)

	이익잉여금
기초금액	457,183,032
현금배당	(8,050,633)
당기순이익(손실)	46,916,880
확정급여제도의 재측정요소	(1,665,880)
기말금액	494,383,398

자본을 구성하는 각 적립금의 성격과 목적에 대한 기술

법정적립금

법정적립금은 이익준비금으로서 상법상 회사는 자본금의 50%에 달할 때까지 매 결산기에 금전에 의한 이익배당액의 10% 이상을 이익준비금으로 적립하도록 규정되어 있습니다. 동 이익준비금은 현금으로 배당할 수 없으며, 주주총회의 결의에 의하여 이월결손금의 보전과 자본전입에만 사용될 수 있습니다.

임의적립금

① 기업합리화적립금

당사는 2002년까지 조세특례제한법에 따른 세액공제 상당액을 기업합리화적립금으로 계상하였으며, 동 적립금은 이월결손금의 보전 및 자본전입에만 사용될 수 있었습니다. 그러나, 2002년 12월 11일에 조세특례제한법이 개정되었으며, 동 개정시에 관련조항이 삭제됨으로 인하여 당기말의 기업합리화적립금은 임의적립금으로 변경되었습니다.

② 재무구조개선적립금

당사는 2006년까지 '유가증권의발행및공시등에관한규정' 제 56조에 따라 적립한 재무구조개선적립금을 법정적립금으로 계상하였으며, 동 적립금은 이월결손금의 보전 및 자본전입에만 사용될 수 있었습니다. 그러나 2007년 12월 27일에 '유가증권의발행및공시등에관한규정'이 개정되었으며, 동 개정시에 관련 조항이 삭제됨으로 인하여 당기말의 재무구조개선적립금은 임의적립금으로 변경되었습니다.

③ 기타 세법상 준비금

당사는 조세특례제한법의 규정에 따라 법인세 신고시 손금으로 신고조정하는 금액을기업발전적립금 등으로 적립하고 있습니다. 동 적립금 중 각각의 용도에 사용한 금액과사용 후 잔액은 임의적립금으로 이입하여 배당에 사용할 수 있습니다.

이익잉여금 처분계산서

당기

(단위 : 천원)

		공시금액
미처분이익잉여금		513,773,985
미처분이익잉여금	전기이월이익잉여금	456,725,157

	확정급여제도의 재측정손익	(1,989,985)
	당기순이익(손실)	59,038,814
이익잉여금 처분액		10,167,948
이익잉여금 처분액	이익준비금	924,359
	배당금	9,243,589
	상환적립금	0
	보통주에 지급될 주당배당금(단위:원)	200
	우선주에 지급될 주당배당금(단위:원)	584
	보통주에 지급된 주당배당금(단위:원)	
	우선주에 지급된 주당배당금(단위:원)	
	보통주 주당 배당률	0.400
	우선주 주당 배당률	1.1680
차기이월 미처분이익잉여금		503,606,037
이익잉여금 처분예정일		2025-03-21
이익잉여금 처분확정일		

전기

(단위 : 천원)

		공시금액
미처분이익잉여금		476,869,529
미처분이익잉여금	전기이월이익잉여금	431,618,530
	확정급여제도의 재측정손익	(1,665,880)
	당기순이익(손실)	46,916,879
이익잉여금 처분액		20,144,372
이익잉여금 처분액	이익준비금	831,307
	배당금	8,313,066
	상환적립금	11,000,000
	보통주에 지급될 주당배당금(단위:원)	
	우선주에 지급될 주당배당금(단위:원)	
	보통주에 지급된 주당배당금(단위:원)	180
	우선주에 지급된 주당배당금(단위:원)	519
	보통주 주당 배당률	0.360
	우선주 주당 배당률	1.0380
차기이월 미처분이익잉여금		456,725,157

이익잉여금 처분예정일	
이익잉여금 처분확정일	2024-03-22

27. 주당이익

기본주당이익

당기

(단위 : 원)

	보통주
지배기업의 소유주에게 귀속되는 당기순이익	59,038,813,583
우선주 배당금의 이익(손실) 조정	(449,925,280)
지배기업의 보통주에 귀속되는 당기순이익(손실)	58,588,888,303
발행주식수	44,460,000
자기주식수 증감	(493,237)
가중평균유통보통주식수	43,966,763
기본주당이익(손실)	1,333
기본주당이익의 계산을 위한 분모의 조정에 대한 기술	가중평균유통보통주식수는 기초의 유통보통주식수에 회계기간 중 취득 및 처분된 자기주식수 또는 신규 발행된 보통주식수를 각각의 유통기간에 따른 가중치와 분할후 주식수를 고려하여 조정하였습니다.

전기

(단위 : 원)

	보통주
지배기업의 소유주에게 귀속되는 당기순이익	46,916,879,656
우선주 배당금의 이익(손실) 조정	(399,847,980)
지배기업의 보통주에 귀속되는 당기순이익(손실)	46,517,031,676
발행주식수	44,460,000
자기주식수 증감	(499,483)
가중평균유통보통주식수	43,960,517
기본주당이익(손실)	1,058
기본주당이익의 계산을 위한 분모의 조정에 대한 기술	가중평균유통보통주식수는 기초의 유통보통주식수에 회계기간 중 취득 및 처분된 자기주식수 또는 신규 발행된 보통주식수를 각각의 유통기간에 따른 가중치와 분할후 주식수를 고려하여 조정하였습니다.

희석주당이익

당기

(단위 : 원)

	보통주
지배기업의 소유주에게 귀속되는 당기순이익	59,038,813,583

발행주식수	44,460,000
자기주식수 증감	(493,237)
보통주식수 전환가능상품의 잠재적 효과	770,420
조정된 가중평균유통보통주식수	44,737,183
희석주당이익(손실)	1,320
희석주당이익의 계산을 위한 분모의 조정에 대한 기술	가중평균유통보통주식수는 기초의 유통보통주식수에 회계기간 중 취득 및 처분된 자기주식수 또는 신규 발행된 보통주식수를 각각의 유통기간에 따른 가중치를 고려하여 조정한 보통주식수입니다.

전기

(단위 : 원)

	보통주
지배기업의 소유주에게 귀속되는 당기순이익	46,916,879,656
발행주식수	44,460,000
자기주식수 증감	(499,483)
보통주식수 전환가능상품의 잠재적 효과	770,420
조정된 가중평균유통보통주식수	44,730,937
희석주당이익(손실)	1,049
희석주당이익의 계산을 위한 분모의 조정에 대한 기술	가중평균유통보통주식수는 기초의 유통보통주식수에 회계기간 중 취득 및 처분된 자기주식수 또는 신규 발행된 보통주식수를 각각의 유통기간에 따른 가중치를 고려하여 조정한 보통주식수입니다.

28. 수익

고객과의 계약에서 생기는 수익의 구분에 대한 공시

당기

(단위 : 천원)

	한 시점에 이전하는 재화나 서비스	재화나 용역의 이전 시기 합계
고객과의 계약에서 생기는 수익	682,907,417	682,907,417
투자부동산에서 발생한 임대수익		1,258,776

전기

(단위 : 천원)

	한 시점에 이전하는 재화나 서비스	재화나 용역의 이전 시기 합계
고객과의 계약에서 생기는 수익	619,929,392	619,929,392
투자부동산에서 발생한 임대수익		787,490

고객과의 계약에서 생기는 수익의 지역별 수익에 대한 공시

당기

(단위 : 천원)

	본사 소재지 국가	외국	지역 합계
수익(매출액)	648,094,437	34,812,981	682,907,418

전기

(단위 : 천원)

	본사 소재지 국가	외국	지역 합계
수익(매출액)	566,725,973	53,203,419	619,929,392

고객과의 계약에서 생기는 수익과 관련한 수취채권에 대한 공시

당기

(단위 : 천원)

	공시금액
매출채권 및 기타채권에 포함되어있는 수취채권	117,394,378

전기

(단위 : 천원)

	공시금액
매출채권 및 기타채권에 포함되어있는 수취채권	105,260,797

수행의무에 대한 공시

	한 시점에 이행하는 수행의무	기간에 걸쳐 이행하는 수행의무	수행의무 합계
고객과의 계약에서 생기는 수익의 인식에 사용한 방법에 대한 기술	의약품 등은 제품이 고객에게 인도되고 고객이 인수한 시점에 통제가 이전되며, 동 시점에 청구서를 발행하고 수익을 인식합니다.	제품 판매 시 CIF 및 CFR 조건 등으로 인하여 제공되는 운송용역이 포함되는 경우 별도의 수행의무로 구분하여 관련 비용을 매출원가로 인식하고, 동수행의무에 거래가격의 일부를 배분하여 운송기간에 걸쳐 수익을 인식합니다.	수익은 고객과의 계약에서 약속된 대가를 기초로 측정됩니다. 당사는 고객에게 재화나 용역에 대한 통제가 이전될 때 수익을 인식합니다. 고객에게 반품권이 부여되어 있으며, 수익은 누적수익 금액 중 유의적인 환원이 발생하지 않을 가능성이 매우 높은 정도까지 인식합니다.

29. 비용의 성격별 분류

비용의 성격별 분류 공시

당기

(단위 : 천원)

	공시금액
--	------

성격별 비용 합계		613,854,734
성격별 비용 합계	재고자산의 변동	(15,973,601)
	원재료와 상품매입액	118,377,833
	종업원급여	87,726,847
	당기손익에 포함되는 퇴직급여 비용	6,680,860
	복리후생비	5,676,369
	감가상각비와 상각비	22,294,767
	세금과공과	2,354,767
	여비교통비	6,865,907
	수도광열비	8,939,132
	광고선전비	73,195,651
	연구개발비	10,081,637
	소모품비	8,568,922
	판매촉진비	8,636,382
	지급수수료	31,817,531
	판매수수료	100,208,828
	외주가공비	106,690,636
	기타 비용	31,712,266
성격별 비용 합계에 대한 기술		포괄손익계산서 상의 매출원가, 판매비와일반관리비 및 기타비용 중 투자부동산 상각비를 합한 금액입니다.

전기

(단위 : 천원)

		공시금액
성격별 비용 합계		562,209,064
성격별 비용 합계	재고자산의 변동	(7,348,794)
	원재료와 상품매입액	100,187,054
	종업원급여	81,981,661
	당기손익에 포함되는 퇴직급여 비용	5,263,096
	복리후생비	5,780,182
	감가상각비와 상각비	18,075,810
	세금과공과	2,232,763
	여비교통비	6,560,977
	수도광열비	8,491,132
	광고선전비	66,480,753
	연구개발비	9,410,184
	소모품비	7,822,132

	판매촉진비	7,995,678
	지급수수료	25,519,891
	판매수수료	105,396,243
	외주가공비	90,182,603
	기타 비용	28,177,699
성격별 비용 합계에 대한 기술		포괄손익계산서 상의 매출원가, 판매비와일반관리비 및 기타비용 중 투자부동산 상각비를 합한 금액입니다.

30. 판매비와일반관리비

판매비와관리비에 대한 공시

당기

(단위 : 천원)

	공시금액
급여, 판관비	60,034,392
퇴직급여, 판관비	4,367,142
주식보상비용(환입), 판관비	(39,200)
복리후생비, 판관비	3,054,599
여비교통비, 판관비	6,616,812
통신비, 판관비	671,534
수도광열비, 판관비	648,153
세금과공과, 판관비	1,004,529
임차료, 판관비	144,555
감가상각비, 판관비	5,873,409
무형자산상각비, 판관비	457,592
수선비, 판관비	111,390
보험료, 판관비	284,389
접대비, 판관비	315,681
광고선전비, 판관비	73,195,651
경상개발비, 판관비	28,427,351
포장비, 판관비	1,422,969
운반비, 판관비	17,538,554
차량유지비, 판관비	160,316
회의비, 판관비	0
교육훈련비, 판관비	1,082,019
견본품비, 판관비	2,757,240
도서인쇄비, 판관비	2,034,013
소모품비, 판관비	2,577,856
판매촉진비, 판관비	8,636,382
지급수수료, 판관비	20,575,762

판매수수료, 판관비	100,208,828
건물관리비, 판관비	1,398,326
수출제비용, 판관비	4,557,593
기타판매비와관리비	79,383
판매비와관리비 합계	348,197,220

전기

(단위 : 천원)

	공시금액
급여, 판관비	56,652,723
퇴직급여, 판관비	3,333,268
주식보상비용(환입), 판관비	(162,462)
복리후생비, 판관비	3,188,245
여비교통비, 판관비	6,311,293
통신비, 판관비	695,055
수도광열비, 판관비	564,554
세금과공과, 판관비	988,251
임차료, 판관비	131,150
감가상각비, 판관비	4,883,485
무형자산상각비, 판관비	95,828
수선비, 판관비	99,022
보험료, 판관비	260,582
접대비, 판관비	297,780
광고선전비, 판관비	66,480,753
경상개발비, 판관비	24,315,866
포장비, 판관비	539,539
운반비, 판관비	14,194,490
차량유지비, 판관비	123,973
회의비, 판관비	16,014
교육훈련비, 판관비	761,377
견본품비, 판관비	2,331,234
도서인쇄비, 판관비	1,968,328
소모품비, 판관비	2,261,093
판매촉진비, 판관비	7,995,678
지급수수료, 판관비	16,143,493
판매수수료, 판관비	105,396,243
건물관리비, 판관비	1,236,436
수출제비용, 판관비	6,031,056
기타판매비와관리비	85,002
판매비와관리비 합계	327,219,349

31. 기타수익 및 기타비용

기타수익 및 기타비용

당기

(단위 : 천원)

		공시금액
기타이익		6,301,916
기타이익	임대수익	1,258,776
	수입수수료	81,040
	유형자산처분이익	8,259
	무형자산처분이익	89,605
	투자부동산처분이익	2,048,056
	잡이익	2,816,180
기타손실		8,666,569
기타손실	무형자산처분손실	1,503
	투자부동산감가상각비	276,860
	기부금	1,865,918
	잡손실	6,522,288

전기

(단위 : 천원)

		공시금액
기타이익		2,198,204
기타이익	임대수익	787,490
	수입수수료	0
	유형자산처분이익	2,959
	무형자산처분이익	0
	투자부동산처분이익	0
	잡이익	1,407,755
기타손실		3,378,393
기타손실	무형자산처분손실	0
	투자부동산감가상각비	103,691
	기부금	1,516,592
	잡손실	1,758,110

32. 금융상품의 범주별 분류

금융상품의 공정가치에 대한 기술

공정가치 서열체계를 포함한 금융자산과 금융부채의 장부금액과 공정가치는 다음과 같습니다. 장부금액이 공정가치의 합리적인 근사치에 해당하여 공정가치를 측정하지 않은 금융자산과 금융부채에 대한 공정가치 정보는 포함하고 있지 않습니다.

금융자산의 범주별 공시

당기

(단위 : 천원)

	상각후원가로 측정하는 금융자산, 범주	당기손익인식금융자산	금융자산, 범주 합계
현금및현금성자산	41,575,556	0	41,575,556
금융기관예치금	37,504,000	0	37,504,000
매출채권 및 기타채권	147,402,011	0	147,402,011
당기손익인식금융자산	0	78,882,307	78,882,307
금융자산	226,481,567	78,882,307	305,363,873

전기

(단위 : 천원)

	상각후원가로 측정하는 금융자산, 범주	당기손익인식금융자산	금융자산, 범주 합계
현금및현금성자산	57,128,149	0	57,128,149
금융기관예치금	36,663,600	0	36,663,600
매출채권 및 기타채권	130,628,296	0	130,628,296
당기손익인식금융자산	0	70,161,194	70,161,194
금융자산	224,420,045	70,161,194	294,581,239

금융부채의 범주별 공시

당기

(단위 : 천원)

	상각후원가로 측정하는 금융부채, 범주	기타금융부채	금융부채, 범주 합계
매입채무 및 기타 채무	119,209,144	0	119,209,144
차입금(사채 포함)	20,000,000	8,254,043	28,254,043
금융부채	139,209,144	8,254,043	147,463,187

전기

(단위 : 천원)

	상각후원가로 측정하는 금융부채, 범주	기타금융부채	금융부채, 범주 합계
매입채무 및 기타 채무	105,667,385	0	105,667,385
차입금(사채 포함)	25,627,873	3,580,640	29,208,513
금융부채	131,295,258	3,580,640	134,875,898

33. 금융수익 및 금융비용

금융수익 및 금융비용

당기

(단위 : 천원)

		자산과 부채				자산과 부채 합계
		금융자산, 범주		금융부채, 범주		
		상각후원가로 측정하 는 금융자산	당기손익공정가치측 정 금융자산	상각후원가로 측정하 는 금융부채	기타금융부채	

금융수익		10,904,427	7,553,720	539	0	18,458,687
금융수익	이자수익	6,197,485	0	0	0	6,197,485
	배당금수익	0	12,482	0	0	12,482
	외환차익	2,940,862	0	0	0	2,940,862
	외화환산이익	1,766,080	0	539	0	1,766,619
	당기손익인식금융자산평가이익	0	3,304,202	0	0	3,304,202
	당기손익인식금융자산처분이익	0	3,414,878	0	0	3,414,878
	관계기업투자처분이익	0	822,158	0	0	822,158
금융원가		1,135,005	4,233,363	626,410	430,090	6,424,867
금융원가	이자비용	0	0	573,516	430,090	1,003,606
	외환차손	1,134,845	0	0	0	1,134,845
	외화환산손실	160	0	52,894	0	53,054
	당기손익인식금융자산평가손실	0	4,136,694	0	0	4,136,694
	당기손익인식금융자산처분손실	0	96,669	0	0	96,669
	파생상품평가손실					
금융수익(비용)		9,769,422	3,320,357	(625,871)	(430,090)	12,033,818

전기

(단위 : 천원)

		자산과 부채				자산과 부채 합계
		금융자산, 범주		금융부채, 범주		
		상각후원가로 측정하 는 금융자산	당기손익공정가치측 정 금융자산	상각후원가로 측정하 는 금융부채	기타금융부채	
금융수익		7,558,175	7,346,916	0	0	14,905,090
금융수익	이자수익	5,156,220	0	0	0	5,156,220
	배당금수익	0	3,571	0	0	3,571
	외환차익	2,249,019	0	0	0	2,249,019
	외화환산이익	152,936	0	0	0	152,936
	당기손익인식금융자 산평가이익	0	7,186,090	0	0	7,186,090
	당기손익인식금융자 산처분이익	0	157,255	0	0	157,255
	관계기업투자처분이 익					
금융원가		2,342,504	10,152,606	530,107	367,443	13,392,660
금융원가	이자비용	0	0	530,107	367,443	897,550
	외환차손	1,631,949	0	0	0	1,631,949
	외화환산손실	710,555	0	0	0	710,555
	당기손익인식금융자 산평가손실	0	9,548,531	0	0	9,548,531
	당기손익인식금융자 산처분손실	0	438,866	0	0	438,866
	파생상품평가손실	0	165,209	0	0	165,209
금융수익(비용)		5,215,671	(2,805,690)	(530,107)	(367,443)	1,512,431

34. 법인세비용

법인세비용(수익)의 주요 구성요소

당기

(단위 : 천원)

		공시금액
당기법인세비용(수익) 및 과거기간의 당기법인세 조정 합계		19,465,789
당기법인세비용(수익) 및 과거기간의 당기법인세 조정 합계	당기법인세비용(수익)	16,332,019
	과거기간의 당기법인세 조정	3,133,770
이연법인세비용(수익)		(60,844)
이연법인세비용(수익)	일시적차이의 발생과 소멸로 인한 이연법인세비용(수익)	(643,929)
	자본에 직접 가감되는 항목과 관련된 이연법인세	583,085
법인세비용(수익) 합계		19,404,945

전기

(단위 : 천원)

		공시금액
당기법인세비용(수익) 및 과거기간의 당기법인세 조정 합계		10,778,032
당기법인세비용(수익) 및 과거기간의 당기법인세 조정 합계	당기법인세비용(수익)	12,016,395
	과거기간의 당기법인세 조정	(1,238,363)
이연법인세비용(수익)		461,350
이연법인세비용(수익)	일시적차이의 발생과 소멸로 인한 이연법인세비용(수익)	(24,193)
	자본에 직접 가감되는 항목과 관련된 이연법인세	485,543
법인세비용(수익) 합계		11,239,382

자본에 직접 가감되는 항목과 관련된 당기법인세와 이연법인세

당기

(단위 : 천원)

	공시금액
확정급여제도의 재측정손익(세전기타포괄손익)	(2,587,757)
기타포괄손익에 포함되는, 확정급여제도의 재측정에 관련되는 법인세	597,772
확정급여제도의 재측정손익	(1,989,985)
자본에 직접 가감되는 세전 자기주식처분손익	63,579
자기주식처분이익에 관련되는 법인세효과	(14,687)
자본에 직접 가감되는 세후 자기주식처분손익	48,892

전기

(단위 : 천원)

	공시금액
확정급여제도의 재측정손익(세전기타포괄손익)	(2,166,294)
기타포괄손익에 포함되는, 확정급여제도의 재측정에 관련되는 법인세	500,414
확정급여제도의 재측정손익	(1,665,880)
자본에 직접 가감되는 세전 자기주식처분손익	64,375
자기주식처분이익에 관련되는 법인세효과	(14,871)
자본에 직접 가감되는 세후 자기주식처분손익	49,504

회계이익에 적용세율을 곱하여 산출한 금액에 대한 조정

당기

(단위 : 천원)

	공시금액
회계이익	78,443,759
적용세율에 의한 법인세비용(수익)	17,658,508
과세소득(세무상결손금) 결정시 차감되지 않는 비용의 법인세효과	449,592
세액공제로 인한 법인세효과	(1,897,989)
과거기간의 당기법인세에 대하여 당기에 인식한 조정액의 법인세효과	3,133,770
회계이익과 법인세비용(수익)간의 조정에 대한 기타법인세효과	61,064
법인세비용(수익)	19,404,945
평균유효세율	0.2474

전기

(단위 : 천원)

	공시금액
회계이익	58,156,262
적용세율에 의한 법인세비용(수익)	12,972,097
과세소득(세무상결손금) 결정시 차감되지 않는 비용의 법인세효과	(114,462)
세액공제로 인한 법인세효과	(1,784,628)
과거기간의 당기법인세에 대하여 당기에 인식한 조정액의 법인세효과	(1,238,363)
회계이익과 법인세비용(수익)간의 조정에 대한 기타법인세효과	1,404,738
법인세비용(수익)	11,239,382
평균유효세율	0.1933

	일시적차이, 미사용 세무상 결손금과 미사용 세액공제											일시적차이, 미사용 세무상 결손금과 미사용 세액공제 합계
	일시적차이											
	미수수익	압축기장충당금	감가상각비특별	매도가능금융자산 손상차손	퇴직급여충당금	퇴직보험충당금	재고자산평가손실	반환충당부채	정부보조금	매도가능금융자산 평가손익	기타일시적차이	
기초 이연법인세부채(자산)	297,658	356,235	1,396,474	(23,100)	(9,016,745)	10,749,887	(806,337)	(1,856,779)	(462,721)	(310,959)	3,150,195	3,473,808
당기손익으로 인식한 이연법인세비용(수익)	58,165	0	654,098	0	(600,902)	473,263	(128,741)	(119,573)	(51,504)	160,760	(506,411)	(60,845)
기타포괄손익의 각 구성요소와 관련된 법인세	0	0	0	0	(689,470)	91,698	0	0	0	0	14,687	(583,085)
기말 이연법인세부채(자산)	355,823	356,235	2,050,572	(23,100)	(10,307,117)	11,314,848	(935,078)	(1,976,352)	(514,225)	(150,199)	2,658,471	2,829,878
이연법인세자산	0	0	0	23,100	10,307,117	0	935,078	1,976,352	514,225	150,199	0	13,906,071
이연법인세부채	(355,823)	(356,235)	(2,050,572)	0	0	(11,314,848)	0	0	0	0	(2,658,471)	(16,735,949)

전기

(단위 : 천원)

	일시적차이, 미사용 세무상 결손금과 미사용 세액공제											일시적차이, 미사용 세무상 결손금과 미사용 세액공제 합계
	일시적차이											
	미수수익	압축기장충당금	감가상각비특별	매도가능금융자산 손상차손	퇴직급여충당금	퇴직보험충당금	재고자산평가손실	반환충당부채	정부보조금	매도가능금융자산 평가손익	기타일시적차이	
기초 이연법인세부채(자산)	165,990	354,847	1,720,254	(23,010)	(7,789,867)	9,743,983	(684,364)	(1,828,795)	(378,278)	147,997	2,069,245	3,498,002
당기손익으로 인식한 이연법인세비용(수익)	131,668	1,388	(323,780)	(90)	(525,841)	805,281	(121,973)	(27,984)	(84,443)	(458,956)	1,066,079	461,349
기타포괄손익의 각 구성요소와 관련된 법인세	0	0	0	0	(701,037)	200,623	0	0	0	0	14,871	(485,543)
기말 이연법인세부채(자산)	297,658	356,235	1,396,474	(23,100)	(9,016,745)	10,749,887	(806,337)	(1,856,779)	(462,721)	(310,959)	3,150,195	3,473,808
이연법인세자산	0	0	0	23,100	9,016,745	0	806,337	1,856,779	462,721	310,959	0	12,476,641
이연법인세부채	(297,658)	(356,235)	(1,396,474)	0	0	(10,749,887)	0	0	0	0	(3,150,195)	(15,950,449)

법인세 처리의 불확실성에 대한 공시

당사는 과거 손금 불인정 성격의 지출들에 대하여 일반적으로 인정되는 범위 내에서 집행하고, 관련 증빙들을 모두 구비하는 등 손금으로 인정 받을 수 있다고 판단하였기 때문에 당기에 재무제표에 반영할 사항은 없습니다. 당사는 당사의 법인세부채 발생액이 모든 과세연도에 대해 법인세 해석과 과거 경험을 포함하여 많은 요소의 평가에 근거하여 적절하다고 판단하였습니다.

35. 리스

리스이용자의 리스 활동의 특성에 대한 정보

당사는 창고와 차량 등을 리스하고 있습니다. 리스는 일반적으로 2년간 지속되고 일부 리스는 2년 후의 연장 선택권을 포함하고 있습니다. 리스료는 시장요율을 반영하기 위하여 재협상 될 수 있습니다.

당사는 정수기 등을 1년에서 3년간 리스하고 있습니다. 이러한 리스는 단기리스이거나 소액자산 리스에 해당합니다. 당사는 이러한 리스에 사용권자산과 리스부채를 인식하지 않는 실무적 간편법을 적용합니다.

사용권자산에 대한 양적 정보 공시

당기

(단위 : 천원)

	건물	차량운반구	자산 합계
사용권자산을 포함하는 재무상태표 항목에 대한 기술			투자부동산의 정의를 충족하지 않는 부동산리스와 관련된 사용권자산은 유형자산으로 표시하고 있습니다(주석 12(1) 참조).
기초 사용권자산	2,724,197	785,979	3,510,176
사용권자산감가상각비	(2,085,286)	(529,458)	(2,614,744)
사용권자산의 추가	6,777,932	455,235	7,233,167
사용권자산의 제거	0	(3,315)	(3,315)
기말 사용권자산	7,416,843	708,440	8,125,283

전기

(단위 : 천원)

	건물	차량운반구	자산 합계
사용권자산을 포함하는 재무상태표 항목에 대한 기술			투자부동산의 정의를 충족하지 않는 부동산리스와 관련된 사용권자산은 유형자산으로 표시하고 있습니다(주석 12(1) 참조).
기초 사용권자산	3,357,824	892,522	4,250,346
사용권자산감가상각비	(1,300,284)	(547,666)	(1,847,950)
사용권자산의 추가	671,967	449,203	1,121,170
사용권자산의 제거	(5,310)	(8,080)	(13,390)
기말 사용권자산	2,724,197	785,979	3,510,176

리스 관련 손익 등에 대한 공시

당기

(단위 : 천원)

	공시금액
사용권자산 감가상각비	2,614,744
리스부채에 대한 이자비용	430,090
단기리스와 관련된 비용	705,993
리스 현금유출	3,691,168

전기

(단위 : 천원)

	공시금액
--	------

사용권자산 감가상각비	1,847,950
리스부채에 대한 이자비용	367,443
단기리스와 관련된 비용	2,849,238
리스 현금유출	4,948,582

리스제공자의 리스 활동의 특성에 대한 정보

당사는 소유하고 있는 부동산인 투자부동산을 리스로 제공하고 있습니다(주석 14 참고). 모든 리스는 운용리스로 분류하였습니다.

당사는 투자부동산을 리스로 제공하고 있습니다. 이러한 리스의 경우에 자산의 소유에 따른 위험과 보상의 대부분이 이전되지 않기 때문에 당사는 관련 리스를 운용리스로 분류하고 있습니다. 주석 14에서는 투자부동산의 운용리스에 관한 정보를 공시하고 있습니다.

운용리스료의 만기분석 공시

당기

(단위 : 천원)

	1년 이내	1년 초과 2년 이내	합계 구간 합계
받게 될 할인되지 않은 운용 리스료	1,154,218	402,893	1,557,111
운용리스수익			1,259,000

전기

(단위 : 천원)

	1년 이내	1년 초과 2년 이내	합계 구간 합계
받게 될 할인되지 않은 운용 리스료	532,603	162,700	695,303
운용리스수익			787,000

36. 주식기준보상제도

주식기준보상약정의 조건에 대한 공시

	현금결제형 주식기준보상
주식기준보상약정의 부여일	2020.03.20
주식선택권으로 발행한 주식의 종류에 대한 기술	기명식 보통주식
주식기준보상약정의 결제방식에 대한 기술	현금결제형
주식기준보상약정의 가득조건에 대한 기술	부여일 이후 2년 이상 지배기업의 임직원으로 재직 한 자에 한해 행사가능하며, 부여일로부터 2년 이 경과한 날부터 3년이 되는 날까지 행사

주식기준보상약정의 변동내역에 대한 공시

당기

(단위 : 천원)

	공시금액
--	------

기초 주식기준보상거래와 관련하여 인식한 부채	208,638
비용으로 인식한 금액	(39,200)
행사	(9,290)
기말 주식기준보상거래와 관련하여 인식한 부채	115,895

전기

(단위 : 천원)

	공시금액
기초 주식기준보상거래와 관련하여 인식한 부채	371,100
비용으로 인식한 금액	(162,462)
행사	0
기말 주식기준보상거래와 관련하여 인식한 부채	208,638

주식선택권의 수량과 가중평균행사가격에 대한 공시

당기

	공시금액
기초 주식기준보상약정 중 존속하는 주식선택권의 수량	102,800
주식기준보상약정에 따라 행사된 주식선택권의 수량	(2,800)
기말 주식기준보상약정 중 존속하는 주식선택권의 수량	100,000

전기

	공시금액
기초 주식기준보상약정 중 존속하는 주식선택권의 수량	102,800
주식기준보상약정에 따라 행사된 주식선택권의 수량	0
기말 주식기준보상약정 중 존속하는 주식선택권의 수량	102,800

회계기간에 부여된 주식선택권의 공정가치에 기초하여 간접측정한 제공받은 재화나 용역의 공정가치에 대한 공시

(단위 : 원)

	공시금액
공정가치 측정방법에 대한 정보, 부여한 주식선택권	이항모형에 의한 공정가치 접근법
가중평균 주가, 부여한 주식선택권	16,950
행사가격, 부여한 주식선택권	16,152

기대주가변동성, 부여한 주식선택권	0.3070
무위험이자율, 부여한 주식선택권	0.0287
측정기준일 현재 공정가치의 가중평균, 부여한 주식선택권	1,159

37. 위험관리

금융상품에서 발생하는 위험의 성격과 정도에 대한 공시

	위험				위험 합계
	신용위험	유동성위험	시장위험		
			환위험	기타 가격위험	
위험에 대한 노출정도에 대한 기술	당사는 금융상품의 당사자 중 일방이 의무를 이행하지 않아 상대방에게 재무손실을 입힐 신용위험에 노출되어 있습니다. 당사의 신용위험에 대한 노출은 주로 각 고객별 특성의 영향을 받으나, 고객이 영업하고 있는 산업 및 국가의 파산위험 등의 고객 분포도 신용위험에 영향을 미치는 요소로 고려하고 있습니다. 고객의 대부분은 당사와 수년간 지속적으로 거래해 오고 있으며, 이들로부터 손실은 발생하지 않았습니다. 한편, 당기말과 전기말 현재 매출채권의 거래상대방 중 개인은 존재하지 않습니다.		당사는 외화차입 등과 관련하여 주로 USD, EUR, CNY 및 JPY의 환율변동위험에 노출되어 있습니다.	당사는 시장성 있는 금융상품과 관련하여 가격위험에 노출되어 있습니다.	당사는 금융상품과 관련하여 신용위험, 유동성위험, 환위험, 이자율위험 등과 같은 다양한 금융위험에 노출되어 있습니다.

<p>위험관리의 목적, 정책 및 절차에 대한 기술</p>	<p>당사의 경영진은 신용 위험을 관리하기 위하여 신용도가 일정 수준 이상인 거래처와 거래하고 있으며, 금융자산의 신용보강을 위한 정책과 절차를 마련하여 운영하고 있습니다. 당사는 신규 거래처와 계약시 공개된 재무정보와 신용평가기관에 의하여 제공된 정보 등을 이용하여 거래처의 신용도를 평가하고 이를 근거로 신용거래한도를 결정하고 있으며, 담보 또는 지급보증을 제공받고 있습니다. 또한, 당사는 주기적으로 거래처의 신용도를 재평가하여 신용거래한도를 재검토하고 담보수준을 재조정하고 있으며, 회수가 지연되는 금융자산에 대하여는 분기 단위로 회수지연 현황 및 회수대책이 보고되고 있으며 지연 사유에 따라 적절한 조치를 취하고 있습니다. 위험관리에 대한 총괄책임을 담당하고 있는 당사의 재무부문은 표준 지급기준을 결정하기 이전에 모든 신규 고객에 대해 개별적으로 신용도를 검토하도록 하는 신용정책을 수립하였습니다. 신규 고객 검토 시에는 외부 신용기관의 신용등급과 은행의 평가 등을 고려합니다. 판매 한도는 개별 고객별로 정해지고, 동 한도는 분기별로 검토</p>	<p>당사는 유동성위험을 관리하기 위하여 단기 및 중장기 자금관리계획을 수립하고 현금 유출예산과 실제 현금 유출액을 지속적으로 분석·검토하여 금융부채와 금융자산의 만기구조를 대응시키고 있습니다. 당사의 경영진은 영업활동현금흐름과 금융자산의 현금유입으로 금융부채를 상환가능하다고 판단하고 있습니다. 당사의 기말과 전기말현재 당사가 보유한 금융부채의 계약상 만기는 다음과 같습니다.</p>			<p>당사의 위험관리는 당사의 재무적 성과에 영향을 미치는 잠재적 위험을 식별하여 당사가 허용가능한 수준으로 감소, 제거 및 회피하는 것을 그 목적으로 하고 있습니다. 당사는 전사적인 수준의 위험관리 정책 및 절차를 마련하여 운영하고 있으며, 당사의 재무부문에서 위험관리에 대한 총괄책임을 담당하고 있습니다. 당사의 재무부문은 이사회에서 승인된 위험관리 정책 및 절차에 따라 당사의 영업과 관련한 금융위험을 감시하고 관리하는 역할을 하고 있으며, 금융위험의 성격과 노출 정도를 분석한 주기적인 내부위험보고서를 위험관리위원회에 제출하고 있습니다. 당사의 위험관리위원회는 전반적인 금융위험관리전략을 수립하고 위험회피 수단 및 절차를 결정하며 위험관리의 효과성에 대한 사후평가를 수행하고 있습니다. 또한, 당사의 내부감사인은 위험관리 정책 및 절차의 준수 여부와 위험노출한도를 지속적으로 검토하고 있습니다. 당사의 전반적인 금융위험 관리 전략은 전기와 동일합니다.</p>
---------------------------------	--	---	--	--	--

	되고 있으며, 판매 한도를 초과하는 매출에 대해서는 재무부문 상위 승인권자의 승인이 요구됩니다. 당사는 법인 고객의 매출채권에 대한 최대지급기간을 3개월로 설정하여 매출채권의 신용위험 노출을 제한하고 있습니다. 고객에 대한 신용위험 검토 시, 고객의 지리적인 위치, 산업, 신용, 연령, 성숙도, 이전의 재무적 어려움 등의 특성에 따라 분류하고 있습니다.				
--	--	--	--	--	--

신용위험 익스포저에 대한 공시

당기

(단위 : 천원)

	현금시재액을 제외한 현금및현금성자산	금융기관예치금	매출채권및기타채권	기타금융자산	금융자산, 분류 합계
신용위험에 대한 최대 노출정도	41,569,816	37,504,000	147,402,010	78,882,308	305,358,134
제한적인 신용위험에 대한 기술					당사는 IBK기업은행 등의 금융기관에 현금 및현금성자산과 금융기관예치금을 예치하고 있으며, 신용등급이 우수한 금융기관과 거래하고 있으므로 금융기관으로부터의 신용위험은 제한적입니다.

전기

(단위 : 천원)

	현금시재액을 제외한 현금및현금성자산	금융기관예치금	매출채권및기타채권	기타금융자산	금융자산, 분류 합계
신용위험에 대한 최대 노출정도	57,114,088	36,663,600	130,628,296	70,161,194	294,567,178

제한적인 신용위험에 대한 기술					당사는 IBK기업은행 등의 금융기관에 현금 및현금성자산과 금융기관예치금을 예치하고 있으며, 신용등급이 우수한 금융기관과 거래하고 있으므로 금융기관으로부터의 신용위험은 제한적입니다.
------------------	--	--	--	--	--

연체되거나 손상된 금융자산에 대한 공시

당기

(단위 : 천원)

	장부금액				손상차손누계액			
	총장부금액							
	연체상태			연체상태 합계	연체상태			연체상태 합계
	현재	1년 이내	1년 초과		현재	1년 이내	1년 초과	
매출채권 및 기타채권	149,793,892	857,655	167,945	150,819,492	(3,228,686)	(20,852)	(167,945)	(3,417,483)

전기

(단위 : 천원)

	장부금액				손상차손누계액			
	총장부금액							
	연체상태			연체상태 합계	연체상태			연체상태 합계
	현재	1년 이내	1년 초과		현재	1년 이내	1년 초과	
매출채권 및 기타채권	132,506,181	829,525	201,044	133,536,750	(2,676,009)	(31,401)	(201,044)	(2,908,454)

손실충당금의 변동내역과 금융상품 총 장부금액의 변동내역에 관한 설명

당기

(단위 : 천원)

	금융자산, 분류
	매출채권및기타채권
	장부금액
	손상차손누계액
기초금융자산	(2,908,454)
기대신용손실전(환)입, 금융자산	(549,940)
제각을 통한 감소, 금융자산	40,911
기말금융자산	(3,417,483)

전기

(단위 : 천원)

	금융자산, 분류
	매출채권및기타채권
	장부금액
	손상차손누계액
기초금융자산	(2,928,119)
기대신용손실전(환)입, 금융자산	6,690

제각을 통한 감소, 금융자산	12,975
기말금융자산	(2,908,454)

지역별 신용위험 익스포저에 대한 공시

당기

(단위 : 천원)

	금융상품		
	매출채권 및 계약자산		
	지역		지역 합계
	본사 소재지 국가	외국	
신용위험에 대한 최대 노출정도	107,875,119	9,712,086	117,587,205

전기

(단위 : 천원)

	금융상품		
	매출채권 및 계약자산		
	지역		지역 합계
	본사 소재지 국가	외국	
신용위험에 대한 최대 노출정도	88,191,684	17,307,862	105,499,546

총당금 성장률표에 대한 공시

(단위 : 천원)

	금융상품																	금융상품의 신용상 황계
	매출채권및기타채권																	
	금융상품의 신용손상																	
	신용이 손상되지 않은 금융상품									신용이 손상된 금융상품								
	연제상태																	
	현재			1년 이내			1년 초과			현재			1년 이내			1년 초과		
	장부금액		장부금액 합계	장부금액		장부금액 합계	장부금액		장부금액 합계	장부금액		장부금액 합계	장부금액		장부금액 합계	장부금액		장부금액 합계
	총장부금액	손상자산누계액		총장부금액	손상자산누계액		총장부금액	손상자산누계액		총장부금액	손상자산누계액		총장부금액	손상자산누계액				
	백	백		백	백		백	백		백	백		백	백				
금융자산	149,793,892	(3,228,686)		857,655	(20,852)											167,945	(167,945)	
기대신용손상률			0.022			0.024												1.000

12개월 및 잔재																		당사의 매출채
기간 기대산용																		권은 기업회계
손실을 측정하																		기준서 제
기 위하여 사용																		1109호에 명시
한 투입요소,																		되어 있는 기대
가량의 근거 및																		산용손실 측정
추정방법에 관																		원칙과 일관된
한 기술																		다고 판단하여
																		기대산용손실
																		측정 시 총당금
																		설정률을 시
																		용하는 실무적
																		간편법을 사용
																		하고 있습니다.
																		채무불이행률
																		은 매출채권이
																		연체에서 재각
																		이 되기까지의
																		가능성을 기초
																		로 한 'Roll
																		Rate' 방법을
																		사용하여 계산
																		되고 있습니다.

총당금 설정률표 합계에 대한 공시

(단위 : 천원)

	금융상품	
	매출채권및기타채권	
	장부금액	
	총장부금액	손상차손누계액
금융자산	150,819,492	(3,417,483)

특수관계자에게 제공한 보증에 대한 공시

당사는 특수관계자에게 보증을 제공하고 있지 않습니다.

금융부채의 만기분석에 대한 공시

당기

(단위 : 천원)

		위험			
		유동성위험			
		합계 구간			합계 구간 합계
		1년 이내	1년 초과 2년 이내	2년 초과	
비파생금융부채, 할인되지 않은 현금흐름		133,021,276	5,357,644	3,840,033	142,218,953
비파생금융부채, 할인	매입채무, 미할인현금	52,636,002	0	0	52,636,002

되지 않은 현금흐름	흐름				
	미지급금, 미할인현금 흐름	54,104,944	0	0	54,104,944
	미지급비용, 미할인현 금흐름	3,391,707	0	0	3,391,707
	차입금, 미할인현금흐 름	22,888,623	2,173,992	3,840,033	28,902,648
	장기미지급금, 미할인 현금흐름	0	3,183,652	0	3,183,652
비파생금융부채					141,570,348
비파생금융부채	유동매입채무				52,636,002
	기타 유동 미지급금				54,104,944
	유동으로 분류되는 미 지급비용				3,391,707
	금융기관 차입금(사채 제외) 및 리스부채				28,254,043
	기타 비유동 미지급금				3,183,652
계약상 현금흐름에 대한 기술					당사는 금융부채의 계 약상 현금흐름이 유의 적으로 더 이른 기간 에 발생하거나, 유의 적으로 다른 금액일 것으로 기대하지 않습 니다.

전기

(단위 : 천원)

		위험			
		유동성위험			
		합계 구간			합계 구간 합계
		1년 이내	1년 초과 2년 이내	2년 초과	
비파생금융부채, 할인되지 않은 현금흐름		125,647,995	4,450,923	121,465	130,220,383
비파생금융부채, 할인 되지 않은 현금흐름	매입채무, 미할인현금 흐름	38,813,080	0	0	38,813,080
	미지급금, 미할인현금 흐름	55,889,308	0	0	55,889,308
	미지급비용, 미할인현 금흐름	3,120,142	0	0	3,120,142
	차입금, 미할인현금흐 름	27,825,465	1,398,267	121,465	29,345,197
	장기미지급금, 미할인 현금흐름	0	3,052,656	0	3,052,656
비파생금융부채					130,083,699
비파생금융부채	유동매입채무				38,813,080
	기타 유동 미지급금				55,889,308
	유동으로 분류되는 미 지급비용				3,120,142
	금융기관 차입금(사채				29,208,513

	제외) 및 리스부채				
	기타 비유동 미지급금				3,052,656
계약상 현금흐름에 대한 기술					당사는 금융부채의 계약상 현금흐름이 유의적으로 더 이른 기간에 발생하거나, 유의적으로 다른 금액일 것으로 기대하지 않습니다.

외화금융자산의 통화별 내역

당기

(단위 : 천원)

	위험						
	시장위험						
	환위험						
	금융자산, 분류						금융자산, 분류 합계
	현금및현금성자산		금융기관예치금		매출채권및기타채권		
					매출채권		
	기능통화 또는 표시통화						
	USD	JPY	USD	JPY	USD	JPY	
외화금융자산, 원화 환산금액	17,160,748	2,234,633	4,998,000		8,379,803	590,400	33,363,584
외화금융자산, 기초 통화금액, USD [USD, 일]	11,673,978		3,400,000		5,700,546		
외화금융자산, 기초 통화금액, JPY [JPY, 일]		238,620,426				63,044,580	

전기

(단위 : 천원)

	위험						
	시장위험						
	환위험						
	금융자산, 분류						금융자산, 분류 합계
	현금및현금성자산		금융기관예치금		매출채권및기타채권		
					매출채권		
	기능통화 또는 표시통화						
	USD	JPY	USD	JPY	USD	JPY	
외화금융자산, 원화 환산금액	10,469,316	7,769,034	5,157,600		15,043,857	773,968	39,213,775
외화금융자산, 기초 통화금액, USD [USD, 일]	8,119,525		4,000,000		11,667,331		
외화금융자산, 기초 통화금액, JPY [JPY, 일]		851,251,730				84,803,530	

외화금융부채의 통화별 내역

당기

(단위 : 천원)

	위험						
	시장위험						
	환위험						
	금융부채, 분류						금융부채, 분류 합계
	단기차입금			매입채무및기타채무			
				미지급금			
	기능통화 또는 표시통화						
	USD	JPY	EUR	USD	JPY	EUR	
외화금융부채, 원화 환산금액	0			1,194,557	122,587	834,114	2,151,258
외화금융부채, 기초 통화금액, USD [USD, 일]	0			812,624			
외화금융부채, 기초 통화금액, JPY [JPY, 일]					13,090,176		
외화금융부채, 기초 통화금액, EUR [EUR, 일]						545,625	

전기

(단위 : 천원)

	위험						
	시장위험						
	환위험						
	금융부채, 분류						금융부채, 분류 합계
	단기차입금			매입채무및기타채무			
				미지급금			
	기능통화 또는 표시통화						
	USD	JPY	EUR	USD	JPY	EUR	
외화금융부채, 원화 환산금액	627,873			1,965,693	0	1,468,497	4,062,063
외화금융부채, 기초 통화금액, USD [USD, 일]	486,950			1,524,502			
외화금융부채, 기초 통화금액, JPY [JPY, 일]					0		
외화금융부채, 기초 통화금액, EUR [EUR, 일]						1,029,376	

적용환율에 대한 공시

당기

(단위 : 원)

	USD	JPY	EUR
평균환율	1,363.9800	9.0036	1,475.0500
마감환율	1,470.0000	9.3648	1,528.7300

전기

(단위 : 원)

	USD	JPY	EUR
평균환율	1,305.4100	9.3124	1,412.3600
마감환율	1,289.4000	9.1266	1,426.5900

보고기간 말 현재 노출된 시장위험의 각 유형별 민감도 분석

당기

(단위 : 천원)

	위험			
	시장위험			
	환위험			
	기능통화 또는 표시통화			기능통화 또는 표시통화 또는 표시통화 합계
	USD	JPY	EUR	
시장위험의 각 유형별 민감도분석 기술	10% 상승	3% 상승	8% 상승	<p>당기말과 전기말 현재 원화의 USD, EUR, CNY, JPY 대비 환율이 높았다면, 당사의 자본과 손익은 증가(감소)하였을 것입니다. 이와 같은 분석은 당사가 각 기말에 합리적으로 가능하다고 판단하는 정도의 변동을 가정한 것입니다. 또한, 민감도분석 시에는 이자율과 같은 다른 변수는 변동하지 않는다고 가정하였습니다. 전기말에도 동일한 방법으로 분석하였으나, 합리적으로 가능하다고 판단되는 환율 변동의 정도는 다릅니다. 당기말 현재 상기 통화에 대한 원화의 환율이 하락하는 경우, 다른 변수가 동일하다면 반대의</p>

				효과가 발생할 것 입니다.
시장변수 상승 시 기타포괄손익 증가	2,934,399	81,073		
시장변수 상승 시 당기손익 증가	2,934,399	81,073		
시장변수 상승 시 기타포괄손익 감소			(66,729)	
시장변수 상승 시 당기손익 감소			(66,729)	

전기

(단위 : 천원)

	위험			
	시장위험			
	환위험			
	기능통화 또는 표시통화			기능통화 또는 표 시통화 합계
	USD	JPY	EUR	
시장위험의 각 유 형별 민감도분석 기술	10% 상승	3% 상승	8% 상승	당기말과 전기말 현재 원화의 USD, EUR, CNY, JPY 대 비 환율이 높았다 면, 당사의 자본과 손익은 증가(감소)하였을 것입니다. 이와 같은 분석은 당사가 각 기말에 합리적으로 가능하 다고 판단하는 정 도의 변동을 가정 한 것입니다. 또한, 민감도분석 시에는 이자율과 같은 다 른 변수는 변동하 지 않는다고 가정 하였습니다. 전기 말에도 동일한 방 법으로 분석하였으 나, 합리적으로 가 능하다고 판단되는 환율 변동의 정도 는 다릅니다. 당기 말 현재 상기 통화 에 대한 원화의 환 율이 하락하는 경 우, 다른 변수가 동

				일하다면 반대의 효과가 발생할 것입니다.
시장변수 상승 시 기타포괄손익 증가	2,807,721	256,290		
시장변수 상승 시 당기손익 증가	2,807,721	256,290		
시장변수 상승 시 기타포괄손익 감소			(117,480)	
시장변수 상승 시 당기손익 감소			(117,480)	

금융자산 및 금융부채의 이자율 유형별 공시

당기

(단위 : 천원)

	위험	
	시장위험	
	이자율위험	
	이자율 유형	
	고정이자율	변동이자율
금융자산	37,504,000	0
금융부채	20,000,000	0
시장위험의 각 유형별 민감도분석 기술	당사는 고정이자율 금융상품을 당기손익인식금융상품으로 처리하고 있지 않습니다. 따라서, 이자율의 변동은 손익에 영향을 주지 않습니다.	
	당기말과 전기말 현재 변동이자율 금융상품은 존재하지 않습니다.	

전기

(단위 : 천원)

	위험	
	시장위험	
	이자율위험	
	이자율 유형	
	고정이자율	변동이자율
금융자산	36,663,600	0
금융부채	25,627,873	0
시장위험의 각 유형별 민감도분석 기술	당사는 고정이자율 금융상품을 당기손익인식금융상품으로 처리하고 있지 않습니다. 따라서, 이자율의 변동은 손익에 영향을 주지 않습니다.	
	당기말과 전기말 현재 변동이자율 금융상품은 존재하지 않습니다.	

가격위험에 노출된 상품에 대한 공시

당기

(단위 : 천원)

	위험
	시장위험
	기타 가격위험
	금융자산, 범주
	당기손익인식금융자산
	당기손익-공정가치측정지분증권
	상장주식
당기손익인식금융자산	1,898,473

전기

(단위 : 천원)

	위험
	시장위험
	기타 가격위험
	금융자산, 범주
	당기손익인식금융자산
	당기손익-공정가치측정지분증권
	상장주식
당기손익인식금융자산	2,582,571

자본관리를 위한 기업의 목적, 정책 및 절차에 대한 공시

당기

(단위 : 천원)

		공시금액
자산(부채)		277,109,831
자산(부채)	금융기관 차입금(사채 제외) 및 리스부채	28,254,043
	현금및현금성자산	41,575,556
	금융기관예치금	37,504,000
	유동매출채권	117,394,378
	기타채권	30,007,632
	기타금융자산	78,882,308
자본총계		586,687,625
현금흐름위험회피 적립금		0
조정자본		586,687,625

자본관리를 위한 기업의 목적, 정책 및 절차에 대한 비계량적 정보	당사의 자본관리는 계속기업으로서의 존속능력을 유지하는 한편, 자본조달비용을 최소화하여 주주이익을 극대화하는 것을 그 목적으로 하고 있습니다. 당사의 경영진은 자본구조를 주기적으로 검토하고 있으며, 장·단기 자금차입, 자산매각 그리고 유상증자 등을 통하여 부채비율을 개선하기 위한 정책을 지속적으로 유지하고 있습니다.
--------------------------------------	--

전기

(단위 : 천원)

		공시금액
자산(부채)		265,372,726
자산(부채)	금융기관 차입금(사채 제외) 및 리스부채	29,208,513
	현금및현금성자산	57,128,149
	금융기관예치금	36,663,600
	유동매출채권	105,260,797
	기타채권	25,367,499
	기타금융자산	70,161,194
자본총계		537,866,169
현금흐름위험회피 적립금		0
조정자본		537,866,169
자본관리를 위한 기업의 목적, 정책 및 절차에 대한 비계량적 정보	당사의 자본관리는 계속기업으로서의 존속능력을 유지하는 한편, 자본조달비용을 최소화하여 주주이익을 극대화하는 것을 그 목적으로 하고 있습니다. 당사의 경영진은 자본구조를 주기적으로 검토하고 있으며, 장·단기 자금차입, 자산매각 그리고 유상증자 등을 통하여 부채비율을 개선하기 위한 정책을 지속적으로 유지하고 있습니다.	

금융자산의 공정가치에 대한 공시

당기

(단위 : 천원)

	기타금융자산	현금및현금성자산	금융기관예치금	매출채권및기타채권	금융자산, 분류 합계
금융자산	78,882,308	41,575,556	37,504,000	147,402,010	305,363,873
금융자산, 공정가치	78,882,308	0	0	0	78,882,307

공정가치 공시 제외 사유에 대한 기술					장부금액이 공정가치의 합리적인 근사치라고 판단되는 매출채권 및 매입채무와 같은 금융상품에 대해서는 공정가치를 공시하지 않았습니다.
----------------------	--	--	--	--	--

전기

(단위 : 천원)

	기타금융자산	현금및현금성자산	금융기관예치금	매출채권및기타채권	금융자산, 분류 합계
금융자산	70,161,194	57,128,149	36,663,600	130,628,296	294,581,239
금융자산, 공정가치	70,161,194	0	0	0	70,161,194
공정가치 공시 제외 사유에 대한 기술					장부금액이 공정가치의 합리적인 근사치라고 판단되는 매출채권 및 매입채무와 같은 금융상품에 대해서는 공정가치를 공시하지 않았습니다.

금융부채의 공정가치에 대한 공시

당기

(단위 : 천원)

	매입채무및기타채무	차입금	금융부채, 분류 합계
금융부채	119,209,144	28,254,043	147,463,187
공정가치 공시 제외 사유에 대한 기술			장부금액이 공정가치의 합리적인 근사치라고 판단되는 매출채권 및 매입채무와 같은 금융상품에 대해서는 공정가치를 공시하지 않았습니다.

전기

(단위 : 천원)

	매입채무및기타채무	차입금	금융부채, 분류 합계
금융부채	105,667,385	29,208,513	134,875,898
공정가치 공시 제외 사유에 대한 기술			장부금액이 공정가치의 합리적인 근사치라고 판단되는 매출채권 및 매입채무와 같은 금융상품에 대해서는 공정가치를 공시하지 않았습니다.

공정가치 서열체계에 대한 공시

	공정가치 서열체계 수준 1	공정가치 서열체계 수준 2	공정가치 서열체계 수준 3
공정가치측정에 사용된 평가방법에 대한 기술, 금융상품	<p>활성시장에서 거래되는 금융상품의 공정가치는 보고기간말 현재 고시되는 시장가격에 기초하여 산정됩니다. 거래소, 판매자, 중개인, 산업집단, 평가기관 또는 감독기관을 통해 공시가격이 용이하게 그리고 정기적으로 이용가능하고, 그러한 가격이 독립된 당사자 사이에서 정기적으로 발생한 실제 시장거래를 나타낸다면, 이를 활성시장으로 간주합니다. 당사가 보유하고 있는 금융자산의 공시되는 시장가격은 최종거래가격입니다. 이러한 상품들은 수준1에 포함됩니다. 수준1에 포함된 상품들은 당기손익-공정가치 측정 금융상품으로 분류된 상장된 지분상품으로 구성됩니다.</p>	<p>당사는 활성시장에서 거래되지 아니하는 금융상품의 공정가치에 대하여 평가방법을 사용하여 결정하고 있습니다. 당사는 다양한 평가방법을 활용하고 있으며 보고기간말에 현재 시장 상황에 근거하여 가정을 수립하고 있습니다. 이러한 평가방법은 가능한 관측가능한 시장정보를 최대한 사용하고 기업특유정보를 최소한으로 사용합니다. 이때, 해당상품의 공정가치 측정에 요구되는 모든 유의적인 투입변수가 관측가능하다면 해당상품은 수준2에 포함됩니다.</p>	<p>만약 하나 이상의 유의적인 투입변수가 관측가능한 시장정보에 기초한 것이 아니라면 해당상품은 수준3에 포함됩니다. 수준3으로 분류된 금융자산은 활성시장이 존재하지 아니하여 독립적인 외부평가기관의 전문가적인 판단에 근거한 합리적인 평가모형과 적절한 추정치를 사용하여 공정가치를 결정하였습니다.</p>
공정가치측정에 사용된 투입변수에 대한 기술, 금융상품	<p>측정일에 동일한 자산이나 부채에 대한 접근 가능한 활성시장의 조정되지 않은 공시가격</p>	<p>수준 1의 공시가격 이외에 자산이나 부채에 대해 직접적으로 또는 간접적으로 관측가능한 투입변수</p>	<p>자산이나 부채에 대한 관측가능하지 않은 투입변수</p>

금융자산과 부채의 공정가치측정에 대한 공시

당기

(단위 : 천원)

	측정 전체			
	공정가치			
	공정가치 서열체계의 모든 수준			공정가치 서열체계의 모든 수준 합계
	공정가치 서열체계 수준 1	공정가치 서열체계 수준 2	공정가치 서열체계 수준 3	
당기손익인식금융 자산	1,898,473	54,032,310	22,951,525	78,882,308

전기

(단위 : 천원)

	측정 전체			
	공정가치			
	공정가치 서열체계의 모든 수준			공정가치 서열체계의 모든 수준 합계
	공정가치 서열체계 수준 1	공정가치 서열체계 수준 2	공정가치 서열체계 수준 3	
당기손익인식금융 자산	2,582,571	43,177,934	24,400,689	70,161,194

공정가치로 측정되는 자산 중 공정가치 서열체계 수준3으로 분류된 자산의 변동에 대한 공시

(단위 : 천원)

	측정 전체
	공정가치
	자산
	당기손익인식금융자산
	공정가치 서열체계의 모든 수준
	공정가치 서열체계 수준 3
기초 자산	24,400,687
매입, 공정가치측정, 자산	5,332,700
당기손익으로 인식된 총 손익(외환차이 포함), 공정가치 측정, 자산	(1,568,340)
매도, 공정가치측정, 자산	(5,432,429)
공정가치 서열체계 수준 3으로의 이동, 자산	218,906
기말 자산	22,951,525

수준2 및 수준3으로 평가된 당기손익공정가치측정 채무상품 공정가치 평가를 위한 평가방법 및 평가가정에 대한 기술

i) 평가방법

수준2로 평가된 당기손익-공정가치측정 금융상품 중 수익증권은 증권사 등에 의한 평가금액을, 이외의 금융상품은 외부의 독립적인 회계법인으로부터 평가받은 금액을공정가치로 사용하였습니다.

ii) 상세평가방법

당사가 보유한 금융상품의 상당수는 옵션을 포함하고 있는 복합금융상품으로, 옵션이 포함된 복합 금융상품의 가치를 측정한 후 기초자산의 가치를 차감하여 공정가치를 측정하였습니다. 이외의 금융상품들의 경우 개별자산 및 부채를 각각의 항목별로 공정가치를 측정하는 방식, 혹은 예상되는 미래현금흐름의 현재가치를 측정하는 방식 등으로 평가되었습니다.

iii) 평가가정

공정가치 측정에 필요한 기초자산의 가치는 시장에서 관측가능한 최근거래가격 등을, 변동성이나 할인율 등의 변수는 해당 기초자산과 유사한 업종을 영위하는 상장기업들의 평균을 대용치로 사용하였습니다.

자산의 공정가치측정에 사용된 관측가능하지 않은 투입변수에 대한 공시

측정 전체

공정가치																								
자산																								
비상장 주식															표생상품									
															증권부금융상품									
공정가치 서열체계의 모든 수준															공정가치 서열체계의 모든 수준									
공정가치 서열체계 수준 2 및 수준 3															공정가치 서열체계 수준 2 및 수준 3									
관측할 수 없는 투입변수															관측할 수 없는 투입변수									
현금흐름단위별 현금유입(유출)에 대한 재무예측															현금흐름단위별 현금유입(유출)에 대한 재무예측									
성장률															성장률									
주식의 역사적 변동성, 측정 투입변수															주식의 역사적 변동성, 측정 투입변수									
불인물, 측정 투입변수															불인물, 측정 투입변수									
은 집계															은 집계									
범위															범위									
하위범위															하위범위									
상위범위															상위범위									
공정가치 측정 시 용인 평가 기법에 대한 기술, 자산															공정가치 측정 시 용인 평가 기법에 대한 기술, 자산									
유익적이지만 관측할 수 없는 투입변수, 자산															유익적이지만 관측할 수 없는 투입변수, 자산									
공정가치 측정과 유익적이지 않은 관측가능하지 않은 투입변수 간 상호관계															공정가치 측정과 유익적이지 않은 관측가능하지 않은 투입변수 간 상호관계									
추정된 공평가치는 다음과 따르며 증가(감소)합니다. - 예상한 현금흐름이 증가(감소)하는 경우															추정된 공평가치는 다음과 따르며 증가(감소)합니다. - 예상한 현금흐름이 증가(감소)하는 경우									
0.0000															0.0000									
0.1138															0.1138									
0.3892															0.3892									
0.7234															0.7234									
0.1131															0.1131									
0.1935															0.1935									
Tsvetkovs															Tsvetkovs									
-															-									
Fernandes and															Fernandes and									
Hull, Zero															Hull, Zero									
Coupon															Coupon									
Bond															Bond									
Pricing															Pricing									

38. 현금흐름표

영업활동현금흐름

당기

(단위 : 천원)

		공시금액
당기순이익조정을 위한 가감		35,780,937
당기순이익조정을 위한 가감	법인세비용 조정	19,404,945
	이자비용에 대한 조정	1,003,606
	이자수익에 대한 조정	(6,197,485)
	배당수익에 대한 조정	(12,482)
	제수당에 대한 조정	100,380
	퇴직급여 조정	5,101,577
	주식보상비용(환입) 조정	(39,200)

	외화환산손실 조정	53,054
	외화환산이익 조정	(1,766,619)
	당기손익인식금융자산처분손실	96,669
	당기손익인식금융자산처분이익	(3,414,878)
	당기손익인식금융자산평가손실 조정	4,136,694
	당기손익인식금융자산평가이익 조정	(3,304,202)
	대손상각비 조정	(5,011)
	기타의 대손상각비 조정	554,951
	관계기업투자자산처분이익 조정	(822,158)
	파생상품평가손실 조정	0
	감가상각비에 대한 조정	21,560,316
	무형자산상각비에 대한 조정	457,592
	투자부동산감가상각비 조정	276,860
	유형자산처분이익 조정	(8,259)
	무형자산처분손실 조정	1,503
	무형자산처분이익 조정	(89,605)
	투자부동산처분이익 조정	(2,048,056)
	재고자산평가손실 조정	699,616
	재고자산평가손실환입 조정	(142,297)
	기타장기종업원급여 조정	183,426
영업활동으로 인한 자산 부채의 변동		(21,325,430)
영업활동으로 인한 자산 부채의 변동	매출채권의 감소(증가)	(11,621,479)
	미수금의 감소(증가)	(3,902,250)
	선급금의 감소(증가)	700,184
	선급비용의 감소 (증가)	(363,435)
	재고자산의 감소(증가)	(15,746,223)
	반환재고회수권의 증가	106,784
	매입채무의 증가(감소)	13,822,923
	미지급금의 증가(감소)	(1,516,827)
	선수금의 증가(감소)	(79,521)
	정부보조금의 증가	(954)
	선수수익의 증가(감소)	416,120
	미지급비용의 증가(감소)	329,614
	예수금의 증가(감소)	152,325
	부가가치세 예수금의 증가(감소)	833,565
	반품충당부채의 증가(감소)	410,849
	환불부채의 증가(감소)	1,129,089

	예수보증금의 증가(감소)	(274,171)
	퇴직금의지급	396,977
	기타장기종업원급여부채의 증가(감소)	(119,000)
	사외적립자산 납부액	(6,000,000)

전기

(단위 : 천원)

		공시금액
당기순이익조정을 위한 가감		33,549,332
당기순이익조정을 위한 가감	법인세비용 조정	11,239,382
	이자비용에 대한 조정	897,550
	이자수익에 대한 조정	(5,156,220)
	배당수익에 대한 조정	(3,571)
	제수당에 대한 조정	107,310
	퇴직급여 조정	4,362,956
	주식보상비용(환입) 조정	(162,462)
	외화환산손실 조정	710,555
	외화환산이익 조정	(152,936)
	당기손익인식금융자산처분손실	438,866
	당기손익인식금융자산처분이익	(157,255)
	당기손익인식금융자산평가손실 조정	9,548,531
	당기손익인식금융자산평가이익 조정	(7,186,090)
	대손상각비 조정	96,062
	기타의 대손상각비 조정	0
	관계기업투자자산처분이익 조정	0
	파생상품평가손실 조정	165,209
	감가상각비에 대한 조정	17,876,291
	무형자산상각비에 대한 조정	95,828
	투자부동산감가상각비 조정	103,691
	유형자산처분이익 조정	(2,959)
	무형자산처분손실 조정	0
	무형자산처분이익 조정	0
	투자부동산처분이익 조정	0
	재고자산평가손실 조정	622,688
	재고자산평가손실환입 조정	(106,248)
	기타장기종업원급여 조정	212,154
영업활동으로 인한 자산 부채의 변동		(17,898,797)
영업활동으로 인한 자산 부채의	매출채권의 감소(증가)	(17,276,463)

변동	미수금의 감소(증가)	198,266
	선급금의 감소(증가)	(562,272)
	선급비용의 감소 (증가)	(1,546,142)
	재고자산의 감소(증가)	(8,004,657)
	반환재고회수권의 증가	284,573
	매입채무의 증가(감소)	22,285,211
	미지급금의 증가(감소)	(8,678,631)
	선수금의 증가(감소)	44,903
	정부보조금의 증가	97
	선수수익의 증가(감소)	0
	미지급비용의 증가(감소)	919,124
	예수금의 증가(감소)	90,813
	부가가치세 예수금의 증가(감소)	49,726
	반품충당부채의 증가(감소)	(194,394)
	환불부채의 증가(감소)	0
	예수보증금의 증가(감소)	(2,000)
	퇴직금의지급	159,049
	기타장기종업원급여부채의 증가(감소)	(116,000)
	사외적립자산 납부액	(5,550,000)

재무활동에서 생기는 부채의 조정에 관한 공시

(단위 : 천원)

	단기차입금	리스 부채	재무활동에서 생기는 부채 합계
재무활동에서 생기는 기초 부채	25,627,873	3,580,640	29,208,513
재무현금흐름, 재무활동에서 생기는 부채의 증가(감소)	(5,627,873)	(2,985,174)	(8,613,048)
전환,행사, 비현금변동	0	0	0
이자비용, 비현금변동	0	430,090	430,090
유동성대체, 비현금변동	0	0	0
기타, 비현금변동	0	7,228,488	7,228,488
재무활동에서 생기는 기말 부채	20,000,000	8,254,043	28,254,043

(단위 : 천원)

	공시금액
이자의 지급	814,572
배당금의 지급	8,313,066
정부보조금의 증가	223,916
임대보증금의 증가	326,000

6. 배당에 관한 사항

1. 회사의 배당정책에 관한 사항

당사는 정관에 의거 이사회 결의 및 주주총회의 결의를 통하여 매년 배당을 실시하고 있습니다. 향후에도 회사의 성장과 이익의 주주환원을 균형있게 고려하여 배당을 실시할 계획입니다.

2. 배당관련 예측가능성 제공에 관한 사항

가. 정관상 배당절차 개선방안 이행 가부

구분	현황 및 계획
정관상 배당액 결정 기관	중간배당 : 이사회 기말배당 : 주주총회
정관상 배당기준일을 배당액 결정 이후로 정할 수 있는지 여부	○
배당절차 개선방안 이행 관련 향후 계획	-

나. 배당액 확정일 및 배당기준일 지정 현황

구분	결산월	배당여부	배당액 확정일	배당기준일	배당 예측가능성 제공여부	비고
결산배당	2024년 12월	○	2025년 02월 06일	2024년 12월 31일	○	-
결산배당	2023년 12월	○	2024년 02월 01일	2023년 12월 31일	X	-
결산배당	2022년 12월	○	2023년 02월 09일	2022년 12월 31일	X	-

3. 기타 참고사항(배당 관련 정관의 내용 등)

당사는 2024년 3월 22일에 개정된 정관에 의거하여 배당의 예측가능성을 제공하고자, 「글로벌 스탠더드에 부합하는 배당절차 개선방안」에 따라 결산배당을 실시할 수 있도록 정관을 갖추고 있습니다.

정관에 기재된 배당 관련 사항은 다음과 같습니다.

제44 조 이익배당	①이익의 배당은 금전 또는 금전 외 재산으로 할 수 있다 ②이익의 배당을 주식으로 하는 경우 회사가 종류주식을 발행한 때에는
------------	--

	<p>각각 그와 같은 종류의 주식으로 할 수 있다</p> <p>③ 회사는 제 1 항의 배당을 위하여 이사회 결의로 배당을 받을 주주를 확정하기 위한 기준일을 정하여야 하며, 그 경우 기준일의 2 주 전에 이를 공고하여야 한다</p> <p>④이익배당은 주주총회의 결의로 정한다</p>
제45 조 배당금지청구권의 소멸시효	<p>①배당금의 지급청구권은 5 년간 이를 행사하지 아니하면 소멸시효가 완성한다</p> <p>②제 1 항의 시효의 완성으로 인한 배당금은 이 회사에 귀속한다</p>

가. 주요배당지표

구 분	주식의 종류	당기	전기	전전기
		제57기	제56기	제55기
주당액면가액(원)		500	500	500
(연결)당기순이익(백만원)		61,219	47,175	52,896
(별도)당기순이익(백만원)		59,039	46,917	53,008
(연결)주당순이익(원)		1,382	1,064	1,203
현금배당금총액(백만원)		9,244	8,313	8,051
주식배당금총액(백만원)		-	-	-
(연결)현금배당성향(%)		15.10	17.62	15.22
현금배당수익률(%)	보통주	1.21	1.14	1.04
	우선주	-	-	-
주식배당수익률(%)	보통주	-	-	-
	우선주	-	-	-
주당 현금배당금(원)	보통주	200	180	180
	우선주	584	519	180
주당 주식배당(주)	보통주	-	-	-
	우선주	-	-	-

※ 상기 (연결)당기순이익은 지배기업소유주지분 기준입니다.

나. 과거 배당 이력

(단위: 회, %)

연속 배당횟수		평균 배당수익률	
분기(중간)배당	결산배당	최근 3년간	최근 5년간
-	26	1.13	0.97

※ 최근 5년간 배당수익률 : 제57기 1.21% 제56기 1.14%, 제55기 1.04%, 제54기 0.83%, 제53기 0.63%

※ 연속 배당횟수 및 평균 배당수익률은 제57기를 포함하여 산출하였으며, 연속 배당횟수는 2000년 3월 30일 감사보고서 공시 이후 배당횟수로 산출하였습니다.

7. 증권의 발행을 통한 자금조달에 관한 사항

7-1. 증권의 발행을 통한 자금조달 실적

[지분증권의 발행 등과 관련된 사항]

가. 증자(감자)현황

(기준일 : 2024년 12월 31일) (단위 : 원, 주)

주식발행 (감소)일자	발행(감소) 형태	발행(감소)한 주식의 내용				
		종류	수량	주당 액면가액	주당발행 (감소)가액	비고
2005.10.30	주식분할	보통주	4,778,508	2,500	-	5,000원→2,500원
2006.12.06	유상증자(제3자배정)	보통주	231,492	2,500	7,500	우리사주조합배정 (증자비율:4.8%)
2007.05.23	유상증자(일반공모)	보통주	1,830,000	2,500	14,000	일반공모 (증자비율:36.5%)
2009.06.26	무상증자	보통주	2,052,000	2,500	-	무상증자(30.0%)
2018.07.19	유상증자(제3자배정)	상환전환우선주	154,084	2,500	64,900	사모(제3자배정)
2020.08.26	주식분할	보통주	35,568,000	500	-	2,500원→500원
2020.08.26	주식분할	상환전환우선주	616,336	500	-	2,500원→500원

[채무증권의 발행 등과 관련된 사항]

채무증권 발행실적

(기준일 : 2024년 12월 31일) (단위 : 백만원, %)

발행회사	증권종류	발행방법	발행일자	권면(전자등 록)총액	이자율	평가등급 (평가기관)	만기일	상환 여부	주관회사
-	-	-	-	-	-	-	-	-	-
합 계	-	-	-	-	-	-	-	-	-

기업어음증권 미상환 잔액

(기준일 : 2024년 12월 31일) (단위 : 백만원)

잔여만기		10일 이하	10일초과 30일이하	30일초과 90일이하	90일초과 180일이하	180일초과 1년이하	1년초과 2년이하	2년초과 3년이하	3년 초과	합 계
미상환 잔액	공모	-	-	-	-	-	-	-	-	-
	사모	-	-	-	-	-	-	-	-	-
	합계	-	-	-	-	-	-	-	-	-

단기사채 미상환 잔액

(기준일 : 2024년 12월 31일) (단위 : 백만원)

잔여만기		10일 이하	10일초과 30일이하	30일초과 90일이하	90일초과 180일이하	180일초과 1년이하	합 계	발행 한도	잔여 한도
미상환 잔액	공모	-	-	-	-	-	-	-	-
	사모	-	-	-	-	-	-	-	-
	합계	-	-	-	-	-	-	-	-

회사채 미상환 잔액

(기준일 : 2024년 12월 31일) (단위 : 백만원)

잔여만기		1년 이하	1년초과 2년이하	2년초과 3년이하	3년초과 4년이하	4년초과 5년이하	5년초과 10년이하	10년초과	합 계
미상환 잔액	공모	-	-	-	-	-	-	-	-
	사모	-	-	-	-	-	-	-	-
	합계	-	-	-	-	-	-	-	-

신종자본증권 미상환 잔액

(기준일 : 2024년 12월 31일) (단위 : 백만원)

잔여만기		1년 이하	1년초과 5년이하	5년초과 10년이하	10년초과 15년이하	15년초과 20년이하	20년초과 30년이하	30년초과	합 계
미상환 잔액	공모	-	-	-	-	-	-	-	-
	사모	-	-	-	-	-	-	-	-
	합계	-	-	-	-	-	-	-	-

조건부자본증권 미상환 잔액

(기준일 : 2024년 12월 31일) (단위 : 백만원)

잔여만기		1년 이하	1년초과 2년이하	2년초과 3년이하	3년초과 4년이하	4년초과 5년이하	5년초과 10년이하	10년초과 20년이하	20년초과 30년이하	30년초과	합 계
미상환 잔액	공모	-	-	-	-	-	-	-	-	-	-
	사모	-	-	-	-	-	-	-	-	-	-
	합계	-	-	-	-	-	-	-	-	-	-

7-2. 증권의 발행을 통해 조달된 자금의 사용실적

가. 공모자금의 사용내역

(기준일 : 2024년 12월 31일) (단위 : 백만원)

구 분	회차	납입일	증권신고서 등의 자금사용 계획		실제 자금사용 내역		차이발생 사유 등
			사용용도	조달금액	내용	금액	
기업공개 (코스닥시장상장)	1	2007.05.22	시설자금, 운영자금 등	25,620	시설자금, 운영자금 등	25,620	-

1) 공모자금 세부 사용내역

(단위 : 백만원)

날 짜	구 분	내 용	금 액
2007년 2분기	기타	발행제비용	1,241
2007년 3분기	운영자금	차입금상환(신한은행 일반대)	1,000
2007년 3분기	운영자금	원료구입대	1,169
2007년 4분기	운영자금	원료구입대	945
2008년 1분기	운영자금	원료구입대	656
2008년 2분기	운영자금	원료구입대	722
2010년 1분기	시설자금	공장증축 공사대	1,688
2010년 1분기	운영자금	차입금상환(기업구조개선자금)	250
2010년 1분기	운영자금	원료구입대	764
2010년 2분기	시설자금	공장증축 공사대	1,985
2010년 3분기	시설자금	공장증축 공사대	1,799
2010년 4분기	시설자금	공장증축 공사대	1,989
2010년 4분기	운영자금	차입금상환(외환 무역금융)	2,000
2011년 1분기	운영자금	차입금상환, 운영자금	1,619
2011년 1분기	시설자금	공장증축 공사대	2,129
2011년 2분기	시설자금	공장증축 공사대	3,308
2011년 3분기	시설자금	공장증축 공사대	2,356
합 계			25,620

2) 원료구입 세부내역

(단위 : 백만원)

품 명	금 액	비 고
Cilastatin ammonium	2,114	-
Leuprolide	1,336	-
Human placenta Ex	356	-
Resomer RG502H 외	134	-
Egg lecithin	158	-
Sod. Hyaluronate	158	-
합 계	4,256	-

나. 사모자금의 사용내역

(기준일 : 2024년 12월 31일)

(단위 : 백만원)

구 분	회 차	납입일	주요사항보고서의 자금사용 계획		실제 자금사용 내역		차이발생 사유 등

			사용용도	조달금액	내용	금액	
전환상환우선주	1	2018.07.18	시설자금	10,000	시설자금	10,000	-

8. 기타 재무에 관한 사항

가. 대손충당금 설정현황(연결)

1) 최근 3사업연도의 계정과목별 대손충당금 설정내역

(단위 : 천원)

구 분	계정과목	채권 총액	대손충당금	대손충당금 설정률
제57기	매출채권	183,663,230	3,068,613	1.67%
	미수금	21,011,210	246,872	1.17%
	미수수익	1,635,247	399,492	24.43%
	단기대여금	3,030,441	108,675	3.59%
	선급금	6,794,190		0.00%
	장기대여금	2,552,942	2,552,942	100.00%
	보증금	3,174,198	25,349	0.80%
	합 계	221,861,458	6,401,943	2.89%
제56기	매출채권	163,955,357	2,848,784	1.74%
	미수금	16,893,901	12,212	0.07%
	미수수익	1,296,319	399,492	30.82%
	단기대여금	175,630	-	0.00%
	선급금	2,762,934	108,675	3.93%
	장기대여금	8,260,942	2,258,000	27.33%
	보증금	3,010,057	-	0.00%
	합 계	196,355,140	5,627,163	2.87%
제55기	매출채권	136,372,994	2,300,658	1.69%
	미수금	17,037,678	12,212	0.07%
	미수수익	734,534	399,492	54.39%
	단기대여금	167,090	-	0.00%
	선급금	2,598,065	5,922	0.23%
	장기대여금	8,260,942	2,258,000	27.33%
	합 계	165,171,303	4,976,284	3.01%

2) 최근 3사업연도의 대손충당금 변동현황

(단위 : 천원)

구 분	제57기	제56기	제55기
1. 기초 대손충당금 잔액합계	5,627,163	4,976,284	4,383,980
2. 순대손처리액(① - ② ± ③)	383,729	(12,975)	(30,440)
① 대손처리액(상각채권액)	383,729	(12,975)	(30,440)
② 상각채권회수액	-	-	-
③ 기타증감액	-	-	-
3. 대손상각비 계상(환입)액	391,051	663,854	622,744
4. 기말 대손충당금 잔액합계	6,401,943	5,627,163	4,976,284

3) 매출채권관련 대손충당금 설정방침

회사는 보고기간종료일 현재 매출채권 등에 대하여 개별적으로 대손여부를 검토하고 그 이외의 매출채권에 대하여는 유사신용 특성별로 그룹화하여 과거의 대손경험율을 토대로 대손충당금으로 설정하고 있습니다.

구 분	6개월 이내 채권	6개월 ~ 1년 채권	1년 초과 채권
OTC 대손설정율	0.01%	2.63%	100%
ETC 대손설정율	0.00%	0.87%	100%

4) 보고기간 종료일 현재 경과기간별 매출채권잔액 현황

(단위 : 백만원, %)

구분	6월 이하	6월 초과 1년 이하	1년 초과	계
금액	116,824	455	116	117,395
구성비율	99.5	0.4	0.1	100.0

※ 별도재무제표 기준

나. 재고자산의 보유 및 실사내역 등(연결)

1) 재고자산의 구성내역

(단위 : 천원)

사업부문	계정과목	제57기	제56기	제55기	비고
전 체	제 품	68,799,158	51,092,264	47,643,367	-
	상 품	18,643,922	16,203,097	10,708,603	-
	재공품	45,731,531	39,779,175	32,830,304	-
	원재료	20,873,086	23,854,330	21,360,745	-
	저장품	4,343,841	4,576,750	6,167,082	-
	미착품	1,185,902	2,837,731	1,441,421	-
	합 계	159,577,440	138,343,347	120,151,522	-

총자산대비 재고자산 구성비율(%) [재고자산합계÷기말자산총계×100]	16.8	16.5%	15.6%	-
재고자산회전율(회수) [연환산 매출원가÷ {(기초재고+기말재고)÷2}]	2.4회	2.5회	2.5회	-

2) 재고자산의 실사내역 등

(가) 실사일자 : 2025년 1월 2일(목)

당사는 2024년 재무제표를 작성함에 있어서 2024년 12월 31일 기준으로 2025년 1월 2일에 재고실사를 실시하였으며, 재고실사 당일 입출고 수량을 가감하여 대조하였습니다.

(나) 재고실사시 독립적인 전문가 또는 전문기관, 감사인 등의 참여 및 입회여부

당사는 2024년 12월 31일 시점 재고자산실사와 관련하여 2025년 1월 2일 삼정회계법인에서 참관하여 품목별로 재고실사를 실시하였습니다.

(다) 장기체화재고 등의 현황

재고자산의 단위원가는 월총평균법(단, 미착품은 개별법)으로 결정하고 있으며, 취득원가는 매입원가, 전환원가 및 재고자산을 이용가능한 상태로 준비하는데 필요한 기타 원가를 포함하고 있습니다. 제품이나 재공품의 원가에 포함되는 고정제조간접원가는 생산설비의 정상조업도에 기초하여 배부하고 있습니다. 재고자산은 취득원가와 순실현가능가치 중 낮은 금액으로 측정하고 있습니다. 재고자산을 순실현가능가치로 감액한 평가손실과 모든 감모손실은 감액이나 감모가 발생한 기간에 비용으로 인식하고 있으며, 재고자산의 순실현가능가치의 상승으로 인한 재고자산평가손실의 환입은 환입이 발생한 기간의 비용으로 인식된 재고자산의 매출원가에서 차감하고 있습니다. 당기에 재고자산에 대해 계상한 재고자산평가손실은 1,219,808천원이며, 재고자산평가손실환입은 548,685천원입니다.

(단위 : 천원)

계정과목	취득원가	보유금액	당기평가손실	기말잔액	비고
제 품	69,795,759	69,795,759	(996,601)	68,799,158	-
상 품	20,707,746	20,707,746	(2,063,824)	18,643,922	-
재공품	48,579,618	48,579,618	(2,848,087)	45,731,531	-
원재료	21,323,202	21,323,202	(450,116)	20,873,086	-
저장품	4,407,520	4,407,520	(63,679)	4,343,841	-
미착품	1,185,902	1,185,902	-	1,185,902	-
합 계	165,999,747	165,999,747	(6,422,307)	159,577,440	-

다. 공정가치평가 내역

1) 공정가치 측정

연결실체의 회계정책과 공시사항은 다수의 금융 및 비금융자산과 부채에 대해 공정가치 측정을 요구하고 있는 바, 연결실체는 공정가치평가 정책과 절차를 수립하고 있습니다. 동 정책과 절차에는 공정가치 서열체계에서 수준 3으로 분류되는 공정가치를 포함한 모든 유의적인 공정가치 측정의 검토를 책임지는 평가부서의 운영을 포함하고 있으며, 그 결과는 재무담당 임원에게 직접 보고되고 있습니다.

평가부서는 정기적으로 관측가능하지 않은 유의적인 투입변수와 평가 조정을 검토하고 있습니다. 공정가치 측정에서 중개인 가격이나 평가기관과 같은 제 3 자 정보를 사용하는 경우, 평가부서에서 제 3 자로부터 입수한 정보에 근거한 평가가 공정가치 서열체계 내 수준별 분류를 포함하고 있으며 해당 기준서의 요구사항을 충족한다고 결론을 내릴 수 있는지 여부를 판단하고 있습니다.

연결실체는 유의적인 평가 문제를 감사에 보고하고 있습니다.

자산이나 부채의 공정가치를 측정하는 경우, 연결실체는 최대한 시장에서 관측 가능한 투입변수를 사용하고 있습니다. 공정가치는 다음과 같이 가치평가방법에 사용된 투입변수에 기초하여 공정가치 서열체계 내에서 분류됩니다.

- 수준 1: 측정일에 동일한 자산이나 부채에 대한 접근 가능한 활성시장의 조정되지 않은 공시가격
- 수준 2: 수준 1의 공시가격 이외에 자산이나 부채에 대해 직접적으로 또는 간접적으로 관측가능한 투입변수
- 수준 3: 자산이나 부채에 대한 관측가능하지 않은 투입변수

자산이나 부채의 공정가치를 측정하기 위해 사용되는 여러 투입변수가 공정가치 서열체계 내에서 다른 수준으로 분류되는 경우, 연결실체는 측정치 전체에 유의적인 공정가치 서열체계에서 가장 낮은 수준의 투입변수와 동일한 수준으로 공정가치 측정치 전체를 분류하고 있으며, 변동이 발생한 보고기간 말에 공정가치 서열체계의 수준간 이동을 인식하고 있습니다.

IV. 이사의 경영진단 및 분석의견

동국제약 주식회사 이사회는 2024년 1월 1일부터 2024년 12월 31일까지 제57기 사업연도의 회계 및 업무에 대한 경영진단을 실시하여 다음과 같이 의견서를 제출합니다.

1. 예측정보에 대한 주의사항

당사가 동 사업보고서에서 미래에 발생할 것으로 예상·예측한 활동, 사건 또는 현상은 당해 공시서류 작성시점의 사건 및 재무성과에 대하여 회사의 견해를 반영한 것입니다.

동 예측정보는 미래 사업환경과 관련된 다양한 가정에 기초하고 있으며, 동 가정들은 결과적으로 부정확한 것으로 판명될 수도 있습니다. 또한, 이러한 가정들에는 예측정보에서 기재한 예상치와 실제 결과 간에 중요한 차이를 초래할 수 있는 위험, 불확실성 및 기타 요인을 포함하고 있습니다. 이러한 중요한 차이를 초래할 수 있는 요인에는 회사 내부경영과 관련된 요인과 외부환경에 관한 요인이 포함되어 있으며, 이에 한하지 않습니다.

당사는 동 예측정보 작성시점 이후에 발생하는 위험 또는 불확실성을 반영하기 위하여 예측정보에 기재한 사항을 수정하는 정정보고서를 공시할 의무는 없습니다. 결론적으로, 동 사업보고서상에 회사가 예상한 결과 또는 사항이 실현되거나 회사가 당초에 예상한 영향이 발생한다는 확신을 제공할 수 없습니다.

동 보고서에 기재된 예측정보는 보고서 작성시점을 기준으로 작성한 것이며, 회사가 이러한 위험요인이나 예측정보를 업데이트할 예정이 없음을 유의하시기 바랍니다.

2. 경영진단의 개요

회사의 경영에 대한 전반적인 사항을 파악하기 위하여 장부와 관계서류를 열람하고 재무제표 및 동 부속명세서에 대해서도 면밀히 검토하였습니다. 경영진단을 위하여 필요하다고 인정되는 서류에 대한 보고를 받았으며 중요한 업무에 관한 서류를 열람하고 그 내용을 면밀히 검토하는 등 적절한 방법을 사용하여 회사경영에 대한 내용을 파악하였습니다.

어려웠던 2024년을 지나 2025년에도 고물가, 고환율, 고유가, 생산, 소비, 투자 지표의 하락 등 경제환경이 경기침체로 이어질까 우려되는 상황입니다. 지난해 의정갈등은 아직 해소되지 않았고, 국내의 불안정한 정치 상황, 트럼프의 자국 우선주의와 관세정책 등 리스크가 끊이지 않고 있습니다.

이러한 불확실과 어려운 환경속에서도, 당사는 연결기준으로 지난해 11.1% 성장한 8,122억 원의 매출과 20.3% 성장한 804억원의 영업이익을 달성하며 꾸준한 성장을 지속하고 있습니다.

사업부별로 살펴보면,

전문의약품 부문은 의정갈등, 임상재평가, 급여적정성평가, 약가인하요인 등의 변수에도 불구하고 2025년 전년대비 14% 성장을 목표로 하고 있습니다. 새롭게 출시할 10개 품목의 신제품과 근골격 영역에서 라인업 구축, 세계 최초로 개발에 성공한 복합제 전립선비대증 치료제인 유레스코정 발매와 성조숙증 진단에 사용되는 국내 유일 제품인 렐리체크를 통한 로렐린데포 주사의 성장 견인, 국내 최초로 국산화에 성공한 항진균제 암포테리신 B의 출시로 종합병원 점유율을 확대해 나갈 것입니다. 특히, 에스테틱 영역에서 기존 벨라스트에 프리미엄

필러인 케이블린, 비에녹스 보톡스 출시로 피부미용시장의 성장을 이끌어 올해 목표 달성을 견인하도록 하겠습니다.

일반의약품 부문은 기존 브랜드의 수요 창출과 일반품목군의 고도 성장으로 성장세를 이어가고 있으며 인사돌, 마데카솔류, 카리토포텐, 일반품목군 등은 2024년 두 자리 수의 높은 성장률을 보였습니다. 특히, 신성장동력으로 발매한 전립선비대증 치료제 카리토포텐은 소비자 니즈에 맞는 새로운 수요를 창출하며 OTC 전립선비대증 시장을 확장하고 있습니다. 올해에도 브랜드 및 일반품목군의 지속적 확대와 함께 약국 화장품인 마데카과마시아 브랜드로 새로운 약국 영역을 개척해 나가겠습니다.

헬스케어사업부문은 고수익 브랜드 및 판매채널을 지향하는 비즈니스모델 전환전략을 성공적으로 전개하고 있습니다. 온라인 및 오프라인 채널 등에서 높은 성장세를 보이고 있으며, 저수익 채널인 홈쇼핑 축소로 수익성 개선과 함께 지속적인 성장을 이루어 가고 있습니다. 2025년에는 미국, 유럽, 동남아, 중국 등을 대상으로 하는 공격적인 글로벌 브랜딩과 마케팅 세일즈를 통해 헬스케어의 신성장동력으로 만들어 가겠습니다.

해외사업부문은 시장과 고객 관점에서 사업을 재편하여 해외사업 기반을 더욱 공고히 하며, 신규시장 진입 확대에 도약해 가겠습니다. 특히, 일본 타이콘주 및 이란 프로포폴의 시장 지위를 강화하고, 멕시코와 브라질 등 중남미 시장의 매출 회복을 통해 두 자리수 성장을 이뤄내겠습니다. 또한, 제형 차별화를 갖춘 고수익 제품군의 신규시장 진출, 개량신약 유레스코와 리포좀 기술의 암포테라신 B의 적극적인 신규시장을 개발해 미래 성장 모멘텀으로 확보해 나가겠습니다.

R&D 부문은 고객가치를 중심으로 경쟁력 있는 제품 개발을 이어 나가고 있습니다. 전문의약품 부분에서는 비뇨기과, 정형외과, 순환기, 내분비 영역 등에서 다양한 개량신약과 complex generic 들을 준비중이며, 올해 세계 최초로 개발에 성공한 전립선비대증 치료 개량신약을 시작으로, 매년 10여개의 차별화된 제품들을 성공적으로 런칭시켜 회사의 성장을 이끌어 나갈 것입니다. 에스테틱과 일반의약품 부문에서도, 마데카 MD로션과 프리미엄급 필러 케이블린의 좋은 성과를 기대하고 있습니다. 이와 같이 누적된 연구개발 노하우와 적극적인 오픈이노베이션을 융합하여 미개척된 질환과 시장에서 차별화된 의약품을 발굴하기 위한 R&D에 더욱 노력을 기울이겠습니다.

당사는 2025년에도 여전히 불확실한 대내외경제 상황에도 불구하고 기업이 해야 할 일을 묵묵히 실천하며, 승풍파랑(乘風破浪)의 정신으로 지속가능한 성장을 이어 나가겠습니다.

3. 재무상태 및 영업실적 (연결기준)

가. 재무상태

당사의 최근 3사업년도의 재무상태에 관한 자료는 다음과 같습니다.
(단위 : 백만원)

과 목	2022년	2023년	2024년	비고
-----	-------	-------	-------	----

자 산				
Ⅰ. 유동자산	385,321	419,197	470,007	
Ⅱ. 비유동자산	383,009	420,338	483,158	
자산총계	768,330	839,535	953,165	
부 채				
Ⅰ. 유동부채	198,539	231,153	232,692	
Ⅱ. 비유동부채	38,727	32,208	41,497	
부채총계	237,266	263,361	274,189	
자 본				
Ⅰ. 지배기업 소유주지분	501,939	544,694	603,477	
자본금	22,615	22,615	22,615	
주식발행초과금	25,441	25,441	25,441	
자기주식	△3,095	△3,053	△3,016	
기타자본구성요소	△10,201	△7,627	228	
이익잉여금	467,179	507,318	558,208	
Ⅱ. 비지배지분	29,125	31,480	75,499	
자본총계	531,064	576,174	678,976	
부채 및 자본총계	768,330	839,535	953,165	

- 당사의 자산총계는 전년보다 13.5% 증가한 9,532억원으로, 유동자산은 12.1% 증가한 4,700억원, 비유동자산은 14.9% 증가한 4,832억원입니다.
- 부채총계는 전년보다 4.1% 증가한 2,742억원으로, 유동부채는 0.7% 증가한 2,327억원, 비유동부채는 28.8% 증가한 415억원입니다.
- 회사의 부채비율은 2024년 40.4%로 건실한 재무구조를 유지하고 있습니다.

나. 영업실적

당사의 최근 3사업년도의 영업실적에 관한 자료는 다음과 같습니다.

(단위 : 백만원)

과 목	2022년	2023년	2024년	비고
Ⅰ. 매출	661,647	730,994	812,166	
Ⅱ. 매출원가	281,822	320,213	364,270	
Ⅲ. 매출총이익	379,826	410,781	447,896	
Ⅳ. 판매비와일반관리비	305,662	343,244	367,640	
Ⅴ. 영업이익	73,941	66,873	80,420	
Ⅵ. 기타수익	1,702	2,685	6,289	
Ⅶ. 기타비용	2,845	3,796	8,988	
Ⅷ. 금융수익	17,176	17,797	19,619	
Ⅸ. 금융비용	22,063	21,825	14,599	
X. 관계기업및종속기업투자손익	1,122	△897	2,553	

XI. 법인세비용차감전순이익	68,632	60,838	84,738	
XII. 법인세비용	13,876	11,966	22,401	
XIII. 당기순이익	54,757	48,871	62,336	
XIV. 기타포괄손익	2,585	266	△2,872	
XV. 총포괄손익	57,342	49,138	59,464	

- 당기의 매출액은 전기 대비 11.1% 증가한 8,122억원이며, 영업이익은 전기 대비 20.3% 증가한 804억원입니다. 당기순이익은 전기 대비 27.6% 증가한 623억원입니다- 비용측면에서는 지속적인 원가절감과 판관비의 예산관리로 이익의 극대화에 만전을 기하고 있습니다.

4. 유동성 및 자금조달과 지출

가. 유동성

(단위 : %)

구분	산식	2023년	2024년
유동비율	유동자산 / 유동부채 × 100	181.4	202.0%
부채비율	부채총계 / 자기자본 × 100	45.7	40.4%
차입금 의존도	차입금 / 총자산 × 100	9.1	2.5%

나. 자금조달과 지출

당사의 차입금 총액은 80,687백만원으로 단기차입금 52,060백만원과 장기차입금 28,627백만원이며, 시설투자등의 투자규모는 영업이익 한도 내에서 내실있게 이루어 지고 있습니다.

1. 차입금

(1) 당기말과 전기말 현재 차입금의 구성은 다음과 같습니다.

(단위: 천원)		
구분	당기말	전기말
유동부채:		
단기차입금	46,744,000	48,227,874
유동성장기부채	2,226,933	5,729,190
유동성리스부채	3,088,813	2,528,143
유동 합계	52,059,746	56,485,207
비유동부채:		
장기차입금	22,903,833	18,749,880
리스부채	5,723,371	1,468,749
비유동 합계	28,627,204	20,218,629
합계	80,686,950	76,703,836

(2) 당기말과 전기말 현재 차입금의 내역은 다음과 같습니다.

(단위: 천원)					
차입처	내역	이자율(%)	만기	당기말	전기말
유동부채:					
IBK기업은행	당좌차월	5.25	2025년	1,000,000	-
국민은행	운전자금	3.93~4.54	2025년	14,000,000	4,000,000
산업은행	산업운영자금대출	4.75	2025년	5,000,000	10,000,000
산업은행	기업시설자금대출	3.19	2025년	10,000,000	25,000,000
IBK기업은행	수출채권할인 등	-	-	-	627,873
KEB하나은행	무역금융	-	-	-	8,600,000
IBK기업은행	기업시설자금대출	3.72	2025년	10,000,000	-
기업은행	단기회전대출	5.40	2025년	2,000,000	-
하나은행	운전자금	3.68	2025년	480,000	-
하나은행	시설자금	4.10	2025년	1,264,000	-
국민은행	일반자금대출	3.01	2025년	1,000,000	-
신한은행	일반자금대출	2.92~3.81	2025년	2,000,000	-
리스부채	-	6.30~6.90	2025년	3,088,814	2,528,144
유동성장기부채	-	-	2025년	2,226,933	5,729,190
유동 합계				52,059,747	56,485,207
비유동부채:					
KDB산업은행	산업시설자금대출	4.3~5.2	2026년	-	24,479,070
(주)국민은행	시설자금대출	3.37	2026년	18,320,000	-
(주)국민은행	시설자금대출	3.37	2027년	4,480,767	-
신한은행	일반자금대출	3.36~3.66	2025년	1,830,000	-
신한은행	일반자금대출	1.95	2026년	500,000	-
리스부채	-	6.30~6.90	2026~2027년	5,723,371	1,468,749
유동성대체				(2,226,933)	(5,729,190)
비유동 합계				28,627,205	20,218,629
합계				80,686,951	76,703,836

(3) 당기 중 신규로 발행하거나 상환한 차입금의 내역은 다음과 같습니다.

(단위: 천원)				
구분	이자율(%)	액면금액	장부금액	만기
신규 발행:				
기업시설자금대출	3.19~3.72	20,000,000	20,000,000	2025년
수출채권 할인(*)	1.50	570,655	570,655	2024년
국민은행 운전자금	3.93	10,000,000	10,000,000	2025년
국민은행 시설자금대출	3.37	18,320,000	18,320,000	2026년
국민은행 시설자금대출	3.37	4,580,000	4,580,000	2027년
산업운영자금대출	4.75	5,000,000	5,000,000	2025년
기업은행 당좌차월	5.25	1,000,000	1,000,000	2025년
기업은행 단기회전대출	5.40	2,000,000	2,000,000	2025년
신한은행	2.92	1,000,000	1,000,000	2025년
합계		62,470,655	62,470,655	
상환:				
기업시설자금대출	4.33	25,000,000	25,000,000	2024년
수출채권 할인(*)	1.50	1,198,528	1,198,528	2024년
산업운영자금대출	4.97	5,000,000	5,000,000	2024년
산업운영자금대출	4.85	5,000,000	5,000,000	2024년
산업시설자금대출	4.62	9,791,628	9,791,628	2026년
산업시설자금대출	4.33	7,343,750	7,343,750	2026년
산업시설자금대출	4.34	2,447,878	2,447,878	2026년
산업시설자금대출	4.64	4,895,815	4,895,815	2026년
하나은행 무역금융	5.33	8,600,000	8,600,000	2025년
국민은행 시설자금대출	3.37	99,233	99,233	2025년
운전자금	4.34	300,000	300,000	2024년
기보보증서	4.69	400,000	400,000	2024년
신한은행	3.50	500,000	500,000	2024년
합계		70,576,832	70,576,832	

(*) 만기가 미도래한 매출채권의 할인은 연결실체가 상환의무를 부담하고 있으므로 차입거래로 인식하여 단기차입금으로 계상하였습니다.

(4) 당기 및 전기 중 리스부채의 변동내역은 다음과 같습니다.

(단위: 천원)		
구분	당기	전기
기초	3,996,893	4,402,772
- 리스부채의 증가	7,596,923	1,819,319
- 이자비용	467,462	384,495
- 리스부채의 상환	(3,524,367)	(2,528,217)
- 리스부채의 감소	-	(81,476)
- 연결범위 변동	275,274	
기말	8,812,184	3,996,893

(5) 당기말과 전기말 현재 리스부채의 내역은 다음과 같습니다.

(단위 : 천원)				
구 분	당기말		전기말	
	최소리스료	현재가치	최소리스료	현재가치
1년 미만	3,096,405	3,088,813	2,618,817	2,528,143
2년 이하	2,330,986	2,197,697	1,459,278	1,355,900
2년 초과	4,424,439	3,525,674	136,019	112,849
합 계	9,851,830	8,812,184	4,214,114	3,996,892

5. 부외거래

- 해당사항 없음

6. 그 밖에 투자자의사결정에 필요한 사항

가. 중요한 회계정책 및 추정에 관한 사항

해당 내용은 동 보고서의 "III. 재무에 관한 사항" 중 연결재무제표 주석 및 재무제표 주석 내 4번 "유의적인 회계정책"에서 확인하실 수 있습니다.

나. 환경 및 종업원 등에 관한 사항

사업보고서 작성기준일 환경관련 이슈나 회사인력의 중요한 변동사항은 없습니다.

다. 법규상의 규제에 관한 사항

법규상의 규제에 관한 사항은 'XI. 그밖에 투자자 보호를 위하여 필요한 사항'의 '3. 제재 등과 관련된 사항'을 참고하시기 바랍니다.

라. 파생상품 및 위험관리정책에 관한 사항

사업보고서 작성기준일 위험관리를 위해 거래 중인 파생상품 거래는 없습니다.

V. 회계감사인의 감사의견 등

1. 외부감사에 관한 사항

가. 회계감사인의 명칭 및 감사의견

사업연도	구분	감사인	감사의견	의견변형사유	계속기업 관련 중요한 불확실성	강조사항	핵심감사사항
제57기 (당기)	감사보고서	상정회계법인	적정의견	-	해당사항 없음	해당사항 없음	보고기간 말 매출에 대한 수익인식
	연결감사 보고서	상정회계법인	적정의견	-	해당사항 없음	해당사항 없음	보고기간 말 매출에 대한 수익인식
제56기 (전기)	감사보고서	상정회계법인	적정의견	-	해당사항 없음	해당사항 없음	당기손익-공정가치 측정 금융자산에 대한 평가 상품 및 제품 매출에 대한 수익인식
	연결감사 보고서	상정회계법인	적정의견	-	해당사항 없음	해당사항 없음	당기손익-공정가치 측정 금융자산에 대한 평가 상품 및 제품 매출에 대한 수익인식
제55기 (전전기)	감사보고서	상덕회계법인	적정의견	-	해당사항 없음	해당사항 없음	당기손익-공정가치 측정 금융자산에 대한 평가 상품 및 제품 매출에 대한 수익인식
	연결감사 보고서	상덕회계법인	적정의견	-	해당사항 없음	해당사항 없음	당기손익-공정가치 측정 금융자산에 대한 평가 상품 및 제품 매출에 대한 수익인식

나. 감사용역 체결현황

(단위 : 백만원, 시간)

사업연도	감사인	내 용	감사계약내역		실제수행내역	
			보수	시간	보수	시간
제57기(당기)	상정회계법인	반기감사, 재고실사, 기말감사	300	2,857	300	3,115
제56기(전기)	상정회계법인	반기감사, 재고실사, 기말감사	270	2,700	270	3,112
제55기(전전기)	상덕회계법인	반기감사, 재고실사, 기말감사	350	3,100	350	2,891

다. 회계감사인과의 비감사용역 계약체결 현황

(단위: 백만원)

사업연도	계약체결일	용역내용	용역수행기간	용역보수	비고
제57기(당기)	2024.5.22	세무자문 및 지원용역	2024.05.22.~12.24.	490	-
제56기(전기)	-	-	-	-	-
제55기(전전기)	-	-	-	-	-

라. 재무제표 중 이해관계자의 판단에 상당한 영향을 미칠 수 있는 사항에 대해 내부감사기구가 회계감사인과 논의한 결과

구분	일자	참석자	방식	주요 논의 내용
1	2024년 03월 08일	감사, 업무담당이사	서면	주요 이슈사항 전달
2	2024년 10월 21일	감사, 업무담당이사 외 2명	서면 커뮤니케이션	주요 이슈사항 전달
3	2025년 03월 12일	감사, 업무담당이사 외 2명	서면 커뮤니케이션	주요 이슈사항 전달

마. 종속회사 감사의견
공시대상기간 중 회계감사인으로부터 적정 이외의 감사의견을 받은 종속회사는 없습니다.

바. 회계감사인의 변경
당사는 지정감사인 선임기간이 종료됨에 따라 2023년 2월 10일 외부감사인선임위원회에서 삼정회계법인을 제56기~제58기('23년~'25년) 외부감사인으로 선임하였습니다.(기준 : 삼척 회계법인, 변경 : 삼정회계법인)

2. 내부통제에 관한 사항

가.경영진의 내부회계 관리제도 효과성 평가 결과

사업연도	구분	운영실태 보고서 보고일자	평가 결론	중요한 취약점	시정조치 계획 등
제57기 (당기)	내부회계 관리제도	2025년 03월 04일	중요성의 관점에서 효과적으로 설계되 어 운영되고 있다고 판단	해당사항 없음	해당사항 없음
	연결내부회계 관리제도	-	-	-	-
제56기 (전기)	내부회계 관리제도	2024년 03월 05일	중요성의 관점에서 효과적으로 설계되 어 운영되고 있다고 판단	해당사항 없음	해당사항 없음
	연결내부회계 관리제도	-	-	-	-
제55기 (전전기)	내부회계 관리제도	2023년 03월 07일	중요성의 관점에서 효과적으로 설계되 어 운영되고 있다고 판단	해당사항 없음	해당사항 없음
	연결내부회계 관리제도	-	-	-	-

나.감사(위원회)의 내부회계관리제도 효과성 평가 결과

사업연도	구분	평가보고서 보고일자	평가 결론	중요한 취약점	시정조치 계획 등
제57기 (당기)	내부회계 관리제도	2025년 03월 04일	중요성의 관점에서 효과적으로 설계되 어 운영되고 있다고 판단	해당사항 없음	해당사항 없음
	연결내부회계 관리제도	-	-	-	-
제56기 (전기)	내부회계 관리제도	2024년 03월 05일	중요성의 관점에서 효과적으로 설계되 어 운영되고 있다고 판단	해당사항 없음	해당사항 없음
	연결내부회계 관리제도	-	-	-	-
제55기 (전전기)	내부회계 관리제도	2023년 03월 07일	중요성의 관점에서 효과적으로 설계되 어 운영되고 있다고 판단	해당사항 없음	해당사항 없음
	연결내부회계 관리제도	-	-	-	-

다.감사인의 내부회계관리제도 감사의견(검토결론)

사업연도	구분	감사인	유형 (감사/검토)	감사의견 또는 검토결론	지적사항	회사의 대응조치
제57기 (당기)	내부회계 관리제도	삼정회계법인	감사	적정의견	해당사항 없음	해당사항 없음
	연결내부회계 관리제도	-	-	-	-	-
제56기 (전기)	내부회계 관리제도	삼정회계법인	감사	적정의견	해당사항 없음	해당사항 없음
	연결내부회계 관리제도	-	-	-	-	-
제55기 (전전기)	내부회계 관리제도	삼덕회계법인	감사	적정의견	해당사항 없음	해당사항 없음
	연결내부회계 관리제도	-	-	-	-	-

마.내부회계관리 운영조직

(1) 내부회계관리·운영조직 인력 및 공인회계사 보유현황

소속기관 또는 부서	총 원	내부회계담당인력의 공인회계사 자격증 보유비율			내부회계담당 인력의 평균경력월수
		내부회계 담당인력수(A)	공인회계사자격증 소지자수(B)	비율 (B/A*100)	

감사	1	1	-	-	130
이사회	3	3	-	-	298
내부회계관리담당	1	1	-	-	105
내부회계전담부서	2	2	-	-	36
회계처리부서	7	3	-	-	74
전산운영부서	13	4	-	-	59

(2) 회계담당자의 경력 및 교육실적

직책 (직위)	성명	회계담당자 등록여부	경력 (단위:년, 개월)		교육실적 (단위:시간)	
			근무연수	회계관련경력	당기	누적
회계담당직원	채진석	등록	235	235	-	-
내부회계담당직원	서성민	-	3	158	-	-

VI. 이사회 등 회사의 기관에 관한 사항

1. 이사회에 관한 사항

가. 이사회 구성 개요

이사회는 법령 또는 정관에 정하여진 사항, 주주총회로부터 위임받은 사항, 회사 경영 기본 방침 및 업무집행에 관한 중요사항을 의결하며, 이사의 직무의 집행을 감독합니다.

당사의 이사회는 현재 2인의 상근이사, 1인의 사외이사 등 3인의 이사로 구성되어 있으며, 사외이사후보추천위원회 및 ESG위원회, 보상위원회가 설치되어 있습니다.

각 이사의 주요 이력 및 업무분장은 "Ⅷ. 임원 및 직원 등에 관한 사항"의 "가. 임원의 현황"을 참조하시기 바랍니다.

나. 이사회 운영에 관한 사항

이사회 운영규정의 주요내용

구 분	내 용
구 성	이사회는 이사 전원(사외이사 기타 비상근이사 포함)으로 구성한다.
의 장	① 이사회의 의장은 대표이사 사장으로 한다. ② 대표이사 사장이 사고로 인하여 의장의 직무를 수행할 수 없을 때에는 부사장, 전무이사, 상무이사, 이사의 순으로 그 직무를 대행한다.
소집권자	① 이사회는 대표이사 사장이 소집한다. 그러나 대표이사 사장이 사고로 인하여 직무를 행할 수 없을 때에는 부사장, 전무이사, 상무이사, 대표 이사가 정한 이사의 순으로 그 직무를 대행한다. ② 각 이사는 대표이사 사장에게 의안과 그 사유를 밝히어 이사회 소집을 청구할 수 있다. 대표이사 사장이 정당한 사유 없이 이사회 소집을 하지 아니하는 경우에는 이사회 소집을 청구한 이사가 이사회를 소집할 수 있다.
소집절차	① 이사회를 소집함에는 회일을 정하고 그 1주간 전에 각 이사 및 감사에 대하여 통지를 발송하여야 한다. ② 이사회는 이사 및 감사 전원의 동의가 있는 때에는 제1항의 절차 없이 언제든지 회의를 열 수 있다.

결의방법	<p>① 이사회 결의는 이사 과반수의 출석과 출석이사 과반수로 한다.</p> <p>② 이사회는 이사의 전부 또는 일부가 직접 회의에 출석하지 아니하고 모든 이사가 동영상 및 음성을 동시에 송·수신하는 통신수단에 의하여 결의에 참가하는 것을 허용할 수 있다. 이 경우 이사는 이사회에 직접 출석한 것으로 본다.</p> <p>③ 이사회 결의에 관하여 특별한 이해관계가 있는 이사는 의결권을 행사하지 못한다.</p> <p>④ 제3항의 규정에 의하여 의결권을 행사할 수 없는 이사의 수는 출석한 이사의 수에 산입하지 아니한다.</p>
------	--

부의사항	<p>1. 이사회에 부의 할 사항은 다음과 같다.</p> <p>① 주주총회에 관한 사항</p> <ul style="list-style-type: none"> (1) 주주총회의 소집 (2) 영업보고서의 승인 (3) 재무제표의 승인 (4) 정관의 변경 (5) 자본의 감소 (6) 회사의 해산, 합병, 분할합병, 회사의 계속 (7) 회사의 영업 전부 또는 중요한 일부의 양도 및 다른 회사의 영업 전부의 양수 (8) 영업 전부의 임대 또는 경영위임, 타인과 영업의 손익 전부를 같이 하는 계약, 기타 이에 준할 계약의 체결이나 변경 또는 해약 (9) 이사, 감사의 선임 및 해임 (10) 주식의 액면미달발행 (11) 이사의 회사에 대한 책임의 면제 (12) 주식배당 결정 (13) 주식매입선택권의 부여 (14) 이사, 감사의 보수 (15) 회사의 최대주주 및 특수관계인과의 다음의 거래 사전승인 및 그 이후 최초로 도래하는 정기주주총회에의 보고 <ul style="list-style-type: none"> A. 단일의 거래규모가 최근 사업연도말 현재의 매출총액의 1/100 이상인 거래 B. 당해 사업연도중에 최초로 특정인과 당해 거래를 포함한 거래 총액이 최근사업연도말 현재의 매출총액의 5/100이상이 되는 경우의 당해 거래 C. 최대주주 및 특수관계인을 상대방으로 하거나 최대주주 및 특수관계인을 위하여 발생하는 다음의 거래로써 그 금액이 자기자본의 1% 이상이거나 10억원 이상인 경우 <ul style="list-style-type: none"> - 금전의 가지급 또는 금전, 유가증권의 대여 - 부동산, 동산 또는 유가증권 기타 재산의 담보제공 - 금전채무의 지급보증 - 타 법인에 대한 출자 - 유가증권의 매수, 매도 - 부동산의 매수, 매도 또는 임대차 - 영업의 양수, 양도 (16) 기타 주주총회에 부의 할 의안 <p>② 경영에 관한 사항</p> <ul style="list-style-type: none"> (1) 대표이사의 선임 및 해임 (2) 공동대표의 결정 (3) 이사회 내 위원회의 설치, 운영 및 폐지 (4) 이사회 내 위원회 위원의 선임 및 해임 (5) 이사회 내 위원회의 결의사항에 대한 재결의 (6) 지배인의 선임 및 해임 (7) 지점, 공장, 사무소, 사업장의 설치, 이전 또는 폐지 (8) 간이합병, 간이분할합병, 소규모합병 및 소규모 분할합병의 결정 (9) 흡수합병 또는 신설합병의 보고
------	---

	<p>③ 재무에 관한 사항</p> <p>(1) 신주의 발행</p> <p>(2) 사채의 모집</p> <p>(3) 준비금의 자본전입</p> <p>(4) 전환사채의 발행</p> <p>(5) 신주인수권부사채의 발행</p> <p>④ 이사에 관한 사항</p> <p>(1) 이사와 회사간 거래의 승인</p> <p>(2) 타 회사의 임원 겸직</p> <p>⑤ 기타</p> <p>(1) 주식매수선택권 부여의 취소</p> <p>(2) 기타 법령 또는 정관에 정하여진 사항, 주주총회에서 위임 받은 사항 및 대표이사가 필요하다고 인정하는 사항</p> <p>2. 이사회에 보고할 사항은 다음과 같다.</p> <p>① 이사회 내 위원회에 위임한 사항의 처리결과</p> <p>② 이사가 법령 또는 정관에 위반한 행위를 하거나 그 행위를 할 염려가 있다고 감사가 인정한 사항</p> <p>③ 기타 경영상 중요한 업무집행에 관한 사항</p>
이사에 대한 직무집행 감독권	<p>① 이사회는 각 이사가 담당 업무를 집행함에 있어 법령 또는 정관에 위반 하거나 현저히 부당한 방법으로 처리하거나 처리할 염려가 있다고 인정 한 때에는 그 이사에 대하여 관련자료의 제출, 조사 및 설명을 요구할 수 있다.</p> <p>② 제1항의 경우 이사회는 해당업무에 대하여 그 집행을 중지 또는 변경하 도록 요구할 수 있다.</p>
의사록	<p>① 이사회의 의사에 관하여는 의사록을 작성한다.</p> <p>② 의사록에는 의사의 안건, 경과요령, 그 결과, 반대하는 자와 그 반대이 유를 기재하고 출석한 이사 및 감사가 기명날인 또는 서명한다.</p> <p>③ 주주는 영업시간 내에 이사회 의사록의 열람 또는 등사를 요구할 수 있 다.</p> <p>④ 회사는 제3항의 청구에 대하여 이유를 붙여 이를 거절할 수 있다. 이 경 우 주주는 법원의 허가를 얻어 이사회 의사록을 열람 또는 등사할 수 있다.</p>

다. 주요 의결사항

회차	개최일자	의안내용	가결 여부	사내이사		사외이사
				송준호 (출석률:100%)	권기범 (출석률:100%)	권박 (출석률:100%)
				찬 반 여 부		
1	2024.01.25.	1. 이사회 내 사외이사후보추천위원회 신설의 건	가결	찬성	찬성	찬성
		2. 사외이사후보추천위원회 규정 제정의 건	가결	찬성	찬성	찬성
2	2024.01.30.	1. 이사회 내 ESG위원회 신설의 건	가결	찬성	찬성	찬성
		2. ESG위원회 규정 제정의 건	가결	찬성	찬성	찬성
3	2024.02.01.	1. 제56기 재무제표 승인 및 현금배당(안) 결의의 건	가결	찬성	찬성	찬성
4	2024.02.15.	1. 제56기 정기주주총회 소집의 건	가결	찬성	찬성	찬성
5	2024.03.05.	1. 2023년 내부회계관리제도 운영실태 및 평가 보고의 건	가결	찬성	찬성	찬성

6	2024.03.12.	1. 안전보건 경영 운영실적 및 계획승인의 건	가결	찬성	찬성	찬성
7	2024.04.03.	1. 자기주식 처분의 건	가결	찬성	찬성	찬성
8	2024.04.23.	1. 위드닉스 지분인수의 건	가결	찬성	찬성	찬성
9	2024.04.30.	1. 공정거래 자율준수프로그램 운영실적 및 계획승인의 건	가결	찬성	찬성	찬성
10	2024.06.18.	1. 음성공장 신규 취득으로 인한 임대의 건	가결	찬성	찬성	찬성
11	2024.07.16.	1. 부패방지방침 개정 승인의 건	가결	찬성	찬성	찬성
12	2024.08.19.	1. 경영검토 보고 승인의 건	가결	찬성	찬성	찬성
13	2024.08.28.	1. 대여에 관한 승인의 건	가결	찬성	찬성	찬성
14	2024.10.15	1. 리튬화장품㈜ 지분인수의 건 2. 차입에 관한 건 3. 차입에 관한 건	가결	찬성	찬성	찬성
15	2024.11.12	1. ESG 연간 운영 실적 보고의 건	가결	찬성	찬성	찬성
16	2024.12.18	1. 내부회계관리규정 개정 승의 건	가결	찬성	찬성	찬성

라. 이사회내 위원회

위원회 구성현황

위원회명	구성	소속이사명	설치목적 및 권한사항	비고
사외이사후보 추천위원회	사외이사 1명 상근이사 2명	권박 송준호 권기범	1.설치목적 : 사외이사 후보에 대해 회사에 대한 독립성 여부, 역량 등을 검증하여 이사회에 추천하는 역할 수행 필요 2. 권한사항 : 사외이사 후보 추천권	-
ESG위원회	사외이사 1명 상근이사 2명	권박 송준호 권기범	1.설치목적 : ESG경영으로 주주가치 제고 및 기업의 사회적 책임, 지배 구 조 선진화 관련 사항등을 검토, 심의하여 보다 체계적인 ES G경영을 하고자 함 2. 권한사항 : 1) 회사의 환경, 사회, 지배구조(ESG) 정책과 윤리경영 및 준법통제에 필요한 제반사항 심의 2) 심의결과와 이사회 보고	-
보상위원회	사외이사 1명 상근이사 2명	권박 송준호 권기범	1.설치목적 : 임원 보상정책과 관련한 효율적 운영 및 검토 심의하는 역할 수행 필요 2. 권한사항 : 1) 임원의 보상정책 결정 2) 임원 보상제도 운영의 적정성 및 효율성 점검 3) 장기인센티브 지급을 위한 임원성과지표 평가 결정 4) 기타 임원과 관련하여 이사회가 위임한 사항	-

마. 이사의 독립성

현재 당사의 이사 3명(사외이사 1명 포함)은 전원 회사와 거래관계가 없고, 권기범 이사를 제
외하고 최대주주와 관계가 없는 자가 이사회 추천으로 선임되었으며, 주주총회 전에 주주 및
투자자에게 경영참고사항을 통지·공고 및 비치하면서 후보자의 약력 등 인적사항을 기재하
고 있습니다.

바. 사외이사 및 그 변동현황

(단위 : 명)

이사의 수	사외이사 수	사외이사 변동현황		
		선임	해임	중도퇴임
3	1	-	-	-

사. 사외이사 지원조직 현황

부서(팀)명	직원수(명)	직위(근속연수)	주요 활동내역
인사총무부	12	이사 외	주주총회, 이사회 운영 및 사외이사 직무수행 지원
재무기획실	15	전무 외	재무제표 등 회사 경영활동에 대한 관련 업무 지원

아. 사외이사 교육실시 현황

교육일자	교육실시주체	참석 사외이사	불참시 사유	주요 교육내용
2024.01.22	(주)휴넷	권박	-	지속가능 기업의 필수조건, ESG 경영
2024.01.26	(주)휴넷	권박	-	ESG X Tech : DX시대의 ESG 경영 전략
2024.02.20	(주)휴넷	권박	-	글로벌 경영트렌드, ESG 성공전략

2. 감사제도에 관한 사항

가. 감사에 관한 사항

당사는 보고서 작성기준일 현재 감사위원회를 별도로 설치하고 있지 아니하며, 2023년 3월 24일 주주총회 결의에 의하여 선임된 상근감사 1명이 감사업무를 수행하고 있습니다. 감사의 인적사항에 대해서는 "Ⅷ. 임원 및 직원 등에 관한 사항"의 "가. 임원의 현황"을 참조하시기 바랍니다.

나. 감사의 독립성

감사는 이사회에 참석하여 독립적으로 이사의 업무를 감독할 수 있으며, 제반 업무와 관련하여 관련 장부 및 관계서류를 해당부서에 제출하도록 요구할 수 있습니다. 또한필요시 회사로부터 영업에 관한 사항을 보고 받을 수 있으며, 적절한 방법으로 경영정보에 접근할 수 있습니다.

다. 감사의 주요활동내역

회차	개최일자	의안내용	가결여부
----	------	------	------

1	2024.01.25.	1. 이사회 내 사외이사후보추천위원회 신설의 건 2. 사외이사후보추천위원회 규정 제정의 건	가결 가결
2	2024.01.30.	1. 이사회 내 ESG위원회 신설의 건 2. ESG위원회 규정 제정의 건	가결 가결
3	2024.02.01.	1. 제56기 재무제표 승인 및 현금배당(안) 결의의 건	가결
4	2024.02.15.	1. 제56기 정기주주총회 소집의 건	가결
5	2024.03.05.	1. 2023년 내부회계관리제도 운영실태 및 평가 보고의 건	가결
6	2024.03.12.	1. 안전보건 경영 운영실적 및 계획승인의 건	가결
7	2024.04.03.	1. 자기주식 처분의 건	가결
8	2024.04.23.	1. 위드닉스 지분인수의 건	가결
9	2024.04.30.	1. 공정거래 자율준수프로그램 운영실적 및 계획승인의 건	가결
10	2024.06.18.	1. 음성공장 신규 취득으로 인한 임대의 건	가결
11	2024.07.16.	1. 부패방지방침 개정 승인의 건	가결
12	2024.08.19.	1. 경영검토 보고 승인의 건	가결
13	2024.08.28.	1. 대여에 관한 승인의 건	가결
14	2024.10.15	1. 리봄화장품(주) 지분인수의 건 2. 차입에 관한 건 3. 차입에 관한 건	가결
15	2024.11.12	1. ESG 연간 운영 실적 보고의 건	가결
16	2024.12.18	1. 내부회계관리규정 개정 승의 건	가결

라. 감사 교육실시 현황

교육일자	교육실시주체	주요 교육내용
2024년 08월 19일	AIR KLASS	글로벌 기업의 경영혁신 인사이트 과정

마. 감사 지원조직 현황

부서(팀)명	직원수(명)	직위(근속연수)	주요 활동내역
인사총무부	12	이사 외	주주총회, 이사회 운영 및 감사 직무수행 지원
재무기획실	15	전무 외	재무제표 등 회사 경영활동에 대한 감사 업무 지원

바. 준법지원인에 관한 사항

- 준법지원인의 인적사항 및 주요경력

구 분		내 용
1. 인적사항 및 주요경력	성명	조어진
	출생연월	1980.02

	성별	여
	담당업무	동국제약(주) 준법지원부 부서장('22.3~현재)
	학력 및 주요경력	이화여자대학교 법학과 변호사시험 2회 전) 롯데엠시시(주) 사내변호사
2. 이사회 결의일		2023. 12. 19.
3. 선임일		2024. 1. 1.
4. 결격요건		해당사항 없음
5. 기타		해당사항 없음

※ 준법지원인은 관련 법령 「상법」 제542조의13 제5항의 요건(변호사 자격)을 충족하고 있습니다.

- 당사는 법령 준수 및 적절한 회사경영을 위하여 직무수행시 임직원이 따라야 할 준법통제에 관한 기준을 제정하여 운영중이며, 이를 위하여 2023년 12월 이사회에서 준법지원인을 선임을 결정하였습니다. CP팀에서는 공정거래자율준수 프로그램(CP, Compliance Program)을 운영중에 있습니다.

사. 준법지원인 등 지원조직 현황

부서(팀)명	직원수(명)	직위(근속연수)	주요 활동내역
법무팀	2	팀장 및 팀원	계약서 작성 및 법무 검토, 소송관련 업무, 쟁송사건 관리
CP팀	3	팀장 및 팀원	준법문화 구축 및 확산, ISO37001 부패방지경영시스템 확립
감사팀	4	팀장 및 팀원	내부 감사 및 계열사 감사 관리

3. 주주총회 등에 관한 사항

가. 투표제도 현황

(기준일 : 2024년 12월 31일)

투표제도 종류	집중투표제	서면투표제	전자투표제
도입여부	배제	도입	도입
실시여부	미 실시	실시	실시

나. 의결권 현황

(기준일 : 2024년 12월 31일) (단위 : 주)

구 분	주식의 종류	주식수	비고
-----	--------	-----	----

발행주식총수(A)	보통주	44,460,000	-
	우선주	770,420	상환전환우선주
의결권없는 주식수(B)	보통주	491,680	자기주식
	우선주	-	-
정관에 의하여 의결권 행사가 배제된 주식수(C)	보통주	-	-
	우선주	770,420	상환전환우선주
기타 법률에 의하여 의결권 행사가 제한된 주식수(D)	보통주	-	-
	우선주	-	-
의결권이 부활된 주식수(E)	보통주	-	-
	우선주	770,420	정관변경('18.12월)
의결권을 행사할 수 있는 주식수 (F = A - B - C - D + E)	보통주	43,968,320	-
	우선주	770,420	상환전환우선주

VII. 주주에 관한 사항

1. 최대주주 및 특수관계인의 주식소유 현황

가.주식소유현황

(기준일 : 2024년 12월 31일)

(단위 : 주, %)

성 명	관 계	주식의 종류	소유주식수 및 지분율				비고
			기 초		기 말		
			주식수	지분율	주식수	지분율	
권기범	임원(대표보고자)	보통주	8,670,900	19.17	8,670,900	19.17	-
동국헬스케어홀딩스(주)	본인(최대주주)	보통주	8,981,245	19.86	8,981,245	19.86	주1)
동국헬스케어홀딩스(주)	본인(최대주주)	우선주	346,685	0.77	346,685	0.77	주2)
권재범	임원의 친인척	보통주	1,633,200	3.61	1,633,200	3.61	-
권수연	임원의 친인척	보통주	267,680	0.59	255,410	0.56	-
권윤정	임원의 친인척	보통주	227,326	0.50	227,326	0.50	-
윤순자	임원의 친인척	보통주	128,710	0.28	128,710	0.28	-
권병훈	임원의 친인척	보통주	81,270	0.18	81,270	0.18	-
권박	임원	보통주	10,225	0.02	10,225	0.02	-
계		보통주	20,000,556	44.22	20,000,556	44.19	-
		우선주	346,685	0.77	346,685	0.77	-

주1) 상기 지분율은 보통주 44,460,000주와 우선주 770,420주의 합인 45,230,420주 기준입니다.

주2) 2020.7.17 최대주주가 권기범에서 동국헬스케어홀딩스(주)로 변경되었으며, 주식등의 대량보유상황보고서(일반) 상의 대표보고자는 기존(권기범)과 동일합니다.

나.최대주주의 주요경력 및 개요

(1) 최대주주(법인 또는 단체)의 기본정보

명칭	출자자수 (명)	대표이사 (대표조합원)		업무집행자 (업무집행조합원)		최대주주 (최대출자자)	
		성명	지분(%)	성명	지분(%)	성명	지분(%)
동국헬스케어홀딩스(주)	4	윤순자	-	-	-	권기범	50.80
		-	-	-	-	-	-

(2) 최대주주(법인 또는 단체)의 최근 결산기 재무현황

(단위 : 백만원)

구분	
법인 또는 단체의 명칭	동국헬스케어홀딩스(주)

자산총계	135,061
부채총계	13,777
자본총계	121,284
매출액	14,859
영업이익	8,739
당기순이익	8,317

(3) 사업현황 등 회사 경영 안정성에 영향을 미칠 수 있는 주요 내용
- 특이사항 없음

2. 최대주주 변동현황

최대주주 변동내역

(기준일 : 2024년 12월 31일) (단위 : 주, %)

변동일	최대주주명	소유주식수	지분율	변동원인	비 고
2022.05.31	동국헬스케어홀딩스(주)	20,467,792	45.25	특별관계자 보유주식 변동 및 특별관계자수 감소	특수관계인 5명 포함
2023.04.26	동국헬스케어홀딩스(주)	20,185,301	44.63	특별관계자 보유주식 변동 및 특별관계자수 증가	특수관계인 6명 포함
2023.05.31	동국헬스케어홀딩스(주)	20,347,841	44.99	특별관계자 보유주식 변동 및 특별관계자수 증가	특수관계인 7명 포함

※ 최종 지분공시(주식등의 대량보유상황보고서) 기준입니다.

3. 주식의 분포

보고서 작성기준일 현재 5% 이상 주주와 우리사주조합 등의 주식 소유현황은 다음과 같습니다.

주식 소유현황

(기준일 : 2024년 12월 31일) (단위 : 주)

구분	주주명	소유주식수	지분율(%)	비고
5% 이상 주주	동국헬스케어홀딩스(주)	9,327,930	20.62	-
	권기범	8,670,900	19.17	-
	(주)브이아이피자산운용	2,319,832	5.22	'24.6.10. 지분공시 기준
우리사주조합		27,785	0.06	

4. 소액주주 현황

소액주주현황

(기준일 : 2024년 12월 31일) (단위 : 주)

구 분	주주			소유주식			비 고
	소액 주주수	전체 주주수	비율 (%)	소액 주식수	총발행 주식수	비율 (%)	
소액주주	44,010	44,017	99.98	22,112,211	45,230,420	48.89	-

5. 주식사무

정관상 신주인수권의 내용	제10조 (신주인수권)		
	①회사의 주주는 신주발행에 있어서 그가 소유한 주식 수에 비례하여 신주의 배정을 받을 권리를 가진다.		
	②제1항의 규정에 불구하고 다음 각호의 경우에는 주주외의 자에게 이사회 결의로 신주를 배정할 수 있다.		
	1.발행주식총수의 100분의 50을 초과하지 않는 범위 내에서 신주를 모집하거나 모집을 위하여 인수인에게 인수하게 하는 경우		
	2.발행주식총수의 100분의 50을 초과하지 않는 범위 내에서 자본시장과 금융투자업에 관한 법률 제165조의 6에 의하여 이사회 결의로 일반공모증자 방식으로 신주를 발행하는 경우		
	3.발행하는 주식총수의 100분의 20 범위 내에서 우리사주조합원에게 주식을 우선 배정하는 경우		
	4.우리사주조합원에게 신주를 배정하는 경우		
	5.상법 제542조의 3의 규정에 의하여 주식매수선택권의 행사로 인하여 신주를 발행하는 경우		
	6.발행주식총수의 100분의 50을 초과하지 않는 범위 내에서 주식예탁증서(DR) 발행에 따라 신주를 발행하는 경우		
	7.발행주식총수의 100분의 50을 초과하지 않는 범위 내에서 경영상 필요로 외국인투자촉진법에 의한 외국인투자를 위하여 신주를 발행하는 경우		
	8.발행주식총수의 100분의 50을 초과하지 않는 범위 내에서 주권을 유가증권시장 또는 코스닥시장에 신규 상장하기 위하여 신주를 모집하거나 모집을 위하여 인수인에게 인수하게 하는 경우		
	9.발행주식총수의 100분의20을 초과하지 않는 범위 내에서 긴급한 자금조달을 위하여 국내외 금융기관 또는 기관투자자에게 신주를 발행하는 경우		
	10.발행주식총수의 100분의20을 초과하지 않는 범위 내에서 사업상 중요한 기술도입, 연구개발, 생산 판매 자본제휴를 위하여 그 상대방에게 신주를 발행하는 경우		
	③제2항 제1호, 제2호, 제5호, 제6호, 제7호, 제9호 및 제10호의 방식에 의해 신주를 발행할 경우에는 발행할 주식의 종류와 수 및 발행 가격 등은 이사회의 결의로 정한다.		
	④주주가 신주인수권을 포기 또는 상실하거나 신주배정에서 단주가 발생하는 경우에 그 처리방법은 이사회의 결의로 정한다.		
결 산 일	12월 31일	정기주주총회	3월 이내
주주명부폐쇄시기	1월 1일 ~ 1월 31일		
주권의 종류	1, 5, 10, 50, 100, 500, 1000, 10,000주권 (8종)		
명의개서대리인	국민은행 증권대행사업부		
주주의 특전	없음	공고홈페이지	www.dkpharm.co.kr (주1)

주) 다만, 전산장애 또는 그밖에 부득이한 사유로 회사의 인터넷 홈페이지에 공고를 할 수 없는 때에는 한국경제신문에 게재함.

6. 주가 및 주식거래실적

당사 주식의 최근 6개월간 주가 및 거래량은 다음과 같습니다.

(단위 : 주, 원)

종 류		2024.7	2024.8	2024.9	2024.10	2024.11	2024.12
보통주	최 고	19,400	18,180	18,100	18,540	18,400	16,720
	최 저	17,640	15,850	16,320	17,080	16,470	15,730
월간거래량		7,473,248	3,239,675	2,272,811	2,928,255	3,071,765	1,718,309

VIII. 임원 및 직원 등에 관한 사항

1. 임원 및 직원 등의 현황

가. 임원의 현황

보고서 작성기준일 현재 당사의 임원은 총 30명으로 등기임원은 4명, 미등기임원은 26명입니다.

임원 현황

(기준일 : 2024년 12월 31일)

(단위 : 주)

성명	성별	출생년월	직위	등기임원 여부	상근 여부	담당 업무	주요경력	소유주식수		최대주주와의 관계	재직기간	임기 만료일
								의결권 있는 주식	의결권 없는 주식			
권기범	남	1967.03	회장	사내이사	상근	사업총괄	- 연세대 - 미국 덴버대학원 MBA - 미국 스탠포드대 최고경영자과정 - TRIUM Global Executive MBA - 동국제약('94.08)	8,670,900	-	최대주주 임원	27년 7개월	2027.03.22
오흥주	남	1958.08	부회장	미등기	상근	경영총괄	- 서울대 약대 - 동국제약 해외사업부('89.03)	20,000	-	-	25년 7개월	-
송준호	남	1967.07	대표이사	사내이사	상근	경영총괄	- 미시건대 경제학 - MIT 공과대학 경영학 석사(MBA) - Booz Allen Hamilton 컨설턴트 - BBDO Japan Director - I&S Strategics Director - 동국제약 전략기획실 - 한국제약바이오협회 부이사장 - 동국제약 대표이사('22.01)	-	-	-	3년	2025.03.25
손윤희	남	1959.11	감사	감사	상근	감사	- 연세대 경영학(석사) - 미국 워싱턴대 MBA - 행정고시 24회, 국제청 - 딜로이트안진회계법인 부대표 - 동국제약 감사('14.03)	-	-	-	10년 10개월	2026.03.23
권박	남	1943.04	사외이사	사외이사	비상근	사외이사	- 서울대 약대 - 연세대 경영대학원 - 한국세링 사장 - 바이엘세링 사장 - 동국제약 사외이사('23.03)	10,225	-	-	1년 10개월	2026.03.24
이근영	남	1967.11	부사장	미등기	상근	헬스케어 사업본부	- 연세대 독어독문학 - GS홈쇼핑 - 동국제약 헬스케어사업부('18.03)	-	-	-	6년 10개월	-

강종한	남	1967.06	부사장	미등기	상근	ETC 사업본부	- 단국대 정치외교학 - 중앙대 국제경영대학원 - 대중제작 - 종근당 - 알피바이오 - 동국제약 ETC사업본부('23.08)	-	-	-	1년 5개월	-
이재욱	남	1971.07	전무	미등기	상근	생산본부	- 서울대 약학 - 서울대 대학원 약학 - 종근당 - 글라소스미스클라인코리아 - 코오롱생명과학 - 동국제약 생산본부('20.09)	-	-	-	4년 4개월	-
정문환	남	1970.11	전무	미등기	상근	전략기획본부	- 서울대 경제학 - KDB대우증권 - 미래에셋증권 - 동국제약 전략기획본부('22.01)	-	-	-	3년	-
강수연	여	1967.03	전무	미등기	상근	DK의약연구소	- 서울대 약학 - 서울대 대학원 약학 - CJ제일제당 - 한독 - 종근당 - 셀리드 - 동국제약 제제기술연구소('20.06)	-	-	-	4년 7개월	-
염선호	여	1968.03	전무	미등기	상근	헬스케어 건설	- 숙명여대 대학원 식품영양학 석사 - KT&G유통 - 에이치엘사이언스 - 헬스밸런스 - 동국제약 건설사업부('22.10)	-	-	-	2년 3개월	-
허정우	남	1963.09	전무	미등기	상근	커뮤니케이션 본부	- 한양대 대학원 광고홍보학 - 스프링커뮤니케이션스 - 동국제약 광고실('21.09)	-	-	-	3년 4개월	-
김홍기	남	1967.11	전무	미등기	상근	재무기획실	- 동국대 경제학 - 동국제약 재경부('92.03)	-	-	-	8년 9개월	-
유기홍	남	1972.01	전무	미등기	상근	개발본부	- 경희대 대학원 약학 - 한림제약 - 코오롱제약 - 동국제약 개발부('08.12)	-	-	-	9년 9개월	-
함명진	남	1971.06	전무	미등기	상근	헬스케어 뷰티	- 한양대 보령경영학 - SK주식회사 - CJ오쇼핑 - D&Shop - GS홈쇼핑 - 동국제약 헬스케어사업부('19.03)	-	-	-	4년 9개월	-

유은정	여	1970.06	전무	미등기	상근	해외사업본부	- 경북대 화학 - 포항공대 대학원 화학 석사 - 연세대 경영전문대학원 - 종외제약 - LG화학 - LG생명과학 - 동국제약 해외사업본부('24.04)	-	-	-	9개월	-
박준상	남	1971.07	전무	미등기	상근	중앙연구소	- 중앙대 대학원 위생제약학 - 지엘팜텍 - 동국제약 중앙연구소('24.9)	-	-	-	4개월	-
윤덕중	남	1969.02	상무	미등기	상근	생산본부	- 충북대 대학원 미생물학 - 동국제약 생산부('92.03)	-	-	-	8년 9개월	-
유규원	남	1968.06	상무	미등기	상근	경영진단실	- 한림대 화학 - 종외제약 - 동국정밀화학 - 동국제약 영업부('98.06)	-	-	-	4년 9개월	-
강성오	남	1971.04	상무	미등기	상근	ETC 사업본부	- 경상대 무역학 - 상아제약 - CJ제약사업부 - 서울제약 - 동국제약 ETC사업부('09.02)	-	-	-	4년 9개월	-
김기보	남	1973.07	상무	미등기	상근	ETC 마케팅	- 영남대 대학원 경영학 석사 - 한국론드백 - 동화약품 CNS사업부 - 동국제약 ETC사업부('20.01)	-	-	-	4년 10개월	-
조원희	남	1970.05	상무	미등기	상근	디자인센터	- 홍익대 광고디자인학 - 유아더터넷 대표이사 - 동국제약 디자인센터('23.04)	-	-	-	1년 9개월	-
한인규	남	1967.08	이사	미등기	상근	인사총무부	- 단국대 경제학 - 동국제약 인사총무부('92.03)	-	-	-	1년 9개월	-
박혁	남	1975.03	이사	미등기	상근	OTC 사업본부	- 경희대 마케팅학 석사 - 유유제약 - 동국제약 OTC마케팅부('05.01)	-	-	-	1년 9개월	-
김정환	남	1974.05	이사	미등기	상근	사업개발실	- 중앙대 약학 - 서울대 대학원 약학 석사 - 메디텍스 - 종근당 - 한국팜비오 - 동국제약 개발기획실('24.04)	-	-	-	9개월	-
안우진	남	1977.12	이사	미등기	상근	ETC 사업본부	- 성결대 행정학 - 한미약품 - 대웅제약 - 동국제약 ETC사업부('23.11)	-	-	-	9개월	-
이상조	남	1973.11	이사	미등기	상근	ETC 사업본부	- 대구대 무역학 - 대웅제약 - LG생명과학 - 동국제약 ETC사업부('08.07)	-	-	-	9개월	-

김종훈	남	1974.04	이사	미등기	상근	헬스케어 온라인	- 명지대 경영학 - GS SHOP - 동국제약 헬스케어사업부('20.02)	-	-	-	9개월	-
김민우	남	1978.09	이사	미등기	상근	품질경영실	- 대구카톨릭대 약학 - 대구카톨릭대 대학원 약학 석사 - 종근당 - 바이엘코리아 - 식품의약품안전처 - 동국제약 품질경영실('21.10)	-	-	-	9개월	-
이정수	남	1973.06	이사	미등기	상근	헬스케어 생활건강	- 국민대 정치외교학 - 신세계TV쇼핑 - Chubb손해보험 - 라이프브리지 - 동국제약 헬스케어사업부('24.7)	-	-	-	6개월	-

- 등기임원 선임 후보자 및 해임 대상자 현황

(기준일 : 2024년 12월 31일)

구분	성명	성별	출생년월	사외이사 후보자 해당여부	주요경력	선·해임 예정일	최대주주와의 관계
선임	송준호	남	1967년 07월	사내이사	- 미시건대 경제학 - MIT 공과대학 경영학 석사(MBA) - Booz Allen Hamilton 컨설턴트 - BBDO Japan Director - I&S Strategics Director - 동국제약 전략기획실 - 한국제약바이오협회 부이사장 - 동국제약 대표이사('22.01)	2025년 03월 21일	-

※상기 등기임원 선임 후보자는 재선임권으로 제57기 정기주주총회(2025년 3월 21일)에 상정 예정

나. 직원 등 현황

당사는 보고서 작성기준일 현재 총 1,138명의 직원을 고용하고 있으며, 평균근속연수는 6.3년, 1인당 평균급여액은 65백만원, 급여총액은 79,052백만원입니다. 급여총액과 평균급여액은 본 보고서 기간 기준이며, 그 세부현황은 다음과 같습니다.

직원 등 현황

(기준일 : 2024년 12월 31일) (단위 : 백만원)

직원							소속 외 근로자			비고	
사업부문	성별	직 원 수			평 균	연간급여	1인평균	남	여		계
		기간의 정함이	기간제	합 계	근속연수	총 액	급여액				

		없는 근로자		근로자									
		전체	(단시간 근로자)	전체	(단시간 근로자)								
의약품	남	748	2	40	10	788	6.9	57,773	73	-	-	-	-
의약품	여	390	1	38	7	428	5.1	21,279	50				-
합 계		1,138	3	78	17	1,216	6.3	79,052	65				-

미등기임원 보수 현황

(기준일 : 2024년 12월 31일) (단위 : 백만원)

구 분	인원수	연간급여 총액	1인평균 급여액	비고
미등기임원	26	4,769	183	-

2. 임원의 보수 등

<이사·감사 전체의 보수현황>

가. 주주총회 승인금액

(단위 : 백만원)

구 분	인원수	주주총회 승인금액	비고
이사	3	3,000	-
감사	1	100	-

2. 보수지급금액

나-1. 이사·감사 전체

(단위 : 백만원)

인원수	보수총액	1인당 평균보수액	비고
4	975	244	-

나-2. 유형별

(단위 : 백만원)

구 분	인원수	보수총액	1인당 평균보수액	비고
등기이사 (사외이사, 감사위원회 위원 제외)	2	939	470	-
사외이사 (감사위원회 위원 제외)	1	24	24	-
감사위원회 위원	0	0	0	-
감사	1	12	12	-

<보수지급금액 5억원 이상인 이사·감사의 개인별 보수현황>

가. 개인별 보수지급금액

(단위 : 백만원)

이름	직위	보수총액	보수총액에 포함되지 않는 보수
-	-	-	-

<보수지급금액 5억원 이상 중 상위 5명의 개인별 보수현황>

가. 개인별 보수지급금액

(단위 : 백만원)

이름	직위	보수총액	보수총액에 포함되지 않는 보수
-	-	-	-

<주식매수선택권의 부여 및 행사현황>
<표1>

(단위 : 백만원)

구 분	부여받은 인원수	주식매수선택권의 공정가치 총액	비고
등기이사 (사외이사, 감사위원회 위원 제외)	-	-	-
사외이사 (감사위원회 위원 제외)	-	-	-
감사위원회 위원 또는 감사	-	-	-
업무집행지시자 등	14	70	-
계	14	70	-

※ 상기 외 기타 4명이 보유한 주식매수선택권의 공정가치 총액은 13백만원입니다.

*** 주식매수선택권의 공정가치 산정방법 및 주요 가정**

- 1) 산정방법 : 공정가액접근법(옵션가격 결정모형 중 이항모형 적용)
- 2) 공정가치 산정 가정
 - 평가결과 : 3,317.52원(1주 기준)
 - 주가 : 66,900원(부여일 전일 종가 기준, 주식분할 전)
 - 변동성 : 13.40%
 - 할인율 : 6.21%

- 무위험수익률 : 1.46%
- 시가배당율 : 0.70%
- 상기 공정가액은 KAP 한국자산평가를 통하여 계산되었음.

※ 상기 주식매수선택권의 공정가치 산출방법은 당사의 주식매수선택권 부여에 관한 신고('20.3.20) 공시를 참조하시기 바랍니다.

<표2>

(기준일 : 2024년 12월 31일)

(단위 : 원, 주)

부여 받은자	관 계	부여일	부여방법	주식의 종류	최초 부여 수량	당기변동수량		총변동수량		기말 미행사수량	행사기간	행사 가격	의무 보유 여부	의무 보유 기간
						행사	취소	행사	취소					
오홍주 외 4명	미등기임원	2020.03.20	차액보상	보통주	33,400	-	-	-	-	33,400	2022.3.20~2025.3.20	16,152	X	-
여병민 외 12명	퇴직자	2020.03.20	차액보상	보통주	91,650	2,800	-	11,150	-	80,500	2022.3.20~2025.3.20	16,152	X	-

※ 공시서류작성기준일(2025년 12월) 현재 종가 : 16,520 원

주) 상기 최초부여수량과 행사가격(16,152원)은 주식분할(2020.8.26) 후, 분할비율(1:5)에 따라 조정된 수량과 가격입니다.

IX. 계열회사 등에 관한 사항

1. 계열회사 현황(요약)

계열회사 현황(요약)

(기준일 : 2024년 12월 31일)

(단위 : 사)

기업집단의 명칭	계열회사의 수		
	상장	비상장	계
-	-	-	-

※상세 현황은 '상세표-2. 계열회사 현황(상세)' 참조

타법인출자 현황(요약)

(기준일 : 2024년 12월 31일)

(단위 : 백만원)

출자 목적	출자회사수			총 출자금액			
	상장	비상장	계	기초 장부 가액	증가(감소)		기말 장부 가액
					취득 (처분)	평가 손익	
경영참여	-	4	4	34,387	32,847	-	67,234
일반투자	-	-	-	-	-	-	-
단순투자	6	13	19	28,739	-5,177	-235	25,061
계	6	17	23	63,126	27,670	-235	92,295

※상세 현황은 '상세표-3. 타법인출자 현황(상세)' 참조

X. 대주주 등과의 거래내용

1. 관계회사와의 거래내역

(1) 지배·종속관계

당기말 현재 연결실체의 종속기업 및 종속기업의 상위지배기업, 관계기업은 다음과 같습니다.

구분		상위지배기업	소유지분율
관계기업	마그나인베스트먼트	-	26.15%
	에임오퍼스 헬스케어 그로스캐피탈 사모투자합자회사	-	63.80%
	라이프밸류업 사모투자합자회사	-	20.00%
유의적인 영향력을 행사하는 기업	동국헬스케어홀딩스(주)	-	-
기타특수관계자	동국헬스케어엠앤아이	-	-
	임직원	-	-

(2) 당기말과 전기말 현재 특수관계자에 대한 채권·채무 내역은 다음과 같습니다.

① 당기말

(단위: 천원)					
특수관계자 범주	회사명	미수금	대여금	미지급금	임대보증금
유의적인 영향력을 행사하는 기업	동국헬스케어홀딩스(주)	-	6,700,000	9,982,980	47,626
기타특수관계자	동국헬스케어엠앤아이	6,045	-	-	47,626
합계		6,045	6,700,000	9,982,980	95,252

② 전기말

(단위: 천원)					
특수관계자 범주	회사명	미수금	미지급금	임대보증금	상환전환우선주부채
관계기업	라이프밸류업사모투자합자회사	-	-	-	28,042,725
유의적인 영향력을 행사하는 기업	동국헬스케어홀딩스(주)	-	10,294,534	47,626	-
기타특수관계자	동국헬스케어엠앤아이	6,044	-	47,626	-
합계		6,044	10,294,534	95,252	28,042,725

(3) 당기 중 특수관계자와의 거래 내역은 다음과 같습니다.

(단위: 천원)				
특수관계자	회사명	제품매출	수입임대료	이자수익
유익적인 영향력을 행사하는 기업	동국헬스케어홀딩스(주)(*1)	-	65,952	91,781
기타특수관계자	동국헬스케어엠앤아이	2,400	65,937	-
합계		2,400	131,889	91,781

(4) 당기말과 전기말 현재 특수관계자에 대한 자금거래의 내용은 다음과 같습니다.

① 자금 대여

(단위:천원)				
구 분	채 무 자	관 계	당기	전기
대여	동국헬스케어홀딩스(주)	유익적인 영향력을 행사하는 기업	6,700,000	-

(*1) 지배기업은 당기 동국헬스케어홀딩스에 운영자금 목적으로 대여하였습니다.

② 출자금 회수

(단위:천원)				
구 분	명칭	관 계	당기	전기
관계기업 출자금 회수	디티알비전사모투자합자회사	관계기업(*)	1,069,940	-

(*) 당기 청산으로 인해 출자금을 회수함에 따라 관계기업에서 제외되었습니다.

③ 배당금의 지급

(단위:천원)				
구 분	회 사 명	관 계	당기	전기
배당금의 지급	에임오퍼스 헬스케어 그로스캐피탈 사모투자합자회사	관계기업	68,267	97,524
	동국헬스케어홀딩스(주)	유익적인 영향력을 행사하는 기업	1,796,554	1,664,399

(5) 당기와 전기 중 주요 경영진에 대한 보상내역은 다음과 같습니다.

(단위: 천원)		
구분	당기	전기
급여	974,972	900,841

퇴직급여	61,908	64,374
기타장기종업원급여	171	964
합계	1,037,051	966,179

연결실체의 주요 경영진은 당사의 활동의 계획, 운영, 통제에 대한 중요한 권한과 책임을 가진 등기임원으로 구성되어 있습니다.

(6) 관계기업인 라이프밸류업사모투자합자회사는 종속기업인 동국생명과학(주) 보통주 314,290주를 보유하고 있으며, 에임오퍼스헬스케어 그로스캐피탈 사모투자합자회사는 지배기업의 보통주 379,260주를 보유하고 있습니다.

XI. 그 밖에 투자자 보호를 위하여 필요한 사항

1. 공시내용 진행 및 변경사항

- 해당사항 없음.

2. 우발부채 등에 관한 사항

가. 중요한 소송사건

- 당기말 현재 연결실체의 계류중인 주요 소송사건 내역은 다음과 같습니다.

(단위: 천원)					
계류법원	원고	피고	사건내용	소송가액	진행상황
당사가 원고인 소송:					
대법원	동국제약(주)	보건복지부 장관	고시 취소 청구	50,000	3심 계류 중
대법원	동국제약(주)	보령제약(주)	심결 취소 소송	100,000	3심 계류 중
서울중앙지방법원	동국제약(주)	애경산업(주)	상표권 침해금지 및 손해배상청구	200,000	합의진행중
특허법원	동국제약(주)	라퀼리아 파마 인코포레이티드	심결 취소 소송	100,000	2심 계류 중
특허법원	동국제약(주)	라퀼리아 파마 인코포레이티드	심결 취소 소송	100,000	2심 계류 중
특허법원	동국제약(주)	라퀼리아 파마 인코포레이티드	심결 취소 소송	100,000	2심 계류 중
당사가 피고인 소송:					
특허법원	HK이노엔	동국제약(주)	심결 취소 소송	100,000	2심 계류 중

연결실체는 상기 소송의 최종 결과를 예측할 수 없습니다.

나. 전질 또는 담보용 어음·수표 현황

(기준일 : 2024.12.31)

(단위 : 매, 백만원)

제 출 처	매 수	금 액	비 고
은 행	-	-	-
금융기관(은행제외)	-	-	-
법 인	-	-	-
기타(개인)	-	-	-

다. 채무보증 현황

- 당기말 현재 연결실체가 제공하고 있는 지급보증(담보)과 기타약정의 내역은 다음과 같습니다.

① 당기말 현재 당사는 지멘스헬시니어스주식회사, 메드트로닉(유)에 매입채무와 관련하여 금융기관예치금 2,150,000천원이 질권설정되어있습니다.

② 지배기업은 라이프밸류업사모투자합자회사와 주주간계약에 의거 (주)동국생명과학 발행주식에 대해 투자자의 우선매수권, 투자자의 동반매도청구권이 있습니다.

③ 지배기업은 (주)위드닉스 주주와 주주간 계약에 의거 (주)위드닉스 발행주식에 대해 우선매수권, 공동매도권이 있습니다.

④ 당사는 (주)인벤테라 주주와 주주간 계약에 의거 (주)인벤테라 발행주식에 대해 우선매수권, 공동매도권, 주식매수청구권이 있습니다.

⑤ 당사 콜린알포세레이트 제제(제품명: 콜세린린)의 유효성 입증을 위한 임상재평가 실패 시 건강보험공단에 납부할 추정금액을 환불부채로 인식하였습니다.

라. 채무인수약정 현황

- 해당사항 없음.

마. 그 밖의 우발채무 등

- 당기말과 전기말 현재 타인에게 양도 또는 할인한 매출채권의 내역은 다음과 같습니다.

(단위: 천원)		
구분	당기말	전기말
양도 또는 할인한 매출채권(*)	-	627,873

(*) 상기 양도 또는 할인한 매출채권은 상환청구권이 존재하며, 차입거래로 분류되었습니다.

3. 제재 등과 관련된 사항

가. 제재 현황

- 해당사항 없음.

나. 한국거래소 등으로부터 받은 제재

- 해당사항 없음.

다. 단기매매차익의 발생 및 반환에 관한 사항

- 해당사항 없음.

4. 작성기준일 이후 발생한 주요사항 등 기타사항

가. 작성기준일 이후 발생한 주요사항

- 동국생명과학(주)은 2025년 2월부로 코스닥 시장에 상장되었습니다.

나. 중소기업기준 검토표

- 해당사항 없음.

다. 외국지주회사의 자회사 현황

- 해당사항 없음.

라. 법적위험 변동사항

- 해당사항 없음.

마. 금융회사의 예금자 보호 등에 관한 사항

- 해당사항 없음.

바. 기업인수목적회사의 요건 충족 여부

- 해당사항 없음.

사. 기업인수목적회사의 금융투자업자의 역할 및 의무

- 해당사항 없음.

아. 합병등의 사후정보

합병등 전후의 재무사항 비교표

* 합병등(합병, 중요한 영업·자산양수도, 주식의 포괄적교환·이전, 분할)

(단위 : 백만원)

대상회사	계정과목	예측		실적				비고
		1차 연도	2차 연도	1차 연도		2차 연도		
				실적	과리율	실적	과리율	
동국생명과학 (분할법인)	매출액	50,000	87,000	50,450	-	87,707	-	-
	영업이익	-	-	3,780	-	7,145	-	-
	당기순이익	-	-	3,535	-	5,984	-	-

주1) 동국생명과학(주)는 2017년 4월 28일 임시주주총회 승인을 거쳐 물적분할되었습니다.
외부평가시 구체적인 매출액 예측은 하지 않아 실적만 표기하였습니다.

주2) 1차 연도 : 2017.5~12월, 2차 연도 : 2018.1~12월

자. 녹색경영

- 해당사항 없음.

차. 정부의 인증 및 그 취소에 관한 사항

- 해당사항 없음.

카. 조건부자본증권의 전환·채무재조정 사유등의 변동현황
- 해당사항 없음.

타. 보호예수 현황
- 해당사항 없음.

파. 특례상장기업의 사후정보
- 해당사항 없음.

XII. 상세표

1. 연결대상 종속회사 현황(상세)

☞ 본문 위치로 이동

(단위 : 백만원)

상호	설립일	주소	주요사업	최근사업연도말 자산총액	지배관계 근거	주요종속 회사 여부
동국생명과학(주)	2017년 05월 01일	서울특별시 강남구 테헤란로 108길 7	조영제, 의료기기, 진단장비 판매업	191,658	의결권의 과반수 소유 (기업회계기준서 1110호)	주요종속회사
헬스케어성장지원창업벤처 전문사모투자 합자회사	2016년 06월 10일	서울특별시 서초구 사평대로 335	투자업	9,695	변동이익의 대부분에 노출 , 지배력 보유 판단 (기업회계기준서 1110호)	N
(주)위드닉스	2003년 10월 01일	경기도 광주시 오포로 593-14	미용기기, 종소형 가전제품 판매 업	6,299	의결권의 과반수 소유 (기업회계기준서 1110호)	N
리봉화장품(주)	2010년 06월 14일	세종특별자치시 연동면 명학산단서로 6, 10-12	화장품, 의약외품 제조 및 판매 업	33,052	의결권의 과반수 소유 (기업회계기준서 1110호)	N

2. 계열회사 현황(상세)

☞ 본문 위치로 이동

(기준일 : 2024년 12월 31일)

(단위 : 사)

상장여부	회사수	기업명	법인등록번호
상장	-	-	-
		-	-
비상장	-	-	-
		-	-

3. 타법인출자 현황(상세)

☞ 본문 위치로 이동

(기준일 : 2024년 12월 31일)

(단위 : 백만원, 주, %)

법인명	상장 여부	최초취득일자	출자 목적	최초취득금액	기초잔액			증가(감소)			기말잔액			최근사업연도 재무현황	
					수량	지분율	장부 가액	취득(처분)		평가 손익	수량	지분율	장부 가액	총자산	당기 순손익
								수량	금액						
동국생명과학	비상장	-	경영참여	-	631,650	56.11	27,982	-	-	-	631,650	45.34	27,982	191,658	2,245
헬스케어성장지원창업벤처전문사모투자합자회사	비상장	-	경영참여	-	6,405,405,000	91.12	6,405	-	-	-	6,405,405,000	91.12	6,405	9,695	699
위드닉스	비상장	-	경영참여	-	-	-	-	41,650	2,187	-	41,650	50.91	2,187	6,299	-387

리튬화장품	비상장	-	경영참여	-	-	-	-	96,600	30,660	-	96,600	60.00	30,660	33,052	231
디지털발전사업투자합자회사	비상장	-	단순투자	-	1,450,000,000	24.79	1,070	-1,450,000,000	-1,871	-	-	-	-	-	-
마그나인베스트먼트	비상장	-	단순투자	-	5,666,752	26.15	3,683	-	-	-	5,666,752	26.15	3,683	47,014	4,278
라이프뷰업사업투자합자회사	비상장	-	단순투자	-	6,900,000,000	19.49	6,900	-	-	-	6,900,000,000	19.49	6,900	39,610	2,974
메임오피스텔스케어그로스캐피탈사업투자합자회사	비상장	-	단순투자	-	5,000,000,000	34.32	5,000	-	-	-	5,000,000,000	34.32	5,000	6,450	2,593
디케이메디비전	비상장	-	단순투자	-	294,000	11.55	561	-	-	621	294,000	11.55	1,182	10,206	1,009
메이티지씨	비상장	-	단순투자	3,000	207,510	4.47	5,186	-42,500	-1,830	-	165,010	3.55	3,356	19,174	-11,006
메이티지씨(보통주)	비상장	-	단순투자	-	-	-	-	15,000	296	-26	15,000	0.32	270	19,174	-11,006
오토파지사이언스	비상장	-	단순투자	500	193,750	3.32	82	-	-	-82	193,750	3.32	-	458	-290
티엑스바이오	비상장	-	단순투자	548	232,440	4.31	493	-	-	-111	232,440	4.31	382	9,869	-54
위즈도메인	비상장	-	단순투자	250	10,000	0.28	145	-	-	-75	10,000	0.28	70	33,643	2,534
이이스디엡셋	비상장	-	단순투자	200	10,000	3.56	200	-	-	-172	10,000	3.56	28	5,750	2,247
메티메디케어	비상장	-	단순투자	1,000	99,789	1.98	878	-	-	34	99,789	1.98	912	2,101	-1,842
인벤태라	비상장	-	단순투자	1,500	5,430	1.99	1,500	-	-	-	5,430	1.99	1,500	19,567	-2,314
미래에셋벤처투자 (KOSDAQ)	상장	-	단순투자	-	13,000	0.02	75	-	-	-15	13,000	0.02	60	1,100,917	16,296
메스바이오메딕스(KOSDAQ)	상장	-	단순투자	-	111,112	0.98	1,278	-111,112	-1,278	-	-	-	-	35,107	-4,301
메스바이오메딕스(신규) (KOSDAQ)	상장	-	단순투자	-	58,140	0.49	1,500	-	-494	-	58,140	-	1,006	35,107	-4,301
링크드 (KOSDAQ)	상장	-	단순투자	-	119,217	0.19	98	-	-	-30	119,217	0.19	68	72,365	-9,911
티엑스텍스젠 (KOSDAQ)	상장	-	단순투자	-	1,495,393	1.37	933	-	-	-360	1,495,393	1.05	573	130,207	-10,118
환인제약 (KOSPI)	상장	-	단순투자	-	6,000	0.03	90	-	-	-19	6,000	0.03	71	422,937	19,796
합 계					-	-	63,126	-	27,670	-235	-	-	92,295	-	-

※ 동국생명과학(주)은 2025년 2월부로 코스닥 시장에 상장되었습니다.

【 전문가의 확인 】

1. 전문가의 확인

- 해당사항 없음.

2. 전문가와의 이해관계

- 해당사항 없음.